חדשות בית שמש

הבמה של הציבור החרדי בבית שמש יום ה' כ"ה בכסלו פרשת מקץ תשפ"ה גליון 1279

22

הישג עירוני

לאחר כעשור נבחר הרכב מועצה דתית

34

דמי חנוכה

בית שמש במקום השלישי בדו"ח העוני

28

הלכה למעשה

נפתח בית הוראה מרכזי ברמב"ש ד-3

בחותמו של כהן גדול

סיפורי הוד ורוממות בשולי אדרתו של מרן ראש הישיבה הגר"א הכהן דוייטש זצ"ל / ككלות השבעה להסתלקותו / 38

הנרות הללו

הקומות הגבוהות בשכונות החדשות בעירנו דורשות מענה הלכתי בימים אלו של חג החנוכה, איך והיכן להדליק את מנורת החנוכה ולקיים פירסומא דניסא בהידור, לכך בעזרתו של הגרש"ב גנוט שליט"א הורחבה היריעה בנושא זה להאיר עיני ישראל / נס להתנוסס / 66

צילום: עמיר דיאם

מוסך סבלל
שרותי רכב | פחחות | צבע | אביזרי רכב
רח' המסגר 15 א.ת. בית שמש
02-5700060 | 050-4775847

בנית פרגולות מטמורים, חשמל, יחידות דיור, מיזוג אויר
אדיר שיפוצים
050-6460155

ביביליס
השכרה • ליסינג
שפע רכבים חדשים המחיר הטוב ביותר שירות אישי ומהיר
*6873

מוניות מהדרין
24 שעות
03-5511110
ב.שמש ב"ב 180ש"ח
ב.שמש י-ם 150ש"ח
ב.שמש נתב"ג 180ש"ח
יתננו שיניים באורים
מרוחקים ובשעות העומס

מכבסת הרמה
Harama Laundry
משלוחים חינם מעל 200₪
ניקוי יבש
שירות באותו יום
רח' יהודה הנשיא 2, רמת בית שמש ב' | 02-991-1492

פטרת, חודרנית
יבלות, אקזמה
ישעיה
052.7650.733

בס"ד
רב מוביל
העברת דירות ומשרדים
RAV MOVERS
Relocation services
02-9923002
www.ravmovil.com

שילוט ומתקני תצוגה מזמינים בשמש פרינט
• קאמות • שמשוניות •
• פי וי סי • לוקובונד •
0527-177-188
SP99120500@GMAIL.COM

Carrefour

ענקית המזון הבינלאומית כבר כאן

קרפור הגיעה לרמת בית שמש

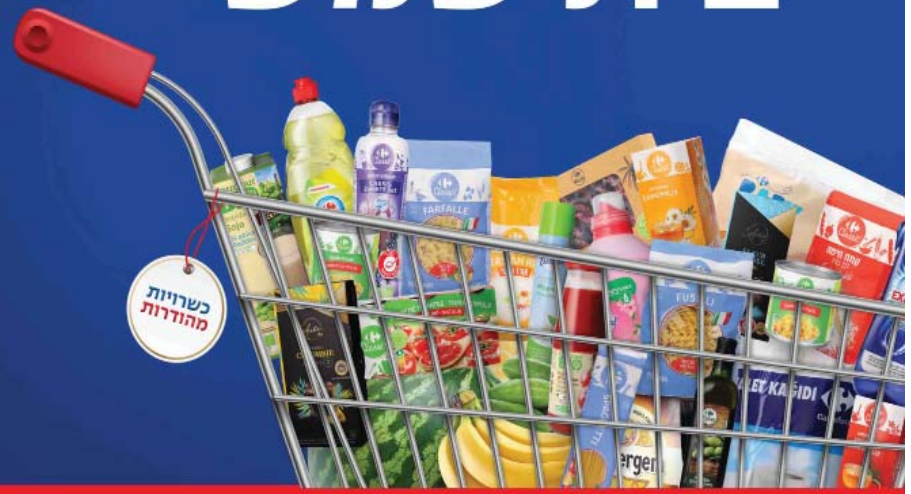

נחל שורק 31

תוקף המבצעים 10.12.24–3.1.25 או עד גמר המלאי, המוקדם מביניהם. **המבצעים המותנים** שונות בין מחירים הקודם של המוצרים שבמבצע, המחיר הקודם מוצג בסניף עצמו.

3 ק"ג ב-100 ₪
כרעיים/ ירכיים עוף טרי ארזו
שארית ישראל
בקנייה מעל 100 ₪, מוגבל ל-2 מימושים

3 ק"ג ב-100 ₪
כרעיים/ ירכיים עוף טרי, ארזו
מחפוד
בקנייה מעל 100 ₪, מוגבל ל-2 מימושים

3 ק"ג ב-120 ₪
שניצל עוף טרי ארזו
מחפוד
בקנייה מעל 100 ₪, מוגבל ל-2 מימושים

4 ב-12.90 ₪
קמח לבן/ סולת
1 ק"ג, קרפור

3 ק"ג ב-120 ₪
בשר טחון טרי
מחפוד
בקנייה מעל 100 ₪, מוגבל ל-2 מימושים

2 ק"ג ב-110 ₪
שריר/ פילה מדומה/ חזה בקר/ כתף
מחפוד
בקנייה מעל 100 ₪, מוגבל ל-2 מימושים

3 ק"ג ב-60 ₪
פילה אמנון קפוא עם עור
7-9 יח'
בקנייה מעל 100 ₪, מוגבל ל-2 מימושים

12.90 ₪
קונפיטורה
תות שדה
750 גרם, קרפור

5 ב-20 ₪
קליק במגוון טעמים
65 גרם
בקנייה מעל 100 ₪, מוגבל ל-2 מימושים

19.90 ₪ למארז
מארז מיני חטיפי שוקולד
390 גרם
עלית
בקנייה מעל 100 ₪, מוגבל ל-2 מימושים

16.90 ₪
מארז שוקולד מריר
100X4 גרם, עלית
בקנייה מעל 100 ₪, מוגבל ל-2 מימושים

5 ב-18 ₪
פסטה/ ספגטי
500 גרם, קרפור
בקנייה מעל 100 ₪, מוגבל ל-2 מימושים

5 ב-10 ₪
קרקר/ביסקויט פתי בר
110 גרם, הדר

29.90 ₪
גבינת עמק 28%
600 גרם, תנובה
בקנייה מעל 100 ₪, מוגבל ל-2 מימושים

11.90 ₪
צ'יפס אמריקאי קפוא
1 ק"ג

2 ב-100 ₪
עלית הארק
40% 700 מ"ל
בקנייה מעל 100 ₪, מוגבל ל-2 מימושים

אזהרה: צריכה מופרזת של אלכוהול מסכנת חיים ומזיקה לבריאות.

סניפים: אלעד בן זכאי 32 | **ירושלים** ניימן 6 (נווה יעקב)
בקרוב: ירושלים (גב"ש) | **פתח תקווה** | **קרית אתא** | **חיפה**

בקנייה מעל 100 ₪, לא כוללים את המוצרים שבמבצע, בהתאם למגוון הסניף, תיתכן החברה רשאית להפסיק/לשנות את המבצעים בכל עת. התמונה להמחשה בלבד. ט.ל.ח

צובר ושב

בכרטיס האשראי פִּי אקסטרה צוברים ומקבלים כסף בחזרה

רק בפִּי אקסטרה מקבלים שני כרטיסים!

קונים
בכרטיס האשראי
במגוון בתי עסק נבחרים

צוברים
כסף בכרטיס הנטען וממשים
באחת מרשתות המועדן

ישראכרט
לפרטים 6272*

פאגי
הבנק הבינלאומי

הצבירה בכרטיס האשראי ומימוש הערך הצבור בכרטיס הנטען, תתאפשר אך ורק בבתי העסק המכבדים, כפי שיופיעו מעת לעת ברשימת בתי העסק המכבדים המפורטת באתר המנפיקה www.isracard.co.il. באחריות הלקוח לוודא כי קיימת לו יתרה מספיקה בכרטיס הנטען לפני ביצוע כל רכישה על ידו. על הלקוח חלה אחריות בלעדית לבדוק את רשימת בתי העסק המכבדים את הכרטיס הנטען טרם השימוש בו, ולפני ביצוע כל עסקה על ידו. הכרטיס הנטען מונפק לחברי המועדון בלבד, על ידי ישראכרט ובאחריותה, והשימוש בו כפוף לתנאים המפורטים בתנאי השימוש של הכרטיס. תנאי המועדון המלאים מפורטים במסמכי ההצטרפות לכרטיס ובתקנון המועדון המפורסם באתר ישראכרט. לבירור או פניות בקשר לכרטיס הנטען, לרבות בקשר ליתרת הערך הצבור ניתן להתקשר למוקד של חברת ישראכרט בטלפון: 03-6364664 וכן באתר: www.isracard.co.il. אין לראות בפרסום זה הצעה או התחייבות להנפקת כרטיס או להעמדת אשראי, ואלה יוענקו בכפוף לשיקול דעת הבנק. הבנק וחברת ישראכרט רשאים לשנות את תנאי המועדון או להפסיקם בכל עת ובכפוף לכל דין. **המנפיקה: פאגי, הבנק הבינלאומי ו/או ישראכרט בע"מ. אי עמידה בפירעון האשראי עלול לגרור חיוב בריבית פיגורים והליכי הוצאה לפועל.**

השראה

קולקציית 2025 בתצוגה

שבוע אחרון לרכישה במחירי 2024

אל תחמיצו

קרמיק דיפו
רשת המותגים המובילים במחירים הזולים בישראל

שעות פתיחה: א'- ה' 9:00 - 19:00 | יום ו' בתיאום מראש

האומן 15 בית שמש | משלוחים לכל חלקי הארץ |

02-5877002 | 050-5215788 | hashraaceramic@gmail.com

בס"ד

סל הקניות הזול ביותר במגזר החרדי נמצא ב"רמי לוי"!

פורסם - ג' כסלו, 3.12.2024

רמי לוי שיווק השקמה

סל הקניות הזול במדינה

בס"ד

סמינר חסידי אומנתי

הליכות

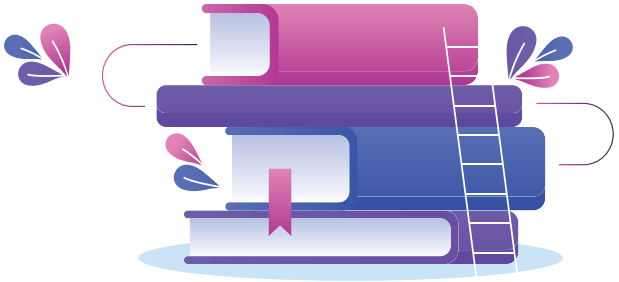

בשורה משמחת

בתודה על העבר ובתפילה על העתיד
נפתחת ההרשמה למחזור השני
בסמינר החסידי אומנותי "הליכות"

לקראת שנה"ל תשפ"ו
הסמינר משלב לימודי קודש והשקפה ברמה גבוהה,
לימודי חול מותאמים עם לימודי אומנויות מקצועיים ומעשירים.

אצלנו בסמינר תמצאי:

- דגש על לימודי קודש יהדות והלכה. חינוך ערכי המחזק את ההשקפה הראויה, בניית אישיות, ופיתוח התלמידה על פי פרמטריים פרטניים.
- צוותי הוראה בעלי נסיון בתחום הטיפולי והרגשי. המלווים ומודרכים ע"י בעלות שם בעולם החינוך והטיפול.
- תוכנית לימודים מקיפה ומגוונת, המותאמת לכל תלמידה ע"י הצוות החינוכי והמקצועי.
- לימודי אומנויות מקצועיים ומפתחים: בלונאות, צילום, אומנות מודרנית, מחשבים, קונדיטוריה ועוד הם חלק המעניקי מרחב להתפתחות אישית
- העשרה והווי חברתי מעצים, מיקוד וטיפוח יכולות בתחום החברתי.
- כתות קטנות ויחס אישי לכל תלמידה. על טהרת הקדש ובשפת האידיש

הרשום מותנה בראיון התאמה ובועדת קבלה.

- הסמינר באזור ירושלים -

בפיקוח ובהכוונת
הגאון רבי חיים יהודה לייב רובינשטיין שליט"א
רב שכונת רמת בית שמש ד'.

לפרטים: וקבלת טפסי רישום,
ניתן ליצור קשר במזכירות הסמינר
בשעות הבוקר
נייד : 0553233695.

התמקדו בנקודה האדומה 20 שניות, ועכשיו מה הצבע של העיגול?

זה יכול להיות מתעתע.

לראות את העובדות
זו מקצועיות - המומחיות שלנו.

הבטיחו לכם קצבה, דיברו על "אנשי מקצוע",
אבל בסוף שלחו אתכם למאכער, ומשם לעוד "מומחה" - והתביעה נדחתה?

בחברה המרכזית למימוש זכויות
אין אשליות ואין הבטחות ריקות - רק עובדות ותוצאות.

עם יותר מ-20 שנות ניסיון, אנחנו בונים תיקים חזקים ומבוססים שמביאים תוצאות אמיתיות.

החברה המרכזית למימוש זכויות בע"מ
מובילים בזכויות. מובילים באחריות.

לתיאום פגישה: **5700***

- מס הכנסה
- חברות הביטוח
- ביטוח לאומי
- קרנות הפנסיה

*הרשיחת אם משכנ

לפרטים יקיר מלבוסקי

חשמל הקרן

עושים לכם מחיר

על המבצעים ועל המתנות

קונים מיקסר במחירי חשמל הקרן
ומקבלים מתנות מדליקות

מתנה חגיגית לבחירה בכל קנייה:

מכשיר סול קיטשן
- מכשיר לטיגון, אפייה, בישול, צלייה והכנת פיצות
- העוצמתי בשוק 1800W
- היחיד שנפתח ל-180 מעלות
- כולל טרמוסטט לשליטה מלאה על כיוון הטמפרטורה
- משטח עליון גריל פסים, משטח תחתון פלנצ'ה שטוחה.

יבואן רשמי

או

מכשיר פנקייק נשלף
- דגם 4141 קל לתפעול
- הכנה בו זמנית של עד 6 מיני פנקייק או חביתות
- כולל טרמוסטט לשליטה מלאה על כיוון הטמפרטורה
- משטח טפלון None Stick לניקוי מהיר.
- 1500W

או

מערכת סטריאו יוקרתית SAMVIX
- עוצמתי במיוחד עם איכות שמע מיוחדת
- תומך בדיסק און קי, כרטיס זיכרון, בלוטוס ובכל אוקס
- כשר - ללא רדיו

מיקסר בוש
BOSCH
800 MUM, דגם 6N11
כולל בלנדר
יבואן רשמי

₪ 990

מיקסר בוש שחור - נירוסטה
BOSCH
דגם 6N20A1 קערת נירוסטה ענקית 6.2 ל',
מתאים להפרשת חלה, 1000W
יבואן רשמי

₪ 1,390

מיקסר קנווד
KENWOOD
דגם KM630 900W
קערה 6.7 ליטר +

₪ 1,250

מיקסר מקצועי Luxor
11 ליטר, חצי תעשייתי, עוצמתי
ביותר 2000W, בורר 8 מהירויות,
ו לישה כפול בפטנט יחודי

₪ 990

מיקסר קיטשנאייד מקצועי KitchenAid
דגם 125, קערה נירוסטה 4.8 ל' עם ידית
10 דרגות מהירות, מנוע בהנעה ישירה לשיפור הביצועים, פעולה שקטה וחיסכון בחשמל
תוצרת ארה"ב - המיקסר הנמכר ביותר בארה"ב ובישראל

₪ 2,000

קערה מעוצבת 4.8 ליטר
בשווי 499 ₪ במתנה!

אספקה מהירה
ברוב חלקי הארץ

רשת מוצרי החשמל הזולה ביותר במגזר החרדי
עפ"י סקר אומניבוס אסקריא 2024

מוקד הזמנות ארצי: 2757* WWW.KERENBY.CO.IL

סניף ראשי ב"ב	ירושלים	ביתר עילית	בית שמש	אשדוד	חיפה	נתיבות	מודיעין עילית
רבי עקיבא 29	מלכי ישראל 53 (באולה)	החוזה מלובלין 35	גחל ניצנים 8 (מתחת יש חסד)	אליעזר בן הורקנוס 16	ברכת משה 29	יוסף סמלו 10 (קרסו טרייד)	רבי טרפון 25 (חדש)

מבית קהן בני ישיבות

אפיקים

חבר בגוף עד ה' טבת ה-5.12.25 התמונה להמחשה בלבד. בדגם, בלקוח, עד כמה המלאי, מחוות על המלאי הקיים בסניף

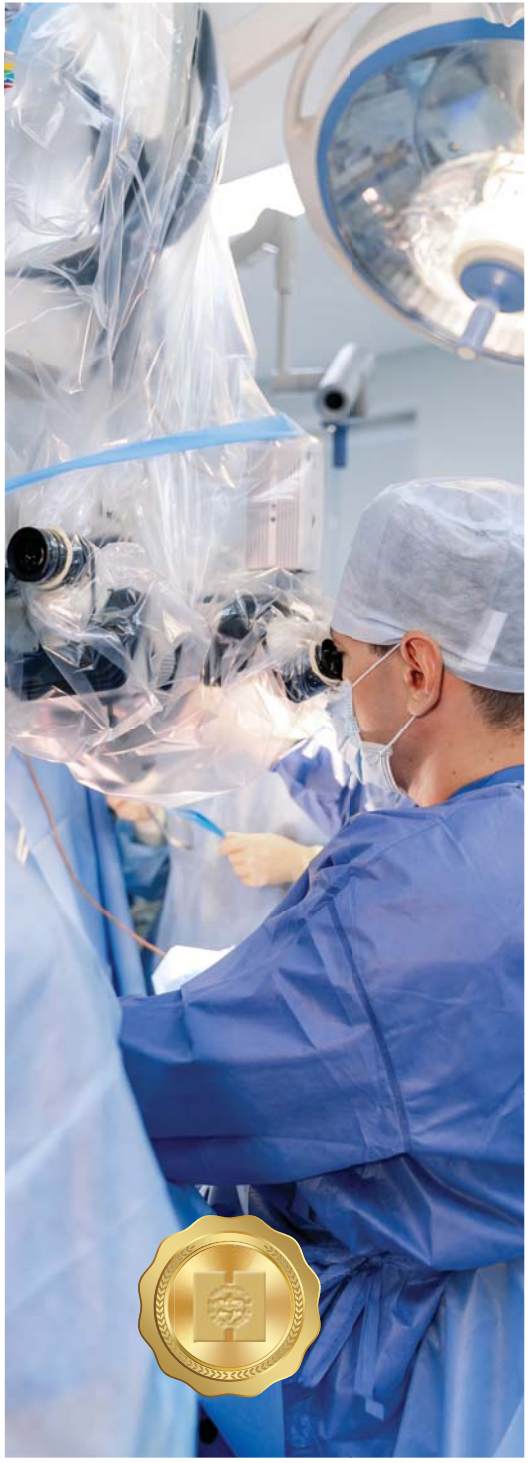

המרכז הרפואי
האוניברסיטאי
הדסה
מיסודו של ארגון נשות הדסה

עכשיו גם ה-JCI קובע: הדסה - עושים ברפואה מה שכולם חולמים עליו להצטיין בגדול!

המרכזים הרפואיים הדסה

- **עין כרם** ■ **הר הצופים** ■ **בית שמש**
- **מרכז השיקום ע"ש גנדל**

זכו בהצטיינות יתרה

במבחני האקרדיטציה לתו התקן JCI היוקרתי - לאיכות ובטיחות של המרכזים הרפואיים הטובים בעולם.

- מובילות בחדשנות
- מחקר וניסויים קליניים
- רפואה מתקדמת ברמה עולמית
- הכשרת רופאים

והכל בזכות מסירותם של צוותי הדסה.
בלעדיכם זה לא היה קורה!

Newsweek משרד הבריאות

תרמו עכשיו> עזרו להם להיות אבא ואמא עוד השנה

1800.300.307

לייעוץ רפואי: 03.9491212 | לפיקוח במעבדות: 03.9491219

בוני עולם
BONEI OLAM
תמיכה וסיוע לחשוכי ילדים

אגף הגביה

קיבלתם הנחה בארנונה?

אם לא שילמתם ההנחה תתבטל!

אל תחכו לרגע האחרון

אם הגשתם בקשה להנחה בארנונה ואושרה זכאותכם להנחה לשנת 2024 ועדיין לא שילמתם את יתרת החוב עד לתאריך ל' כסלו תשפ"ה | 31/12/2024

ההנחה לשנת 2024 תתבטל!

תושב יקר,

על פי תקנות ההסדרים במשק המדינה, "נישום הזכאי להנחה מארנונה אשר לא פרע במלואה את יתרת הארנונה שהוטלה על הנכס בשנת הכפים 2024 (עד יום 30 בדצמבר 2024) תהיה ההנחה שנקבעה לו בטלה מאותו יום ותיווסף ליתרת הארנונה".

לשון החוק: על פי סעיף 16 לתקנות ההסדרים במשק המדינה, "נישום הזכאי להנחה מארנונה אשר לא פרע במלואה את יתרת הארנונה שהוטלה על הנכס בשנת הכספים 2024 (עד יום 31 בדצמבר 2024) תהיה ההנחה שנקבעה לו בטלה מאותו יום ותיווסף ליתרת הארנונה".

שימו לב: בעקבות העלאה החריגה של 2% בארנונה רטאורקטיבית מתחילת 2024, חשוב לבדוק שאין לכם יתרת חוב במחלקת ארנונה

לתשלום דרך מוקד הגביה: 1700-500-521

בברכה

שמואל גרינברג
ראש העיר

שמעון גולדברג
מ"מ וסגן ראש העיר

פתחנו!

סניף חדש בבית שמש ברמה ד'

שד' האמוראים 30

מזמינים אתכם לפתיחה החגיגית

שתתקיים בתאריך א' טבת (1.1.25)

המומחים של מרכנתיל, לשירותכם עם הטבות ייחודיות במשכנתא לפותחי חשבון

משכנתא לרכישת דירה
עד 300,000 ₪ או עד 30% מסך ההלוואה הכולל (הנמוך מהשניים)
בפריים מינוס 1.25%

משכנתא לשיפוץ
עד 150,000 ₪ או עד 20% מסך ההלוואה הכולל (הנמוך מהשניים)
בפריים מינוס 1.25%

משכנתא לכל מטרה
עד 300,000 ₪ או עד 30% מסך ההלוואה הכולל (הנמוך מהשניים) בפריים פלוס 0.5%

הלוואת צעד ראשון להוצאות נלוות
עד 200 א' ₪

לפותחי חשבון, הלוואה עד 30 א' ₪ ללא ריבית

מרכנתיל פלוס

שעות פתיחה: יום ב' 09:00-13:00 | 16:00-18:15 יום ג',ה' 09:00-15:00 יום ד' 09:00-16:00 יום ו' 08:30-12:30

*אי עמידה בפירעון ההלוואה עלולה לגרור חיוב בריבית פיגורים והליכי הוצאה לפועל. בכפוף לנהלי הבנק ולכל דין *מוגבל ל 100 לקוחות
ראשונים נוטלי משכנתא בסניף רמת בית שמש עד 31.3 , ב' ניסן תשפ"ה * פותחי חשבון משכורת (לפחות 7 א' ₪ הפקדת משכורת חודשית)

מבינים אותך מצוין

סניפים בפריסה ארצית | שירותים דיגיטליים | בנקאי אישי

מרכנתיל

מעצבים אישיים

המערכת

ת.ד. 9046 בית שמש
טל: 02-999-1234
פקס: 02-538-7975
מודעות: g9991234@gmail.com
מערכת: bs9991234@gmail.com

עריכה: דוד רובין

עריכה לשונית: ר. רוימי

גרפיקה: ה. גרינברג, ש. כהן, ש. ברלינר

צלמי המערכת: יעקב לדרמן, רווח הפקות

איור: י. בן ישי

הפצה: נתי כהן, בוריס חיות, משה בן-חיים

מנכ"ל: יצחק אלתר
הו"ל: עיתונלי

הדפסה ולוחות: א פרינט גוט בע"מ.

מחולק חינם בכל מוקדי הציבור בעיר ובסביבה ובתיבות הדואר בשכונות: "נחלה ומנוחה", "בית ומנוחה" "קריית חסידי גור" רמת חפציבה, דיור להשכרה, יפה נוף, מאה שערים, שבטי ישראל, "קרית בעלזא" קרית הרמ"א, קרית שיינפלד ובכל שכונות רמת בית שמש

לתשומת לב המפרסמים! עיצוב לוגו/עיצוב גרפי/רעיון פרסומי למודעות, ניתנות כשירות ללא תשלום לפרסום בעיתון 'חדש' בלבד! שימוש בו מחוץ לעיתון מחייב תשלום לפי המחירון הנמצא במערכת.

המודעות המתפרסמות בעיתון כפופות לאישור ועדה רוחנית, וייתכנו שינויים ו/או ביטול הפרסום על פי דרישתה

אין המערכת אחראית לתוכן המודעות וסגנון ואין בפרסומן משום נתינת הכשר לגוף כלשהו

כל הזכויות שמורות

תושבים המעוניינים לקבל את העיתון במהדורת אימייל, נא לעדכן במייל: ag9991234@gmail.com

ישראל שרייבר

מה למדנו מהחשמונאים?

בימי החנוכה זכינו לציין את ניצחון החשמונאים על היוונים ואת נס פח השמן, שהתרחש בזכות התמסרותם של החשמונאים למלא את חובת הדלקת המנורה במשכן.

בברייתא מובא תיאור מרתק על תהליך ייצור המנורה של החשמונאים לאחר תבוסת היוונים: "שיפודים של ברזל היו וחיפום בעץ, העשירו עשאום של כסף, חזרו והעשירו עשאום של זהב".

לפי המתואר, לאחר הקרב הגדול עם היוונים, סבלו מלכי בית חשמונאי מעניות ומחוסר משאבים שהידלדלו בעקבות המלחמה.

אבל החשמונאים ראו רק את המטרה לנגד עיניהם.

המטרה הייתה לקיים את מצוות הדלקת המנורה, עם פח השמן הטהור שנתגלה בחותמו של כהן גדול.

הם לא היססו להשתמש עם החומרים הפשוטים שהיו זמינים להם: שיפודי הברזל של חיצי המלחמה. וגם ניסו למקסם את מה שיש להם, לשפר את מראה החיצים העלובים, ולחפות אותם בעץ.

כי מה שהיה חשוב בעיניהם, זו התוצאה: שבסופו של דבר תדלק מנורת המשכן, כאשר ציווה ה'.

החשמונאים עוררו את ה"אתערותא דלתתא". הם עשו את מה שצריך לעשות, למרות שהמנורה הייתה מאולתרת מחומרים פשוטים.

רָאָה הקב"ה את מסירותם, בא והעשירם.

אבל החשמונאים לא נחו על זרי הדפנה, אלא התקדמו הלאה והפעם עשו מנורת כסף. זאת בהתאם לשיטה החשמונאית המנצחת, לא להיות מהנרפים! כשם שלחמו בנחישות ובעוז ביוונים, כך המשיכו בדרכם בנחישות להגדיל ולהאדיר כבוד שמים ולכן מיד כשהעשירו, שָׁפְרוּ ועשו מנורה של כסף.

ראה הקב"ה שהם דבקים במשימתם, חזר והעשירם עוד יותר, עד שזכו לעשות מנורה של זהב, כאשר ציווה ה' את משה.

...

מכאן לימדו אותנו החשמונאים שיעור חשוב לדורות: מה שחשוב זה העשיה וְהַדְּבָקוּת במשימה.

לא משנה כמה משאבים יש לנו. מה שחשוב זה לצאת לדרך. ומיד. כי רק כשצועדים, אפשר להתקדם הלאה ולהגיע ליעד.

החשיבות היא בעצם העשייה, לא משנה כמה היא עלובה בהתחלה.

וכשעושים - מצליחים וגם מנצחים!

במילי דעלמא כמו במילי דשמיא: מי שיושב בחיבוק ידיים ומצפה לירידת הַמָּן, ואינו משקיע בהשתדלות כמו שצריך, יכול להמשיך לחכות עד בוש ושום טלפון לא יצלצל וְהַשָּׂלָיו לא ינחת צלוי לתוך פיו.

וכפי שלימדונו הראשונים, שאין קשר בין האמונה - לבין חובת ההשתדלות. כדכתיב: "וברכתיך בכל אשר תעשה". רק כשעושים, רואים ברכה. וגם אם תשתדל במקום אחד, תראה ברכה במקום אחר.

אבל כשלא עושים ויושבים באפס מעש, על כך אמרו: אין סומכין על הנס.

ואכן, החשמונאים במלחמתם ביוונים, לא ישבו בבתיהם וחיכו לנס. אלא יצאו ונלחמו בכל העוז והגבורה, מתוך התמסרות והשתדלות עד כלות, ורק בזכות ההשתדלות והעשייה, זכו לניסים ולנפלאות ולתשועה גדולה, כפי שאנו מציינים לדורי דורות. "בימים ההם - בזמן הזה!".

(מבוסס ע"פ דא"ח של אאמו"ר שליט"א).

ישראל שרייבר

במוצאי שבת חנוכה חוזרים הביתה במהירות

במוצאי שבת חנוכה, כ"ז כסלו, תשפ"ה (28.12.2024),
יפעלו מוקדי יציאה לתחבורה הציבורית הבין-עירונית מירושלים ליעדים שונים בארץ.
השירות יפעל מצאת השבת ועד סיום השירות לפי לוח הזמנים.

קו	יעד	מוקדי יציאה
555	דרום	**מוקד יציאה:** ביהמ"ד גור/ירמיהו - מס' 5059 (לא יתקיים איסוף במסלול הרגיל).
556	קרית גת	**מוקד יציאה:** ירמיהו/ מנחת יצחק - מס' 4014 (לא יתקיים איסוף במסלול הרגיל).
תנופה 637, 638, 639	בית שמש	**מוקד יציאה:** רחוב קרית המדע/ המרפא - מס' 9944 + תחנת היציאה מהעיר - מס' 647 (תחנת שפע חיים/ גולדה מס' 5669 מבוטלת). **קווים 617,619 מכיוון ירושלים בלבד - מבוטלים.**
תנופה 616	בית שמש	**מוקד יציאה:** הרטום/שירת דבורה - מס' 2015 דרך תחנת היציאה מהעיר מס' 647.
בדרום 451, 459	אשדוד	**מוקד יציאה:** מסוף הר חוצבים/ המרפא - מס' 661 (לא יתקיים איסוף במסלול הרגיל).
983	חצור	**מוקד יציאה:** תחנת ירמיהו/ אלקנה - מס' 4013, בשעה 19:50 (המוקדים יפעלו בנוסף לשירות הרגיל).
תרמילון 457	דימונה	**מוקד יציאה:** תחנת ירמיהו/ אלקנה - מס' 4013. לא יתקיים איסוף במסלול הרגיל. (קו 458 יצא במסלול הרגיל מהארזים)

בשעות הפעלת המוקדים

- המעבר לתחבורה ציבורית בלבד דרך רחוב ירמיהו, מצומת שמגר עד צומת שמואל הנביא בשני הכיוונים, וברחוב שפע חיים לכל אורכו.
- תחנת ביהמ"ד גור/שפניה (מס' 5059) מבוטלת עבור השירות העירוני **בקווים 64, 65, 67, 68, 69** מקסטרה 163 סופרבוס
- **קו 54** מקסטרה הר המנוחות - מסוף הארזים: משפע חיים ממשיך ישירות לתוך מסוף הארזים, ללא כניסה להר חוצבים.

חנוכה עם רכבת ישראל

שירות אמין ומהיר ברכבת ישראל מירושלים לבני ברק ומודיעין עילית, מכ"ד כסלו, תשפ"ה (25.12.2024) ועד א' טבת, תשפ"ה (1.1.2025)

ירושלים-בני ברק: מתחנת נבון לתחנת סבידור מרכז ומשם ניתן להמשיך ברכבת הקלה לציר ז'בוטינסקי או בקווים 28, 53 ו-161 לבני ברק

ירושלים-מודיעין עילית: מתחנת נבון לתחנת מודיעין מרכז ומשם ניתן להמשיך בקו 15 (מתוגבר) במסלול מורחב במודיעין עילית

שירות עירוני מתוגבר לכותל ולמרכז תחבורתי הארזים ביומי החנוכה (כ"ד כסלו - א' טבת):

קו 333 סופרבוס לכותל יפעל כל ערב בין השעות 19:00-01:00 בלילה.
קו 580 סופרבוס יפעל כל ערב מהשעה 17:30.

יתכנו שינויים נוספים בהסדרי התנועה בהתאם להנחיות המשטרה.
נהגים ברכב פרטי מתבקשים להימנע מלהגיע לאזור.

למידע נוסף: מוקד משרד התחבורה 4515* | תעופה 8797*
אגד 2800* | דן בדרום 5467* | אקסטרה 6747* | קווים 2060*
סופרבוס 2162* | מטרופולין 5900* | נתיב אקספרס 3553*

נעבור את הדרך הזאת יחד!

קול קורא

מכתבים למערכת

ת"ד:9046 בית שמש
דוא"ל: bs9991234@gmail.com
זכות קדימה למכתבים
המגיעים בדיסק או בדוא"ל

מוקד הפניות

בעקבות שהעלו את הנושא בשבוע שעבר על קו 408, התושבים סובלים לא רק בסופ"ש גם באמצע השבוע המצב קטסטרופה, בעקבות כך נפתח קו להגשת תלונה לגורמים הרלוונטיים שמספרו 0747955882.

בתקוה לשינוי תודה רבה
מ.א.

כולל חושן משפט

כולל חושן משפט "כתר תורה" בית שמש, בנשיאות מרן הגר"ש זעפרני שליט"א, לקראת חנוכה הבעל"ט, ישנה אפשרות לקבלת אברכים נוספים.

לפרטים: 052-7609-622. נא להתקשר בין השעות: 21:00 - 20:30 - 14:45 - 14:15

בברכה
הנהלת הכולל

תודה ובקשה

בשם המוני נוסעי קו 408, הננו להודות לשליחינו הנאמן הרה"ח ר נחמן פרנקל שליט"א, תודה על השינוי המבורך במסלול הנסיעה המשובח. עודת מאוד למאות התושבים שגרים ברמה ג ד, שאין להם זמן וכוח להיטלטל בימי שישי הקצרים עם כל הילדים ועל שלל המזוודות.

אחר הצלחה זו אבקש מאוד להוסיף לכל הפחות נסיעה נוספת בזמן מאוד חשוב שעה חמש אחר הצהרים, זהו הזמן של הסבתות לנסוע לביקור אצל הנכדים וכדו', וכן הזמן לנסוע לשמחות.

נבקש מאוד להוסיף זמן חשוב זה, ולכל הפחות בחנוכה ובחגים למפגשים משפחתיים.

תודה מראש
ד.ג.
רמב"ש ד'

הדרכת הורים

אחרי שהתרוצצתי שנים אצל מטפלים ומאבחנים רבים לפתור בעיות רגשיות מורכבות של הילדים, מצאתי את ר' יצחק פוליקמן מירושלים, איש מקצוע בר אוריין שמבין בתחום הנפש ויודע להנחות בכל מה שקשור לחינוך ילדים בגישתו הייחודית יוצאת הדופן, שפתר לי את בעיותיי ביסודיות ביעילות ובמהירות שיא ועזר לי להעמיד את הבית על תילו.

לבקשתי הועיל הרב פוליקמן בטובו לבוא לעירנו בית שמש להעביר סדנא להנחיית הורים לציבור המתעניינים.

בברכה
ש.ג.
0583233778

אכפת לכם?!

אני מרגישה חייבת לפרוץ את הכאב שלי ושל כל תושבי שכונת ד'4.

אנו מתגוררים בשכונת ד'4 למעלה משנה, המצב התחבורתי הקשה ידוע לכולם ואין צורך להכנס לפרטים, היו פניות אין ספור לעירייה ולמשרד התחבורה, התשובה שאנו תמיד מקבלים ממשרד התחבורה והעיריה היא שהבעיה נעוצה בחוסר של מסוף תחבורה בשכונה, והאחריות על ההקמה היא של העיריה!!!!!

לתדהמתי העיריה לא רואה בנושא הנ"ל מצוקה נוראה קיומית ויומיומית של התושבים, כהוכחה לכך בעיתון של שבוע שעבר נכתב על הסעיפים שהממשלה מתקצבת, ונכתב במפורש "משרד הבינוי והשיכון ינחה את רשות מקרקעי ישראל להקצות מתקני תשתיות תחבורה כגון חניונים ומסופי אוטובוסים" ומה בפועל??

לא היתה דרישה מטעם העיריה! כך נכתב במפורש, פשוט אף אחד לא חשב לפנות ולקדם נושא זה, לא היתה דרישה! לא חשבו אפילו לנסות לקדם את זה בזמן שאנחנו כל כך סובלים.

זו רק הוכחה לתחושה המתחזקת והולכת שיש לתושבי ד'4 זה זמן רב.

כל נושא שמדבר טוב בשביל היחצנות של חברי העיריה הם עושים מצוין ומהר אבל מה שנוגע לאיכות החיים ולמצוקה היומיומית נגישות לשירותי בריאות, תעסוקה חינוך מסחר ולכספי התושבים הנצורים לא מעניין אותם כלל...

אתם בחרו הציבור, ונמצאים בעיריה מכוח הקול שלנו. אנא הצדיקו את המעמד שלכם.

ההותמת בכאב,
ר.ש.
רמב"ש ד-4

חגיגת חנוכה בסיבוב אחד

מרכז השדרה מזמין אתכם לחגיגת קניות ולפעילות חנוכה לכל המשפחה

ראשון, שני ושלישי, כ"ח–ל' כסלו (29–31.12) | 11:30–16:00

קיר צילום מיוחד | ליצנים על קביים | חלוקת בלונים בצורות | דוכני מזון וממתקים (בתשלום) | חלוקת סופגניות מתוקות

מופע להטוטן | מאיר אטדגי
ראשון, כ"ח כסלו (29.12)
שעה 14:00

סדנת התנסות קרקס
שני ושלישי, כ"ט-ל' כסלו (30–31.12)
לאורך שעות הפעילות

פרסים והפתעות!
בהצגת קבלה של 100 ₪ ממגוון חנויות הקניון

מנחם פורוש 1, בית שמש
חניה בשפע
בחניון גדול ומרווח

השדרה
HASHDERA
המרכז של בית שמש

DIGITAL@DIGITAL.IL

פה אחד. ישיבת המליאה המאשרת את הרכב המועצה הדתית החדשה

פנים חדשות

ישיבת מועצת העיר שהצליחה להוביל החלטה פה אחד על הרכב המועצה הדתית החדש, יכולה בהחלט להיחשב כהחלטה היסטורית, לאו דווקא בשל כך שמזה כעשור לא נבחרה בעיר מועצה דתית, אלא בעיקר בשל הרוב החרדי שלה, שאומר הרבה גם ליום שאחרי, והתוכניות הן מגוונות ביותר ורב הנגלה על הנסתר / נס פך השמן

/ סופר 'חדש' /

מליאת מועצת העיר בישיבתה האחרונה אישרה את הרכב המועצה הדתית החדש של בית שמש, כאשר כל הסיעות הציגו את נציגיהם למועצה הדתית, ומהם הורכבה רשימת השמות של 9 הנבחרים ששמם הועלה להצבעה ע"י ראש העיר הרב שמואל גרינברג, ובסיומו של דיון ההצבעה עברה פה אחד.

אחרי שהרכב הרשימה אושר ע"י מליאת מועצת העיר, העירייה שולחת את הרשימה למשרד הדתות, ושם היא אמורה לעבור את אישורו של שר הדתות הרב מיכאל מלכיאלי, ורק לאחר אישורו והפרסום ברשומות, מליאת המועצה הדתית אמורה להתכנס ולבחור מבין 9 הנציגים את ראש המועצה הדתית.

כפי שמסתמן ראש המועצה החדש שיבחר יהיה הרה"ג רבי אברהם פדידה, נציג ש"ס במועצה הדתית, אשר לפי ההסכמים הקואליציוניים שנחתמו בין דגל התורה לבין ש"ס לפני הבחירות בסיבוב השני, התפקיד של יו"ר המועצה הדתית שמור לנציג ש"ס.

הרב אברהם פדידה הוא איננו דמות חדשה בעשייה התורנית בעיר, מזה שנים הוא עוסק בהרבצת תורה, משמש פאר כרב קהילת 'עטרת יוסף' בשכונת רמב"ש ג-2, ואף פועל בתחומים רבים לחיזוק כלל קהילות הקודש בעירנו. הרב פדידה אף נחשב לאחד מתלמידיו הקרובים ביותר של מרן הראשל"צ הגר"י יוסף שליט"א.

איש אמונים. מרן הראשל"צ הגר"י יוסף מברך את תלמידו הרה"ג אברהם פדידה. תמונת ארכיון

דגל התורה כמפלגה הגדולה בעיר קיבלה שני מקומות במועצה הדתית, אותם ימלאו איש החינוך הרב יוסף ציטרון מנהל רשת הת"תים 'אילת השחר' וגני 'בית בגן'. ואת המקום השני ימלא הרב רפאל אלטמן מי ששימש כמנהל לשכתו של הרב הראשי הגר"ד לאו, וכן מכהן כגבאי בבית המדרש מרכז התורה 'אילת השחר' בשכונת רמב"ש ג-2

את המשבצת של אגודת ישראל ימלא הרב מיכאל ארשטר, מוותיקי העסקנים בבית שמש החרדית, וממנהלי מוסדות 'בית ישראל' בעיר.

את המשבצת של שלומי אמונים במועצה הדתית ימלא הרב יעקב האס מראשי קהילת ווישניץ בית שמש, ומנהלה של הישיבה של החסידות בעיר.

שמות נוספים של חברי המועצה הדתית החדשה: שמעון אזולאי נציג הליכוד שהוא למעשה גם וותיק החברים במועצה הדתית מזה עשרות בשנים. תחיה טואף נציגת בית שמש שלנו, דבורה איינבאך מסיעת

דרך, ודנה בן עזרא נציגת עיר מאוחדת.

כפי שהנכם רואים ברשימה יש שלש מקומות לציבור הנשים, החלטה שלא קשורה לעיריית בית שמש, אלא מגיעה כהחלטת ממשלה להציב לפחות שליש מהמקומות במועצה הדתית עבור נשים, אחרת ההרכב לא היה עובר אישור, ובשל חשיבות המועצה הדתית לתחומים רבים בעיר, ההרכב החדש קיבל את אישורם של גדולי ישראל.

ציון דרך

בחירת חברי המועצה הדתית מהווה ציון דרך בבית שמש, שכן בעיירייה הקודמת לא הצליחו להגיע לעמק השווה, ולא בחרה מועצה דתית. בהתאם לחוק כאשר העיירייה לא בוחרת חברים למועצה הדתית, משרד הדתות לוקח את הסמכויות מהעיירייה ומעמיד נציג מטעמו בראשות המועצה בלי שיהיו חברי מועצה לצידו.

בתחילת הקדנציה הקודמת משרד הדתות נשלט בימים ההם ע"י ממשלת בנט-לפיד הצניח לעיר ממונה מבחוץ עד שזו התפטרה, ובינתיים גם הממשלה נפלה, משרד הדתות חזר לידיים של תנועת ש"ס וזו מינתה את הרב אלדד גדסי ליו"ר הממונה של המועצה הדתית, תפקיד אותו מחזיק עד עתה.

עתה כאמור מליאת מועצת העיר אישרה את ההרכב החדש של המועצה הדתית, הרכב מנצח עם אנשי עשייה שמוכנים לעבוד ולהשקיע, ונציבים בפניהם אתגרים לא קלים, ובמיוחד הקמת חלקת קבורה חדשה בבית שמש, ועוד פרוייקטים חשובים, לכך נקווה כי משרד הדתות לא יבובו זמן יקר, יאשר במהירות את ההרכב החדש, והמועצה הנבחרת תוכל לצאת לדרך.

אגב, אחד החברים החדשים במועצה הדתית הנהיר בפני 'חדש', כי הוא לא לוקח את התפקיד כשררה אלא כעבודות, ובכוונתו לקדם פרויקטים חשובים של תורה ויהדות בעיר, ואך ביקש שנשמור לו ב'חדש' עמודים רבים בכדי להכניס כתבות של עשייה... העמודים אפוא פתוחים בפניו ובפני כל אנשי המעש, ולוואי ונוכל אכן לראות תנופה בעשייה בכל תחומי האחריות של המועצה הדתית.

הצלחתכם, הצלחתנו.

הצרכים רבים. בית העלמין הישן הגיע לסף הקיבולת שלו

ראש העיר ל'חדש':

החלטה היסטורית שתטביע חותם

"בחצי השנה ויותר מאז הבחירות, מועצת העיר הצליחה להוביל מאות החלטות חשובות יותר או חשובות פחות, אך ההחלטה הזו שהובילה לבחירת הרכב המועצה הדתית החדש בעיר היא ההחלטה החשובה ביותר עד עתה, שכן ההחלטה הזו היא נטו אידישקייט", כך אומר ל'חדש' ראש העיר הרב שמואל גרינברג.

"בשנים האחרונות לא היתה בבית שמש מועצה דתית נבחרת, הקשיים מכך היו רבים, ובמיוחד כאשר אין מועצה נבחרת לראש המועצה הטוב ביותר שיש יש יותר הגבלות, מאשר כאשר יש מועצה נבחרת שיכולה להצביע ולהשפיע עם גיבוי ציבורי. אין לי ספק שבס"ד נוכל לראות את זה בהמשך, איך המועצה הדתית תיכנס יותר לעשייה בעיר, ותטביע חותם על תחומים רבים בעיר שעד היום חששו לגעת בהם".

"עתה מליאת מועצת העיר אישרה פה אחד את ההרכב החדש ויש בו רוב למפלגות החרדיות, והנציגים שנבחרו אף הם אנשי מעש שבאים לעבוד ולהשפיע, לכן ההחלטה הזו היא מבחינתי החלטה היסטורית, היא גם לא הגיעה בקלות, היו אבני נגף רבים, אבל בס"ד הצלחנו בכוחות משותפים לברך על המוגמר, ולא נותר לי אלא לברך את חברי המועצה ואת היו"ר בברכת הצלחה. עיני כל העיר נשואות אליהם, בתקווה ובתפילה שיצוו ה' את הברכה במעשי ידיהם", מסכם ראש העיר.

היום שאחרי: מבית עלמין ברמב"ש ועד בד"ץ רבני השכונות

ישיבת מועצת העיר שהצליחה להביא החלטה פה אחד של הרכב המועצה הדתית החדש, יכולה בהחלט להיחשב כהחלטה היסטורית, לאו דווקא בשל כך שמזה כעשור לא נבחרה בעיר מועצה דתית, אלא בעיקר בשל ההרכב החרדי שלה, שאומר הרבה גם ליום שאחרי, והתוכניות הן מגוונות ביותר ורב הנגלה על הנסתר.

היו"ר הקודם שנבחר כאן בעיר היה הרב יהודה מהדיזדה, אך בתקופתו לא היה רוב חרדי במועצת העיר ומשכך גם במועצה הדתית לא היה רוב חרדי. לא שחלילה מישהו מתכוון כיום לצבוע בשחור את המועצה הדתית, זה ממש לא כך, חלק נכבד מהפעילות של המועצה הדתית נעשה בקרה הציבור המסורתי, וזה אמור גם להימשך בס"ד ואולי אפילו בכוחות מתוגברים, אבל מנגד אי אפשר שלא לראות גם את הצרכים של הציבור החרדי בעיר שלא קיבל מענה מספיק עד עתה.

רבות דובר כאן במהלך השנה האחרונה על בית העלמין העירוני שלא נותן מענה מספיק עבור קהילות הקודש בעיר, אך למעשה בית העלמין העירוני הגיע כמעט אל סף הסיבולת שלו, ויש צורך דחוף לקדם הקמת בית עלמין חדש בעיר. ראש העיר הרב שמואל גרינברג פועל עתה יחד עם משרד השיכון להקצות מקום חדש בפאתי רמב"ש עבור בית עלמין עירוני, היה מי שניסה להפוך את זה לבית עלמין אזורי, אך בעיירייה נחושים לפעול שבית העלמין יהיה עירוני.

שכולם יהיו בריאים ויאריכו ימים, אך בית העלמין החדש יבנה עם סטנדרטים אחרים, יהיו בו חלקות לכל העדות בעיר, והוא ישולב גם עם פעילות של חברה קדישא כמו שיש בירושלים לכל העדות והקהילות בכדי שאלו יוכלו לשמור על מנהגיהם.

זה למשל יהיה אחד מהפועלות הראשונות של המועצה הדתית החדשה, רבני העיר כבר אמרו את דברם בעניין, ועתה כאשר יש עירייה משלנו ומועצה דתית משלנו, ניתן יהיה לקדם את הקמת בית העלמין בצורה מיטבית ומכובדת בלי חלילה לפגוע באף אחד, אלא אישש על מחנהו ואיש על דגלו.

במועצה הדתית יש תחומים נוספים כמו רישום נישואין, עירובין, שיעורי תורה, אבל יש גם תחום שעד היום לא יכלו לגעת בו והוא תחום הכשרות, ובהחלט הגיע הזמן להקים בעיר מחלקת כשרות למהדרין כמו שהיה בשעתו ברחובות או בפתח תקוה. בית שמש התברכה ברבנים חשובים, ובנחנת האפשרות להקים פורום של רבנים ברוח "בר"ץ הקריות" שפועל באשדוד, בכדי שגם בבית שמש יהיה מערכת כשרות למהדרין שתיתן מענה לציבור הגדול של צרכני המהדרין בעיר שהם כידוע רוב מנין ורוב בנין, וזה כמובן בלי לפגוע במערכת הכשרות הרגילה של העיר, מזה ומזה אל תנח ידך, במיוחד בעיר כמו בית שמש.

גם תחום המקוואות הוא תחום שידע משבר בקדנציה הקודמת של בלוך, וכולם זוכרים את המאבקים להדחתו של רב המקוואות הגאון רבי צבי הכהן דורדובין' שליט"א בשל עמידתו האיתנה על עיקרי ההלכה הצרופה. עתה גם נושא חשוב זה יגיע אל פתרונו בס"ד לרומם את קרן הטהרה בעירנו.

האתגרים בעיר אם כן גדולים, ופרנסי הציבור תמימי דעים כי ההישג של ראש העיר הרב שמואל גרינברג להביא לבחירת מועצה דתית חדשה עם כל הקשיים הרבים שהיו בדרך, הוא הישג חשוב שיכול להשפיע גם על העתיד של בית שמש, אחר והדרך החדשה שנסללת כיום, היא דרך שיכולה רק להתפתח בס"ד ולהביא לתנופה בשירותי הדת העירוניים.

/ יהושע הדס

מוסיף והולך מיט א פרישקייט: מבצע מיוחד לימי החנוכה לילדי תשב"ר ביוזמת האגף לתרבות חסידית

על כל 20 דקות לימוד עם האבא נכנסים להגרלה בכל יום מימי החנוכה על פרסים יקרי ערך | ממונה האגף הרב יהושע בוקסבוים מודה לראש העיר הרב שמואל גרינברג ולחבריו סגן ראש העיר הרב חנוך דרנגר והרב מאיר שכטר על התגייסותם למען הצלחת המבצע

דוד הרמתי

חנוכה של אור התורה. הפעילות הברוכה של האגף לתרבות חסידית שפתח את שעריו לאחר הבחירות האחרונות לא נעצרת ולקראת ימי החנוכה יצאו באגף עם מבצע מיוחד של חיזוק לימוד התורה בימי החנוכה בקרב ילדי תשב"ר.

האגף שעומד בראשותו חבר מועצת העיר הרב יהושע בוקסבוים (אגודת ישראל), נערך בשבועות האחרונים לקראת המבצע שאמור להקיף אלפי ילדי תשב"ר מכל שכונות העיר, ולשם כך נערכו פגישות עם אנשי חינוך מהשורה הראשונה בעירנו, ואלו כיוונו את הדגשים לפעילות זו, עם הבנה וירידה לפרטים הקטנים מתוך מטרה שאלו יביאו את התועלת הנדרשת.

המבצע המיוחד יצא לדרך בסימן 'מוסיף והולך' שהינו כידוע אחד המאפיינים של חג החנוכה, וזהו גם המוטו של המבצע להרבות בלימוד התורה בימי החנוכה בקרב ילדי תשב"ר אשר בזכות תורתם העולם עומד.

במסגרת המבצע - מוסיף והולך, על כל 20 דקות לימוד שהילד לומד עם אביו, יכול הוא להיכנס להגרלה היומית, כל יחידה של עשרים דקות מוסיפה את זכות של השתתפות בהגרלה, וכך מדי יום ביומו בשעת לילה תערך ההגרלה בקרב הילדים היקרים שהרבו תורה בעירנו, והזוכים יקבלו פרסים יקרי ערך כרטיסי ספר למימוש בחנויות הספרים.

איך משתתפים במבצע? כל יום לומדים - כל יום משתתפים בהגרלה. בכל יום מימי החנוכה לומדים יחד עם אבא 20 דקות ונכנסים להגרלה היומית. כל יחידה נוספת של לימוד 20 דקות באותו יום מזכה את הילד בכרטיס נוסף בהגרלה, ההגרלה היא על כרטיסי ספר.

הרב יהושע בוקסבוים חבר מועצת העיר וממונה האגף אומר: "המבצע המיוחד הוא המשך לפעילות שהייתה בקיץ של פריישקייט, פעילות שזכתה לשבחים מרובים, ולכך אנו מקווים כי גם מבצע זה ישיג את יעדו, ואלפי ילדים ישתתפו בו ובכך יגבירו את כוח התורה בעירנו, וגם יזכו בפרסים שיביאו להם את שמחת החג".

"למען הצלחת מבצע זה", מוסיף הרב בוקסבוים, "הייתה כאן התגייסות של ידידי חברי סיעת אגודת ישראל במועצת העיר, סגן ראש העיר הרב חנוך דרנגר וחבר מועצת העיר הרב מאיר שכטר, אשר פועלים עמנו בצוותא לקדם מבצעים ופעילויות נוספות למען הקהילות בעיר. חשוב גם להוקיר ולשבח את ראש העיר הרב שמואל גרינברג שפעילות האגף לתרבות חסידית קרובה ביותר לליבו, והוא עומד לימין האגף ומסייע להרחבת פעילותו, מתוך רצון לתת תרבות מותאמת לכל קהילה וקהילה בעיר".

מאות מקומות תעסוקה חדשים: חבר הנהלת העיר ומחזיק תיק פיתוח כלכלי ישעיה ויסמן יזם שת"פ עם קניון "השדרה"

יקיים בקרוב כנס משמעותי שיחבר בין המעסיקים למאות תושבים המעוניינים במקומות עבודה בעיר

דוד הרמתי

חבר הנהלת העיר ומחזיק תיק פיתוח כלכלי, הרב ישעיה ויסמן, נועד עם מנכ"ל קניון 'השדרה' מר זכי ליברמן. ביוזמת ויסמן סוכם עם מנכ"ל הקניון הגדול ביותר בעיר כי בשיתוף עם המחלקה לפיתוח כלכלי יתקיים כנס בעלי עסקים בקניון לחיבור עם עובדים ועל מנת למקסם את מאות מקומות התעסוקה בקניון לטובת תושבי העיר והשכונות הסמוכות.

שיתוף פעולה. ויסמן בפגישתו עם מנכ"ל השדרה

עוד סוכם בפגישה כי המחלקה לפיתוח כלכלי תציג בפני מחלקת התחבורה את הצורך לחיזוק הגישה של התחבורה הציבורית לקניון וליתר מרכזי הקניות בעיר.

פוטנציאל אדיר. בסיור בקניון השדרה

הרב ישעיה ויסמן, חבר מועצת העיר ומחזיק תיק פיתוח כלכלי: "פיתוח הכלכלי בעיר חשוב מאוד לראש העיר שמואל גרינברג והוא פועל רבות בענין. אני מודה למנכ"ל הקניון מר זכי ליברמן על שיתוף הפעולה הפורה והשותפות. בעז"ה נקיים כנס משמעותי שיחבר בין המעסיקים למאות תושבים המעוניינים במשרות ונפעל יחד לחיזוק הקניון וקידום התעשייה, המסחר והתעסוקה בעיר בית שמש בכלל.

"נפעל גם בנושא התחבורה בשת"פ עם עמיתי ממונה החברה הכלכלית ומחזיק תיק התחבורה, אברהם נחמן פרנקל, שמשקיע רבות בקידום התחבורה בעיר, כי בשביל להגיע למרכז קניות אין שום הצדקה לנסוע בתוך העיר ולהיטלטל שעה באוטובוס. בע"ה נעשה ונצליח", אמר ויסמן.

מר זכי ליברמן, מנכ"ל קניון השדרה הודה לרב ישעיה ויסמן על הביקור, ואמר כי קניון השדרה מגויס למען הקהילה וישמח לארח את כנס המעסיקים לטובת בעלי העסקים בקניון ולטובת כלל תושבי העיר.

בית דין צדק אהבת שלום

בראשות גדולי הרבנים והדיינים שבדורינו שליט"א

בשורה משמחת

לציבור הרחב בעיר בית שמש

מערכת בד"ץ "אהבת שלום" שמחה לבשר לציבור הרחב
על פתיחת משכן חדש של בית דין צדק לדיני ממונות "אהבת שלום" בעיר בית שמש
במושב גדולי הפוסקים והדיינים שליט"א

אבות בתי הדין > הגאונים

יום ראשון
13:00-14:00
רבי **יעקב טופיק אביעזרי** שליט"א
מרא דאתרא ביתר עילית

יום שלישי א'
13:00-14:00
רבי **שריאל רוזנברג** שליט"א
אב"ד בד"ץ בני ברק

יום שלישי ב'
13:30-14:30
רבי **נפתלי נוסבוים** שליט"א
אב"ד אהבת שלום

יום שלישי ג'
20:30-21:30
רבי **שלמה ידידיה זעפרני** שליט"א
אב"ד כתר תורה

יום רביעי
13:30-14:30
רבי **נתן הכהן קופשיץ** שליט"א
רב הקריה החרדית - בית שמש

חברי בית הדין > הגאונים

רבי **יצחק חיים שרבאני** שליט"א
רב קהלות ספרדים רמב"ש א'

רבי **אלחנן פרץ** שליט"א
רב קהילות ספרדים רמב"ש ב'

רבי **אלימלך קורנפלד** שליט"א
רב קהילת הגר"א בית שמש

רבי **נפתלי אברג'ל** שליט"א
רב ומו"ץ ירושלים - ברכפלד

רבי **שמואל שאהן** שליט"א
ראש כולל חו"מ - אהבת שלום

רבי **אליעזר ספטנר** שליט"א
מרא דאתרא רמב"ש ד'

רבי **אליהו שפיגלמן** שליט"א
חבר בד"ץ כתר תורה

רבי **דוד אתדגי** שליט"א
חבר בד"ץ כתר תורה

קבלת קהל לפתיחת תיקים בשעות פעילות בית הדין
מענה טלפוני במזכירות בית הדין: ימים א-ה בין השעות 16:00-18:00 | פלאפון: 0504-194836
טלפון: 02-5370001 | פקס: 02-6261088 | דוא"ל: BDAS5370001@GMAIL.COM
בית מדרש אהבת שלום רח' מר עוקבא 3 רמת בית שמש ד'

שערים המצויינים בהלכה: במעמד רבני העיר נחנך בית ההוראה המרכזי בשכונת רמב"ש ד-3

במסגרת מוסדות 'חקל יצחק - ספינקא' בנשיאות כ"ק אדמו"ר מספינקא בית שמש שליט"א | בית ההוראה החדש יעמוד תחת הכוונתו של הגאון הגדול רבי יעקב מאיר שטרן שליט"א

יהושע הדס

צילום: יעקב כהן

מעמד מרומם ורב רגש התקיים ביום שלישי השבוע ערב חג החנוכה בשכונת רמב"ש ד-3 בראשות רבנים וגדולי תורה, לרגל הקמתו של בית ההוראה המרכזי בשכונת רמב"ש ד-3 שהוקם ביוזמת מוסדות התורה 'חקל יצחק - ספינקא' בשכונה, ובראשו יעמוד הגאון הגדול רבי יעקב מאיר שטרן שליט"א חבר בית דינו של פוסק הדור מרן הגר"ש וואזנר זצ"ל ומגדולי בעלי ההוראה בדורנו.

הקמתו של בית ההוראה המרכזי היא עוד מפעל להרמת קרן התורה של מוסדות 'חקל יצחק -ספינקא' בנשיאות כ"ק אדמו"ר מספינקא בית שמש שליט"א, אשר מאז נטע אוהלו בשכונת רמב"ש ד-3 פועל כל העת להרחבת גבולי הקדושה ולביסוס חיי התורה בשכונה, כאשר בית מדרשו הפך לתל תלפיות לכלל תושבי השכונה כבית ועד למבקשי ה', ועתה הולכים מחיל לחיל עם הקמת בית ההוראה המרכזי.

בית ההוראה החדש יפתח כחדר נפרד מבית המדרש 'חקל יצחק - ספינקא', ובתקופה הקרובה גם תוסדר כניסה נוספת לבית ההוראה. עשרה רבנים ומורי הוראה ישבו בו לאורך כל ימות השבוע, כאשר בשלב ראשון בית ההוראה יהיה פתוח פעמיים ביום, מדי יום בין השעות 13:00 ל-14:00 בצהריים, ובין השעות 20:00 ל-21:00 בערב.

בהכוונת הגאון הגדול רבי יעקב מאיר שטרן שליט"א ישבו בבית ההוראה חשובי מורי ההוראה בעירנו, אשר חלקם אף תלמידיו של הגרי"מ שלמדו ממנו דרכי ההוראה כפי אשר קיבל מרבו הגדול מרן הגר"ש וואזנר זצ"ל בעל 'שבט הלוי'.

רבני העיר בית שמש ששמעו על הקמתו של בית ההוראה החדש והמרכזי, הביעו את ברכתם ותודתם על היוזמה החשובה להעמיד עולה של הלכה צרופה, וביקשו להודות לכ"ק אדמו"ר מספינקא בית שמש שליט"א הרוח אשר באפנייים שנכנס לעובי הקורה ופעל להקמתו של בית ההוראה לשם ולתפארת. אחד מחשובי הרבנים ברמב"ש אף התבטא ואמר "עכשיו רמב"ש ד-3 הופכת להיות שכונה חרדית באמת, אחר וכל עוד ואין בית הוראה מרכזי בשכונה, השכונה לא נחשבת כמרכז של תורה"

בבית ההוראה יכהנו הרבנים הגאונים (לפי סדר הימים): הרה"ג ר' אהרן יוסף לוריא שליט"א רב ביהמ"ד חקל יצחק ספינקא ומתלמידיו המובהקים של הגרי"מ שטרן שליט"א, הרה"ג ר' אהרן אריה כץ שליט"א רב קהילת בראד, הרה"ג ר' אהרן מרדכי גרין שליט"א דמו"צ קהילת לעלוב בעירנו, הרה"ג ר' יצחק אייזיק טוביאס שליט"א רב קהילת ויז'ניץ רמה ד', הרה"ג ר' חיים יהודה רובינשטין שליט"א מרא דאתרא דב, הרה"ג ר' שמואל יוסף שטיצברג שליט"א מו"ץ קהילת גור בית שמש, הרה"ג ר' שמואל מנדל שפיצר שליט"א רב קהילת צאנז רמה ד', הרה"ג ר' אשר יעקב אולמן שליט"א מרא דאתרא רמת אברהם, הרה"ג ר' מעכל רינד שליט"א רב ומו"ץ ברמה א', והרה"ג ר' יוסף שלמה פרידמן שליט"א רב קהילת בעלוא דב.

לרגל הקמתו של בית ההוראה החדש נערך ביום שלישי מעמד נהדר בקודש בהיכל בית המדרש 'חקל יצחק - ספינקא', אותו פיארו רבני העיר שליט"א ובראשם הגאון רבי יעקב מאיר שטרן שליט"א שנשא את המשא המרכזי על חשיבותו של בית ההוראה ועל הדרך להנחיל בדורנו את דבר ההוראה ליחיד ולרבים.

הקמתו של בית ההוראה הייתה ליום חג לכלל תושבי השכונה, ולכן מרנין היה לראות במעמד את כל גווני הקשת של קהילות הקודש בשכונה, אשר הגיעו להשתתף במעמד והביעו את הוקרתם על היוזמה החשובה והברוכה להעמיד בית הוראה שבו יוכלו מבקשי הלכה לשמוע דעת תורה בצורה מסודרת מפי רבנים ומורי הוראה.

את המעמד פתח רב הקהילה הגאון רבי אהרן יוסף לוריא שליט"א על החשיבות של הקמת בית הוראה מרכזי בשכונה, במיוחד בשכונה רמה ד-3 שהולכת ומתאכלסת באופן מהיר, ובקרוב הולכים לאכלס עוד 1000 משפחות נוספות, כך שחשוב שהכל יושתת על אדני ההלכה, וכי התקווה היא שבית ההוראה יתרחב לשעות נוספות ויהיה זמין בכל עת. בית ההוראה הולך ומוקם בהכוונתו של הגרי"מ שטרן שליט"א וזה בבחינת 'גדול עומד על גביו', וזה בוודאי ישפיע על כל בית ההוראה, ובמיוחד שהרבנים שיושבים בו הם מורי הוראה מובהקים שלמורות עיסוקיהם בקהילותיהם באים לכאן בכדי לשרת את עם ה'.

בדבריו גם אמר שישנה חשיבות מיוחדת לבית הוראה שכונתי, שכן מעבר לשאלות של איסור והיתר יש גם את מה שנקרא השו"ע החמישי, ובשל כך הרבנים כאן גם ידעו להבין בין השורות ולראות את הנסתר והנגלה.

הגאון רבי נתן הכהן קופשיץ שליט"א מרא דאתרא נחלה ומנוחה נשא דברי ברכה לבבוד המעמד החשוב, ובירך את הרבנים שיזכו שלא יצא מכשול מתחת ידיהם, וכי זכותם רבה להורות הוראה הלכה למעשה לבני ישראל.

את המשא המרכזי נשא הגרי"מ שטרן שליט"א. במהלכו עמד על חשיבות העמדת מורי הוראה בכל שכונה ובכל קהילה, וסיפר כמה מורו ורבו מרן הגר"ש וואזנר זצ"ל השקיע להקים דורות של מורי הוראה ובזכותו הוקם עולה של הוראה בדור האחרון. חשוב שגם בשכונות החדשות יהיו בתי הוראה מסודרים לכל דורש הלכה, ועל כן יש לשבח את כ"ק אדמו"ר מספינקא בית שמש שליט"א שמקים את בית ההוראה בדרך הישרה והמכובדת ומכוון יראו וכן יעשו. כמו כן שיבח את תלמידו המובהק רב ביהמ"ד הגראי"ל לוריא שמתמסר לעניין בית ההוראה, ובירכם שחפץ ה' בידם יצליח.

הגאון רבי שמואל יוסף שטיצברג שליט"א נשא דברים בשם רבני בית ההוראה החדש, ועמד על גודל האחריות שיש למורי ההוראה בכל מקום ובמיוחד בשכונה חדשה.

את המעמד סיים הגאון רבי מרדכי גולדשטיין שליט"א מרא דאתרא משכונת יעקב, שהאריך בשבח הקמת בית הוראה בכל שכונה, באומרו כי הבניין המרכזי בכל שכונה צריך להיות בית ההוראה, אח"כ שאר המוסדות והארגונים, ולכן זכות היא לכל השותפים במלאכת הקודש להקמת בית ההוראה ובמיוחד לכ"ק אדמו"ר מספינקא בית שמש שליט"א, שכן בכך הם מחזקים את אדני השכונה ומבססים אותה להיות קריה נאמנה לה' ולתורתו.

במעמד השתתפו גם, הגאון רבי פרץ טוביה בינדר שליט"א רב קהילת צאנז בעירנו, הגאון רבי דוב רבינוביץ שליט"א רב העדה החרדית ברמב"ש ד', והגאון רבי יצחק בראנדסדורפר שליט"א מו"ץ העדה החרדית ברמב"ש ד'.

המעמד הסתיים בשעת ערב מאוחרת, כאשר רבני העיר לצד תושבי השכונה הביעו את שמחתם מהקמתו של היכל בית ההוראה המרכזי, שיהיה בוודאי נדבך חשוב לביסוס חיי התורה בשכונה החדשה, ומשם יצא דבר הלכה לכלל תושבי השכונה והבאים בשעריה.

מעניין לציין כי בסוף המעמד הביא אחד הרבנים ספר תורה שיש עליו כמה שאלות אל בית ההוראה החדש, והגרי"מ שטרן שליט"א שהינו כידוע גדול הפוסקים בדורנו בהלכות סת"ם, ישב יחד עם רבני בית ההוראה ודן בשאלות שהיו על ספר התורה, ובכך למעשה נפתחו שערי בית ההוראה בס"ד.

האדמו"ר מספינקא בית שמש מקבל את פני הגר"ן קופשיץ

דיוון ראשון בבית ההוראה. בדיקת כשרות ספר תורה

הגרי"מ שטרן עם רבני בית ההוראה

הגרי"מ שטרן בקביעת מזוזה בשערי בית ההוראה

הגר"מ גולדשטיין במשאו

האדמו"ר והגרי"מ שטרן באמירת לחיים

מראות המעמד

הגרי"מ שטרן במשאו

הגרי"ש שטיצברג במשאו

רב ביהמ"ד הגרי"א לוריא בדברי פתיחה

הגר"ן קופשיץ במשאו

בית הוראה אהבת שלום

בנשיאות ראש הישיבה הגאון הגדול רבי יעקב הלל שליט"א

בשורה משמחת

לציבור בני התורה בית שמש

לקראת חג החנוכה הבעל"ט יפתח בעזרת ה' יתברך
בית דין צדק - בית הוראה - לשכת הסת"ם
שע"י מוסדות אהבת שלום בעיר בית שמש

במושב גדולי הפוסקים

רבי יעקב טופיק אביעזרי שליט"א
מרא דאתרא ביתר עילית

רבי נתן הכהן קופשיץ שליט"א
רב הקריה החרדית - בית שמש

רבי נפתלי נוסבוים שליט"א
גאב"ד אהבת שלום

רבי שריאל רוזנברג שליט"א
גאב"ד בד"ץ בני ברק

רבי שלמה ידידה זעפרני שליט"א
אב"ד כתר תורה

גדולי הרבנים ורבני הקהילות בית שמש

רבי מנשה טופיק אביעזרי שליט"א
ראש ישיבת באר יצחק - טלז סטון

רבי חנוך אלבק שליט"א
רב שכונת רמת בית שמש ג'

רבי משה טוביה דינקל שליט"א
מרא דאתרא בית ומנוחה בית שמש

רבי מאיר מאירוביץ שליט"א
מרא דאתרא רמת בית שמש ג'

רבי אליעזר ספטנר שליט"א
מרא דאתרא רמת בית שמש ד'

רבי אלחנן פרץ שליט"א
רב קהילות ספרדים רמת בית שמש ב'

רבי אלימלך קורנפלד שליט"א
רב קהילת הגר"א בית שמש

רבי אפרים זלמן שטרנבוך שליט"א
ראש ישיבת אביו
מרן הגר"מ שטרנבוך שליט"א

רבי יצחק חיים שרבאני שליט"א
רב קהילות ספרדים רמת בית שמש א'

לשכת הסת"ם > שע"י בית ההוראה אהבת שלום

רבי משה אורי בלוי שליט"א
מו"ץ ומג"ש בהלכות סת"ם

רבי יעקב אליעזר זיונס שליט"א
מו"ץ בעניני סת"ם

רבי יעקב שילוני שליט"א
בעמחה"ס הנודע "שערי בינה" על סת"ם

זמני קבלת קהל בבית ההוראה
ימים א-ה | צהרים: 13:00-14:30 | ערב: 19:00-20:30 | יום ו': 10:00-11:00
רחוב מר עוקבא 3 רמת בית שמש ד' | טלפון: 02-5326777
לקביעת תורים מיוחדים ולבירור שינויי הזמנים: 052-7676104
ניתן להפנות שאלות בהלכה בכל שעות היום והלילה בטלפון רב קווי 02-6255567

דבר התושב: אם תושבי חפציבה לא יתעוררו לדרוש את זכויותיהם הם ימצאו את עצמם במצור

בעקבות תכנון הקמת שכונת רמב"ש ו' והכבישים שלא מתוכננים בהתאם

חיים ס.

כתושב חפציבה שאכפת לו מהשכונה, עיינתי קצת בתוכניות של רמה ו', וראיתי בנספח 12 עמוד 20 סעיף 4.2.2. שם כתוב בין השאר שצומת 10/ רבי יוסף קארו צפוי להיות בכשל, וכי גם לאחר תוספת נתיב צומת 10/רבי יוסף קארו צפוי לתפקד ברמת שירות נמוכה. ולכן מחברי הדוח ממליצים להוסיף במקום נתיב שלישי, אך למעשה לפי התוכנית כלל לא מתוכננת במקום נתיב שלישי, כך שצפוי קטסטרופה במקום (הרחבת הכביש מיועדת לרכבת).

באותו דוח כתוב שכיום אחוז הנסיעות בעיר עומד על 27%, וכי אם זה לא יעלה ל35% צפוי כשל

תחבורתי באיזור.

אך בפועל לא שולב בתוכנית שום נת"צ בחפציבה, למרות שזה כבר עומד על הפרק כמה שנים, ולא רק זה אלא שגם המסוף תחבורה שתוכנן בשכונה מתבטל (בניגוד גמור לעמדת משרד התחבורה), אז מדוע מישהו חושב שאחוז המשתמשים בתח"צ יעלה אם אין שום הכנה לכך.

בדוח הומלץ על הוספת נתיב שלישי בחלק מכביש 10, אך בתוכנית יש רק שתי נתיבים. כבר כיום התחנות עמוסות הרבה מעבר ליכולת הקיבולת שלהם, כשאוטובוס עוצר כל הכביש עומד כי אי אפשר לעקוף אותו, וכשאין אוטובוס אז הממתינים הם אלו שגולשים לכביש.

תראו בקבצים של התוכנית שהוגשו של הוועדות השונות, ובתמלול עמוד 96 ועמוד 127 על התנגדות משרד התחבורה.

חשוב לציין שלדיון הזומנו נציגי מושב זנוח ודרישותיהם התקבלו (להרחיק את בתי הספר הרחק מגבולות המושב כדי שבהפסקות הילדים לא ישחקו במושב), וחלקם עדיין לא הוגשו, אך תושבי חפציבה יושבים בשקט וחבל.

אגב יש שם ויכוח מעניין בין נציג משרד השיכון לנציג המשרד להגנת הסביבה, שככל הנראה מתנגד לרכבת כפי שהם מתנגדים לכביש 39.

כלומר, יכול להיות שלא רק שהכביש לא יורחב אלא שבסוף גם הרכבת לא תהיה, תבינו איזה עומס מטורף הולך להיות על הכביש הזה.

בתוכניות מוצג נת"צ שאמור לעבור בשכונה ורואים שהוא נקטע בחפציבה, אני לא מבין בזה, אבל מה שאני כן יודע, שברמה ד' חשבו שאם משרד השיכון מתכנן אז הכל טוב, ולמעשה אנו רואים שיש רחובות עם עומסים שלא אמורים להיות בשכונה חדשה.

לפיכך אם תושבי חפציבה לא יגישו התנגדויות התוכנית תעבור בלי שינויים, וימצאו את עצמם בעוד 6-7 שנים בפקקים בלתי נסבלים כל בוקר.

חשוב לי להבהיר כי אין לי עניין נגד הקמת שכונות חדשות בעיר, אך חשוב שבמקביל התכנון יהיה מושלם ולא לפעול בתחושת 'הסמוך' ושהכל יהיה בסדר, כי לא יהיה בסדר אם התוכנית תהיה לוקה בחסר ולא תשים דגש גם על דרכי הגישה באזור חפציבה.

מאושר: 16 מיליון ש"ח למוסדות החינוך אושרו פה אחד במליאת מועצת העיר

"מערכת החינוך בעיר עומדת בראש סדר העדיפויות שלנו" אומר ראש העיר שמואל גרינברג

דוד הרמתי

פה אחד. בישיבת מליאת מועצת העיר שנערכה ביום רביעי שעבר, אושר סכום של 16 מיליון ש"ח לתמיכה במוסדות החינוך בעיר. ההשקעה, שהיא מהגבוהות בשנים האחרונות, מהווה צעד נוסף ומשמעותי בהבטחת יציבות המערכת החינוכית המקומית.

כזכור, פתיחת שנת הלימודים האחרונה התמודדה עם אתגרים רבים, שנבעו מעיכובי בנייה שהחלו בתקופת הבחירות והתחדפו בעקבות ההקפאות במהלך המלחמה. בזכות מאמץ משותף של ראש העיר שמואל גרינברג והנהלת העירייה, תוך מציאת פתרונות יצירתיים, מאות מוסדות זכו לסיוע עירוני להשלמת פרויקטים קריטיים של הוספת כיתות חסרות, כאשר ההליך נוהל באופן שוויוני בו כל מוסד חינוכי בעיר יכל לגשת להיעזר באופן הזה.

כחלק מתהליך רחב זה, אושרו תבחיני תמיכה בוועדת תמיכות, והיום הוצגה במליאה רשימת המוסדות שיזכו לתמיכה והתמיכות אושרו. מדובר בצעד אסטרטגי שמחזק את מערכת החינוך בעיר ומאפשר למוסדות החינוכיים להתרכז במטרתם העיקרית - חינוך הדור הבא.

"מערכת החינוך בעיר עומדת בראש סדר העדיפויות שלנו," אמר ראש העיר גרינברג. "ההשקעה הנרחבת הזאת היא ביטוי למחויבות שלנו לעתיד ילדינו ולעיר כולה."

מאשרים. ישיבת מליאת מועצת העיר מאשרת את התמיכה במוסדות

סכנה ברשות הרבים: המשטרה עצרה שני נהגים שסיכנו חיי אדם

צעיר ש'השתולל' עם רכב בבית שמש נלכד באלעד והתברר כי כלל אין לו רישיון נהיגה

דוד הרמתי

מאבק המשטרה בתאונות הדרכים ובנהגים עוברי חוק המסכנים את ביטחונם ושלומם של ציבור משתמשי הדרך ונוסעיהם בפרט, נמשך ביתר שאת, ואף מניב למרבה הכאב לכידה של נהגים שנוהגים שלא כחוק ואף מסכנים את הציבור.

כך במהלך הימים האחרונים, פעלו בלשי יחידת התנועה המרכזית של מחוז ירושלים יחד עם שוטרי תחנת בית שמש לאיתורו של נהג רכב שתועד לאחרונה משתולל עם רכבו בעיר בית שמש. סרטון תיעוד מעשים פסולים אלו הגיע אף לידי המשטרה שמיד החלה בפעולות חקירה במטרה להגיע אל נהג זה ולמצות עמו את הדין בשל מעשיו.

בעקבות החקירה אותר בעל הרכב, צעיר בשנות ה-20 לחייו, במקום מגוריו בעיר אלעד והוא הובא לחקירה ביחידת התנועה בירושלים. מחקירת המקרה עולה כי בעל הרכב שנחקר אינו מחזיק כלל ברישיון נהיגה כחוק ולהערכת חוקריו אין מדובר בפעם הראשונה בה נהג ברכב. בסיום חקירתו, הוא נכלא ובכוונת המשטרה להביאו להארכת מעצר בבית המשפט.

במהלך אותו יום, בפעילות שוטרי יחידת האופנועים של מערך התנועה במחוז ירושלים, נעצר רכב הסעות ילדים בו נהג תושב בית חנינה. כשעלו שוטרי התנועה אל תוך רכב ההסעה, הופתעו לגלות צפיפות יתרה על מושבי הנוסעים זאת בשל העובדה כי מספר הנוסעים מרביתם כבולים ילדים, כפולה מהמותר וכי ברכב 40 ילדים! ומבוגר אחד, במקום 20 נוסעים כפי שמותר בחוק.

כנגד הנהג החל הליך דין תעבורתי בשל חומרת העבירה והוא זומן לדין. כמו כן, למקום הוזעק רכב הסעות נוסף ומחצית הנוסעים הועברו לאחריותו.

בדוברות המשטרה אומרים: "תאונות הדרכים גובות מחיר דמים רב ולצערנו, ישנם נהגים שאינם נוהרים במעשיהם ומסכנים את עצמם, את נוסעיהם ואת הציבור. נמשיך לפעול למיגור עבירות התעבורה בדגש לעבירות החמורות, נאתר ונמצה את הדין עם פורעי החוק בהתאם".

נתפס באלעד. הרכב שנהגו השתולל ברחובות בית שמש. צילום דוברות המשטרה

דו"ח העוני: בית שמש נמצאת במקום השלישי בתחרות על התואר "הישוב העני ביותר"

כמעט 50% מילדי העיר נמצאים מתחת לקו העוני

ש. קאליש

דוח העוני והאי שוויון של הביטוח הלאומי פורסם בימים האחרונים בצילם של שני משברים קשים שעברו על המשק הישראלי בשנים האחרונות: האחד כשבר הקורונה והשני אירועי שמחת תורה תשפ"ד והמלחמה שמתארכת שהשפיעו באופן ישיר על המצב הכלכלי - חברתי במדינה, הצמיחה הכלכלית ועל הצורך במדיניות הרווחה שנגקטה.

קו העוני לשנת 2023 עומד על כ-3,324 שקלים ומי שהכנסותיו תחת סכום זה נמצא, על פי מדדי מדינות ה- OECD במצב של עוני. על פי הדו"ח, קו העוני של זוג במדינת ישראל עומד על - 6,648 שקלים וקו העוני של זוג עם 3 ילדים עומד על 12,465 שקלים. ממדי העוני בישראל גבוהים, ובשנת 2023 חיו בישראל 1.98 מיליון נפשות עניות, בהן 872.4 אלף ילדים ו-158.5 אלף אזרחים ותיקים.

בין 2022 ל-2023 נמצא שתחולת העוני (אחוז האוכלוסייה שהכנסתה נמוכה מקו העוני) של נפשות נותרה כמעט ללא שינוי ועם ירידה קלה מ-20.8% ל-20.7% ובקרב משפחות מ-20.3% ל-20.1%.

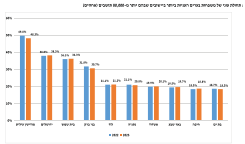

במקום השלישי. רשימת עשרת הערים עם המשפחות הרבות ביותר תחת קו העוני. מקור ביטו"ל

כמעט בכל קבוצות האוכלוסייה לפי דוח העוני והאי שוויון של הביטוח הלאומי - חלה ירידה בתחולת העוני או שהיא נותרה יציבה. עם זאת, תחולת העוני של ילדים גבוהה במיוחד ולמרות הירידה בשת 2023 היא עדיין עומדת על 27.9%.

מבדיקה לפי מגזר עולה כי תחולת העוני גבוהה בקרב חרדים וערבים ובשנת 2023 ירדה תחולת העוני בשתי אוכלוסיות אלה לעומת שנת 2022. הנתונים שהוצגו מראים באופן ברור כי ללא התערבות הממשלה, באמצעות קצבאות ומענקים תחולת העוני של נפשות הייתה עולה מ-30.6% ב-2022 ל-31.1% ב-2023, ולמשפחות מ-33.9% ל-34.2%.

אזורים גאוגרפיים: תושבי הצפון, הדרום וירושלים - עניים יותר. ממצאי העוני בפריסה גאוגרפית מראים כי ממדי העוני במחוזות ירושלים, הצפון והדרום גבוהים מהממוצע. תחולת העוני של משפחות באזורים אלו הגיעה ל-36.2% בירושלים, 22.5% בצפון ול-22.6% בדרום. לעומתם, מחוז תל אביב והמרכז במצבם טוב יותר ושיעורי העוני נמוכים מהממוצע.

שימו לב: על פי ממצאי הדו"ח מודיעין-עלית הוא היישוב העני ביותר, לאחר מכן לפי סדר יורד: ירושלים, בית שמש, בני ברק, לוד, נתניה, אשדוד, באר שבע, יפו ובת ים.

בעיר מודיעין עלית, 48.3% מהמשפחות נמצאות מתחת לקו העוני. בבית שמש שאומנם נמצאת די צמוד לה במקום השלישי, המצב טוב יותר. בבית שמש 36.3% מהמשפחות נמצאות מתחת לקו העוני, מדובר בעליה קלה לעומת השנה הקודמת 2022 בה רק 36.1% מהמשפחות בעיר היו תחת קו העוני. נציין גם כי בקרב ילדי העיר כמעט 50% נמצאים מתחת לקו העוני.

משפחות: היקף העוני בישראל הוא מהגבוהים בארצות המפותחות ועל פי נתוני דו"ח העוני תחולת העוני ירדה בקרב משפחות חרדיות ומשפחות ערביות בישראל אך עדיין גבוהה יותר באוכלוסייה. שיעור הנפשות העניות הגיע בשנת 2023 ל-42.4% בקרב משפחות ערביות ו-22.5% בקרב משפחות חרדיות - כפול ממשקלם באוכלוסייה. תחולת העוני בקרב יהודים שאינם חרדים עומד על 14%.

עוני סוביקטיבי: בשנת 2023 ירד באופן ניכר בכ-26% שיעור הנפשות שחשות עניות בכלל האוכלוסייה. הירידה הקיפה את כלל המגזרים: ערבים, יהודים שאינם חרדים וחרדים. בקרב האוכלוסייה היהודית נרשמה ירידה של כ-39% ובולטת בה ירידה של כ-53% בשיעור החשים עניים בקרב החרדים, כך ששיעורם הגיע ל-5.8% - נמוך מהרבה משיעור העוני האובייקטיבי שלהם. בקרב האוכלוסייה הערבית שיעור החשים עניים ירד גם הוא בשיעור ניכר של כ-29%. עם זאת, השיעור בקרבם גבוה פי 6.5 משיעור היהודים שחשו כך. יחס שעלה בהשוואה לשנתיים הקודמות.

אגף קהילות בעיירית בית שמש
בשיתוף המועצה הדתית שמח להציג:

חנוכה תשפ"ה

תוכנית בני חשמונאי

לימוד אבות ובנים בקהילות בכל ימי החנוכה

ברכה

איגוד הקהילות - חמה"ע הרב שמואל חזן

הרב אלדד גדסי
ממונה מועצה הדתית

הרב שמואל גרינברג
ראש העיר

הרב איציק אלמליח
סגן ראש העיר

הקהילות בהם יתקיימו סדרי לימוד אבות ובנים:

זכות אבות נחל שורק 25 חצי שעה לפני מנחה	**היכלי התורה** נהרדעא 2 18:00 - 18:30	**היכל התורה** מר עוקבא 18 חצי שעה לפני מנחה	**היכל אשר ומשה** שדרות האמוראים 54 18:00 - 18:30	**אהבת תורה מנין אברכים** רב חלקיה בר טובי 1 חצי שעה לפני מנחה
כתר החיים מר עוקבא 6 18:30 - 19:00	**תורה ותפילה** יחזקאל הנביא 9 17:45 - 18:15	**חניכי הישיבות** רב עולא 15 18:15 - 18:45	**חזון עובדיה** בעל הסולם 1 חצי שעה לפני מנחה	**זכרון ומשה** שדרות האמוראים 56 חצי שעה לפני מנחה
מנין אברכים נהרדעא 24 חצי שעה לפני מנחה	**ממזרח שמש** שפת אמת 5 19:00 - 19:30	**מגן אברהם חפציבה** בן יש חי 7 חצי שעה לפני מנחה	**אהל יעקב** נהרדעא 7 חצי שעה לפני מנחה	**מגן אברהם** ירמיהו הנביא 13 18:00 - 18:30
שערי תפילה ריש לקיש 7 חצי שעה לפני מנחה	**קול אליהו** האמוראים 67 15:30 - 16:00	**עטרת יוסף** עובדיה הנביא 15 חצי שעה לפני מנחה	**משכנות יוסף** אביי 21 18:30 - 19:00	**משכן ישראל** אביי 28 18:00 - 18:30
תהילה לדוד רבינא 2 חצי שעה לפני מנחה	**אור ליהודה** הרב עזרן 4 חצי שעה לפני מנחה	**אהל תורה** קליין 1 18:00 - 19:00	**תפארת יעקב** נריה הנביא 4 20:00 - 21:00	**תולדות שלמה** ריש לקיש 24 חצי שעה לפני מנחה
צמאה נפשי נהרדעא 2 18:15 - 18:45	**נחלת חיים** שפת אמת 1 19:00-19:30	**נווה אשר** נהר הירדן 106 18:00 - 19:00	**משכן רפאל** נחל שורק 27 18:00 - 19:00	**משכן יחיאל** בן איש חי 10/5 19:30 - 20:30
מנין אברכים אור שמח 13 18:00 - 18:30	**דעת חכמה** מול רב חנינא 24 חצי שעה לפני מנחה	**משכן התורה** ריבל 51 20:00 - 21:00	**זכור ליצחק** ירמיהו הנביא 13 19:00 - 19:30	**שמחת חיים** נחל שורק 13 19:00 - 20:00
היכל אברהם אלישע הנביא 17 18:00 - 18:30	**בני תורה רמה ג'** יונה בן אמיתי מול 47 18:30 - 19:00	**בני תורה אוהל יעקב** דבורה הנביאה 29 17:15 - 18:00	**בית יוסף** רבינא 2 18:00 - 18:30	**בית המדרש המרכזי** ריש לקיש 38 חצי שעה לפני מנחה

בסוף ימי החנוכה
תערך בכל קהילה וקהילה
הגרלת ענק ←
על פרסים יקרי ערך!

אסתי מלכא 02-624-2828

צבי ואתרעי בן ומסר לו אורייתא

עם מרן הגאבד הגרצ פרידמן בהקמת תת על טהרת הקודש בעירנו

ההספד במוצש"ק בקריה החרדית

הגאון רבי פנחס שוב שליט"א בהספד ברמה ג'

בחנוכת הבית לביהכנס דרכי שמואל רמה ד'3

בכינוס לפני הבחירות האחרונות בבית שמש

הכהן הגדול מאחיו

שביבי הוד ורוממות ככלות השבעה על הסתלקותו של גאון ישראל מרן ראש הישיבה רבי אשר הכהן דויטש זצוק"ל / בחותמו של כהן גדול

/ מאת הרה"ג רבי יוסף בריקמן /

עולם התורה והישיבות וכלל הציבור החרדי בארה"ק ובכל תפוצות ישראל התעטף בשבוע שעבר באבל כבד ותחושת יתמות נוראה, לאחר שניצחו אראלים את המצוקים ונשבה ארון הקודש, בעלייתו לגנזי מרומים של גאון ישראל פאר הדור והדרו, תלמידים ומעתיק שמועתם של מרנן גדולי הדור זיע"א ובראשם מרן בעל האבי עזרי זצוק"ל, גאון הגאונים, מרא דכולא תלמודא, הגאון האדיר רבי אשר הכהן דויטש זצוקללה"ה ראש ישיבת פוניבז', הכהן הגדול מאחיו, אשר הנהיג ביד רמה את ציבור בני התורה לאחר פטירתו של מרן בעל ה"דרכי שמואל" זיע"א, שהשיב נשמתו ליוצרה ונתבקש לישיבה של מעלה, לאחר שנודכך בייסורים של אהבה, ובמעמד רבבות אלפי ישראל הובא למנוחת עולמים בבית החיים פוניבז' בבני ברק, ותרב בבת יהודה תאניה ואניה.

תורה שיש לה בית אב

רבינו זצוק"ל נולד בכ"ה כסלו תש"ו בשכונת זכרון מאיר בבני ברק, לאביו הרבני המופלג ר' בנימין זאב הכהן דויטש זצ"ל, ולאמו מרת לאה ע"ה בת רבי יעקב אדלר זצ"ל, שיחד זכו להעמיד דורות של גדולי תורה ויראה, והיו לסמל ומופת כמסורת המשפחות המפוארות של היהדות החרדית השורשית בהונגריה ממשיכי דרכו של מרנא החתם סופר ותלמידיו.

היה מנאמני ביתם של מרנן גדולי הדור ובמיוחד זכה לקרבה מיוחדת אצל מרנא החזון איש זיע"א. היה מבאי ביתו ומהמתפללים הקבועים במניין ואף היה הבעל קורא הקבוע של מרנא החזון איש זיע"א. כמו כן זכה לקבל ממנו הוראות והדרכות רבות בכל תהלוכות חייו. הערכתו המיוחדת של מרנא החזון איש זיע"א באה לידי בטויי כאשר התבטא שעם רבי בנימין זאב זצ"ל ועוד מספר יקרי רוח כמותו מיוצאי יהדות הונגריה נהפוך את העיר בלולה לעיר חרדית!

כמו כן מרן הרב מפוניבז' זצוק"ל בחר בו להיות עוזרו ויד ימינו בניהול מוסדות ישיבת פוניבז' ובפרט מוסדות בתי אבות, בהם התחנכו אלפי ילדי ישראל.

לאחר פטירת החזון איש היה מהמתפללים הקבועים בבית מדרש חוג חתם סופר בראשות הגאון הצדיק רבי יצחק שלמה אונגר זצוק"ל, שם שימש כבעל תפילה בימים נוראים, כך גם קשר מיוחד היה לו עם מרן פוסק הדור הגאון האדיר רבי שמואל הלוי וואזנר זצוק"ל בעל שבט הלוי שאת כל ספקותיו ושאלותיו ההלכתיות היה מביא לפניו, ואף הוא זצוק"ל הראה לו חיבה יתירה והרעיף עליו ועל בני ביתו מתורתו ויראתו כשלימים התבטא עליו בביטויים מיוחדים. כשהקשר המיוחד עם בניו הגאונים של רבי בנימין זאב זצ"ל נשמר לאורך כל השנים.

גם אמו הרבנית מרת לאה ע"ה הצטיינה ביראת שמים טהורה ובדקדוק ההלכה, ואף הגאון האדיר בעל שבט הלוי זצוק"ל ציין לא פעם שניכר על השאלות שהיא שולחת לפניו על דקדוק הלכה מופלג ביותר.

קרבה מיוחדת שררה בין ביתו של רבי בנימין זאב זצ"ל עם מרן בעל האבי עזרי זצוק"ל, כאשר מלבד המגורים בצוותא בדירה הצמודה לדירת מרן זצוק"ל בעת שהתגורר ברחוב הרב וסרמן, שם עקב אחר דרך חינוכם וצמיחתם הרוחנית בקדושה ובטהרה של ילדי המשפחה. וכך היה רבי בנימין זאב מקורבו ונאמנו ומנאמני ביתו לאורך כל השנים. לא אחת היה מרן זצוק"ל מציין בפני תלמידים את האווירה המיוחדת ודרכו החינוכית של רבי בנימין זאב זצ"ל שבוזכות כך זכה הוא ורעייתו הרבנית לאה ע"ה להקים בית של תורה, בנים ובני בנים גדולי התורה ומנחילי מורשתה.

בהיכלה של אם הישיבות

עם סיום חוק לימודיו עבר ללמוד בישיבה לצעירים שע"י ישיבת פוניבז' ולאחר מכן עלה ונתעלה לכבשנה של תורה בהיכל הישיבה הק', כשכבר בתקופה הראשונה זכה להיות בין הבולטים שבבני הישיבה. הן בהתמדתו העצומה, בעיונו המעמיק ובסברותיו הבהירות והמחכימות.

תוך תקופה קצרה זכה להימנות על בחירי תלמידי מרנן ראשי הישיבה הגאונים: מרן הרב זצוק"ל, מרן רבינו הגדול בעל האבי עזרי זצוק"ל מרן רבי שמואל רוזובסקי זצוק"ל ומרן רבי דוד פוברסקי זצוק"ל.

למרות גילו הצעיר לא היה זה חזון נפרץ לראות את וותיקי הבחורים בישיבה שבאו למקומו בהיכל בית המדרש והציעו לפניו את קושיותיהם בסוגיות השונות וכן לבקש ממנו הסכמה על חידושים וביאורים שהעלו בעת לימודם.

אחד מוותיקי בני הישיבה העיד שבהיותו כבן שבע עשרה, עסקו בהיכל הישיבה באחת הסוגיות החמורות שבש"ס, ובעודו משקיע את מחשבתו ועיונו להבין עד דק את כל סברות דברי רבותינו הראשונים בסוגיא, עד שמרוב מאמץ התעלף על מקומו בהיכל הישיבה. לאחר שהעירו אותו מעלפונו המשיך לעיין בכל כוחו בסוגיא וקיים בעצמו אין התורה מתקיימת אלא במי שמסיים עצמו עליה.

מסירות נפשו להבנת דברי רבותיו הביאה אותו להתחבב על כל ראשי ורבני הישיבה זצוק"ל שראו בו כלי מחזיק ברכה וכבור סיד שאינו מאבד טיפה. לחיבה וקרבה יתירה זכה ממורו ורבו המובהק, מי שעקב אחר גידולו משחר טל ילדותו, מרן רבינו הגדול בעל האבי עזרי זצוק"ל, שלנגד עיניו קרם חזונו מאז היותו של רבינו נער קטן לראותו גדל להיות אילנא דרבבא בכרמה של תורה, ומאז אותן שנות בחרות של רבינו זצוק"ל הועידו מרן זצוק"ל להיות מנחיל מורשתה של תורה ודרך עיונה לצעירי צאן בית ישראל.

על ההערכה וההוקרה המיוחדת של מרן בעל האבי עזרי זצוק"ל ללימוד התורה של רבינו זצוק"ל, סיפר אחד מבאי ביתו של מרן זצוק"ל: "היה זה תקופה קצרה לאחר נישואיו של רבינו זצוק"ל, באחד מימי חול המועד סוכות עלה רבינו להקביל פני מרן זצוק"ל בסוכתו, כשהוא מיסב עם תלמידים ואורחים רבים. כשראה מרן את רבי אשר נכנס לסוכה היה סבור שבא לשאול איזו שאלה שעלתה לו בלימודו ולכן פנה אליו בשאלה: לשם מה הגעת? ועל כך השיבו שבא כנהוג ומקובל להקביל פני רבו ברגל. ענה לו מרן זצוק"ל: "אתה פטור ממצווה זו, הלימוד שלך יותר חשוב ממצווה זו!".

לאחר שחשכו המאורות בט"ו לחודש מר חשון תשס"ב בהסתלקותו של רבינו הגדול רבו המובהק רבינו הגדול בעל האבי עזרי זצוק"ל, ביקש ממנו מרן הגאון רבי מאיר צבי ברגמן שליט"א שיעמוד בראש חבורת התלמידים גדולי תורה שיפעלו להוצאת שיעוריו וחידושיו של מרן זצוק"ל, כשהגרמ"צ שליט"א לא הרשה להדפיס שום ספר מחידושי בעל האבי עזרי זצוק"ל בלא שיעבור על הדברים ויאשר את הדפסתם.

לקירבה מיוחדת זכה גם ממרן ראש הישיבה רבי שמואל רוזובסקי זצוק"ל שהשתעשע עמו רבות בדברי תורה, והיה מאזין בקשב רב להערותיו וחידושיו. לאחר פטירתו של מרן הגר"ש רוזובסקי זצוק"ל, היה רבינו שותף בעריכת כתביו ושיעוריו והוצאתם לאור עולם.

הבית ברחוב רב אמי

בהגיעו לפרק האיש מקדש ביום ט"ו שבט תש"ל בנה ביתו עם רעייתו הרבנית מרת מרים תליט"א בת הגאון רבי רפאל אייזנברג זצ"ל שזכה לחבר ספרים רבים בהשקפה ואמונה, והעמיד דורות של בנים וחתנין גדולי תורה ויראה, והקימו יחדיו את הבית המפואר לתורה וחסד. כשלצד היות הבית תל תלפיות של תורה, כשרוב שעות היום פונים לבית זה בשאלות להבנת הסוגיא או בירור ההלכה וכן חבורותות רבות שבאו בזה אחר זה ללמוד עם רבינו זצוק"ל, היה בית זה יתד ופינה לרבבות פעולות חסד כשכל דל ונכה רוח פוקדים את הבית למצוא מזור למכאוביהם ומצוקותיהם הפרטיות.

לאחר נישואיו עבר להתגורר ברחוב רב אמי 8, בשכנות לגדולי התורה זצוק"ל, ובינהם גדולי תלמידי החזון איש הגאון הגדול רבי חיים גרינמן זצוק"ל, הגאון הגדול רבי יהודה בויאר זצוק"ל ועוד, עמם היה משתעשע בדברי תורה בעומק העיון, כמו"כ עם מרן הגאון רב דב לנדו שליט"א, אשר העריכו ושלח לרבי אשר את ספיקותיו בפרט בענייני ריבית כל השנים.

ביתו נודע כבית גדול לד' ולתורתו, שכל מבקש תורה יכול למצוא בו את מבוקשו. בזמנים לא זמנים היה ניתן לראות התקהלויות בפתח ביתו, של בחורים וצורבים צעירים ומבוגרים, שבאו לברר סוגיא מוקשה, או לשמוע שיעורים וחבורות מאת הגאון האדיר.

כבר באותם ימים היו תלמידי חכמים ובחורים באים לשוחח עמו בכל מרחבי הש"ס כפשוטו, ורבינו הגאון האמיתי זיע"א שכל רז לא אניס ליה, בתוך רגעים אחדים נכנס לנבכי הסוגיות בעומק העיון, בכל מקום שנשאל בו, לתדהמת ופליאת הלומדים שזכו לראות בעיניהם גאונות נדירה ובלתי מצויה כאשר כל התורה כולה מחוורת לו כשמלה.

פעם סיפרו ילדיו כי בילדותם אירע לא אחת שהרבנית שתתי' הייתה צריכה לצאת מהבית לצורך עבודתה למשך ימים שלמים, והילדים שיחקו ולא הלכו לישון על אף שכבר הגיעה שעה מאוחרת, כאשר ראש הישיבה שקוע בלימודו ולא שת ליבו לכך, עד שהיה קם החברותא ומשכיב אותם לישון מאחר והפריע רק לו הרעש שהילדים גרמו במשובתם.

בהיותו אברך צעיר החל במסירת השיעורים בישיבה לצעירים מובחרים "מעיין התלמוד" בראשות מחותנו לעתיד הגאון רבי מרדכי דב קרשינסקי שליט"א. במשך שנים הכיר

התמונה האחרונה. רה"י זצ"ל בהנחת אבן פינה לביהמ"ד לב שמואל בעירנו כ-3 שבועות לפני הסתלקותו

עם מרן רהי הגרש מרקוביץ בהכתרת הגרים ויל לרב קהילות בני התורה רמה ג (2)

בני שג בישיבה לצעירים דרכי שמואל בית שמש נבחנים במעונו

הרבצת התורה בישיבת פוניבז'

במהלך חורף תשמ"ח נקרא על ידי מרן האבי עזרי זיע"א לכהן פאר כר"מ בישיבת פוניבז', ואכן מאז נכנס לישיבה בתחילת זמן קיץ תשמ"ח, החלה המסכת המרכזית בחייו של הרבצת תורה ומסירתה לאלפים בפסגת העיון בכל החושים.

כאשר חפץ רבו מרן האבי עזרי להכניסו כר"מ בישיבת פוניבז', ביקש לקבל קלטות של שיעוריו מישיבת "כנסת בית אהרן" שם היה ר"מ באותה התקופה, לאחר מכן כאשר השיב מרן את הקלטות, אמר לשליח שהביא לו אותם כי: "כבר לאחר הקלטת הראשונה החלטתי שאין מתאים ממנו לכהן כר"מ בישיבה, את שלושת הקלטות האחרות שמעתי כי לא הייתי יכול להפסיק לשמוע..." כך העיד הגר"א זורייבין זצ"ל.

כבר בחודש ניסן תשמ"ח השתתף בישיבת צוות רבני הישיבה בראשות ראשי הישיבה זצוק"ל לקבלת תלמידים חדשים בישיבה, ומיד לאחר מכן החל מסירת השיעורים, שנאמרו בקולות וברקים ועוררו הדים רבים. דמותו הגדולה כשר התורה וגאון ישראל זצוק"ל, היוותה מוקד משיכה לרבים.

לאחר היום הראשון בו מסר את השיעור, כאשר עד אותה תקופה כלל השיעורים נמסרו באידיש, הגיעו תלונות מבחורים צעירים שלא הבינו, לאחר שקודם לכן בשנים שלפני כן היה מנהג למתורגמן לחזור על השיעור בעברית, ומרן האבי עזרי זיע"א הורה לו להתחיל למסור שיעורים בעברית מאחר ווז כבר השפה המדוברת.

מאז, במשך קרוב לארבעים שנה הרביץ רבינו מרן זיע"א תורה בתלמידים, כאשר כולם רואים בו דמות הוד של ספר תורה הדבוק בכל רמ"ח אבריו בכל מקצועות התורה, ושל מי שיעמיד דורות תלמידים בתורה לאמיתה, כפי שאכן הוכח בעשרות שנות הרבצת התורה בישיבה שהיה כמלאך העומד על קודקודם של תלמידיו ואומר גדל.

רב ותלמיד

במשך כיובל שנים, ניצב מרן גאון ישראל זצוק"ל "כמלאך הניצב על ראש דרך", ומסר את כל חלבו ודמו ואת כל שעור קומתו הענקית, להעמיד ולגדל תלמידים כבנים. אלפים אלפים של תלמידים כבנים, העמיד במשך קרוב ליובל שנים, באהבה ובחמלה ובנועם אין קץ.

טובי הכשרונות של תלמידי ישיבת פוניבז' המעטירה, ינקו מבאר תורתו הבלתי נדלית בכל מקצועות התורה, והוא השיב להם אהבה גדולה, סבל את סבלם ודאג לכל מחסורם. בעוונותינו הנודעת ישב עם תלמידיו כשווה בין שווים, לימדם והדריכם במאור פנים. תלמידיו שהתקבצו סביבו, דבקו בו בצורה נדירה ומופלאת בכל ליבם ונפשם ודבר זה היה לפלא ולמושג חדש בדוגמא של 'רב ותלמיד'. הם דבקו בו לכל חייהם עד זקנה ושיבה בכל נושא ועניין.

תלמידיו חרדו מפניו ביראת רוממות שאינה מצויה, יחד עם "אהבת עולם" בלתי נדלית. תופעה חריגה וייחודית זו בדורות האחרונים, מהווה בבואה של "רב הדומה למלאך ד' צב-קות", אשר "תורת אמת יבקשו מפיהו".

ממרומי גדלותו הענקית, היה מאיר פנים לכל תלמיד בענוות חן ובחיוכו האופייני. גם לאחר חמישים שנות הרבצת תורה ואף בשנותיו האחרונות, היו לו המוני תלמידים צורבים צעירים שלכל אחד מהם התייחס כשווה בין שווים ודן עמו במהלך הסוגיות והוא לא הרפה להכות על קודקודם ובעיקר לחרוט תלמים עמוקים בנפשותיהם.

בהתכנסות במעונו של הגאון רבי יוסף פטרוף שליטא

בריקוד של מצוה עם רבני העיר ברחבת ביהכנס דרכי שמואל רמה ד'3

דקדוק ההלכה

מעודו חרד רבינו זצוק"ל על כל תג ותג ממסורת ההלכה, חקר ודרש אצל גדולי בעלי ההוראה על דרכי ההלכה ונתיבותיה. בפרט ישב ולימן עם כל גדולי תלמידי מרגא החזון איש זיע"א על שמועותיו בהלכה, כשידוע שרבינו זצוק"ל היה זה שהפיץ את הוראת החזון איש זצוק"ל בהלכות שילוש הדדסים.

לשכניו זכור היאך מדי שנה בשנה בהתקרב יומין דחנוכה, היה יוצא מביתו לשער החצר לבדוק היכן יניח את המנורה, כשהוא הולך ושב לביתו, כשהוא שואל את העוברים ושבים האם הם רואים את הנרות מהרחוב.

כמו כן כבר בשלהי דקייטא שבועות ארוכים לפני התקרב זמן שמחתנו היה ביתו עמוס בהדסים משולשים, אתרוגים ולולבים מזנים שונים, מהם בחר את המהודרים ביותר שעליהם יברך וינענע בעת קיום מצוות ד' מינים.

כך גם והירותו בשימור המצות כשהוא מקפיד להדר בכל ההידורים, וכן חרדתו בשעת בדיקת חמץ כשהוא מתאמץ בכל כוחו לבדוק בחורין ובסדקין ובכל מקום שיש חשש שאי מי הכניס שם חמץ.

בימים הנוראים הייתה ניכרת על פניו חרדתו הגדולה מאימת הדין כשמראהו ביום הכיפורים היה כלבת אש.

מלאך הניצב על ראש דרך - מראה כהן

בח' באדר תשע"ח הורם הנזר והוסרה העטרה ונלקח מרן בעל ה'דרכי שמואל' זצוק"ל בסערה השמימה, כשהוא מתיר את עולם התורה באמצע המאבק על קיומו.

באותם ימים אחזה בקרב רבים החרדה הגדולה והעצומה לעתיד עולם התורה והישיבות, ולהמשך שמירכתו בטהרתו מול חלאי הדור והגזירות הנוראות. עולם התורה נותר אז כספינה המיטרפת בלב ים בלוא רב ומורה דרך אשר יעמוד בראש המערכה הכבירה. כשרבים מתהלכים בתחושה שאינם יודעים מה ילד יום.

באותה תקופה נגלה אורו של רבינו זצוק"ל בשיא כוחו, למרות היותו שקוע כל ימיו אך ורק בד' אמות של הלכה, הבין את גודל השעה וראה כי עת לעשות לד'. במסירות נוראה, ובעמל אין קץ, לקח את המשא הכבד על שכמו, וקיבל את עול הציבור, חיזוק וטיפוח מוסדות התורה וקהילות הקודש, יחד עם ניהול המערכה על עתיד עולם התורה באותה דרך שהורה זקן מרן בעל ה'דרכי שמואל' זצוק"ל בכל עוז ותעצומות.

בתקופה זו ניכרה תחושת האיכפתיות העמוקה לעתיד עולם התורה שקיבל כאחד מגדולי תלמידיו של רבינו הגדול האבי עזרי זיע"א, וכפי שהבינו את הדברים במשאו במעמד הנשגב שהתקיים ב'כנסיה הגדולה' באולמי הארנה בירושלים, ובכל הזדמנות כשעורר על ביעית השעה.

לא ניתן לתאר את גודל חרדתו על טהרת החינוך ועל שמירת צביון עולם התורה. בכל הזדמנות היה מעורר במשאות קודש על כל הפרצות החמורות שחדרו למחננו ועל הנושאים הטעונים חיזוק ברוחניות, כשהוא שב ומדגיש בכל פעם על חובתנו ללכת בדרכם של רבותינו מנהיגי הדורות זיע"א, מבלי לשנות מהמסורה לנו מאומה.

כך היה למורה הדרך ובכל דבר וענין הנוגע למערכה על עתיד עולם התורה היה מכריע ומורה את הדרך. ראשי 'הוועדה להצלת עולם התורה' היו עולים תדיר למעונו ומקבלים ממנו הנחיות כיצד לפעול.

יחד עם זאת עמד בכל עוז לימינם של בני העליה אשר אינם משתפים פעולה עם גזירת השמד ואינם מתייצבים בלשכות הגיוס, כשבכל הזדמנות אפשרית היה מחזק ומעודד את בני העליה. מאז שהחל על ידו הנוהג של קיום 'שבת בני עליה' לבני הישיבות העולים לישיבות הגדולות היה מגיע ומשתתף בערב שבת ונושא מדבריותיו כשהוא מחזק את העומדים בחזית המערכה להמשיך לעמוד בכל עוז ותעצומות כנגד המשחית.

באופן מיוחד פעל ועשה במשך החודשים האחרונים, כשצווי גיוס נשלחים לבני ישיבות רבים המקבלים צווי מעצר, בתקופה זו טרח ודאג ממיטת חוליו ממש להורות לציבור את דרכי הפעולה אל מול הסכנה הנוראה המתקרבת, וחיזק בכל עוז את האגרונים העומדים לימין בני הישיבות מקבלי הצווים, ואת ארגון 'נותנים גב' הפועל בכל עוז בעניין זה.

על משמר קהילות הקודש

עם הסתלקותו של מרן בעל ה'דרכי שמואל' זצוק"ל, נותרו מוסדות החינוך שהקים ללא ראש ומנהיג, והיו שחששו מאוד לעתידם. באותם ימים קשים התקשו רבים להאמין שעוד יקומו מוסדות חדשים הצועדים בדרך המסורה.

רבינו זצוק"ל לקח אל עצמו את הנהגת עול הציבור ונכנס לעובי הקורה ובמשך כל השנים האחרונות נשא על לבו את עול כל המוסדות החינוך, כשהוא מקבל את מנהלי המוסדות במאור פנים, ומחזק אותם להמשיך במלאכתם הגדולה והכבירה. הוא לא חסך מעצמו שום טרחה והיה גם רועלה בגופו אל ביתם של מנהלי המוסדות, או לאנשים שהייתה להם השפעה, והניח את כל כובד משקלו על קיומם של המוסדות והמשך הליכתם בדרך המסורה לנו מדור דור.

כך זכה וגם במקומות שלא הוקמו בהם מוסדות בחיי חיותו של ה'דרכי שמואל' זצוק"ל הוקמו מוסדות רבים תחת נשיאותו והנהגתו שהוא נושא את משאם על לבו ומדריך ומייעץ על כל צעד ושעל.

בכל הנוגע למוסדות החינוך מעולם לא חסך כל טרחה ומאמץ ומעולם לא השיב ריקם שום בקשה בעניין הנוגע לחיזוקם. הוא לא חס על כבודו ומעמדו, והיה מתקשר בטלפון לכל מי שחשב שתהיה לו אפשרות לעזור לסייע ולחזק. תמיד דלתו הייתה פתוחה בפני כל מנהלי המוסדות, וגם בשעות ומזמנים קשים לא חס על עצמו והיה מקבלם בסבר פנים יפות, מייעץ, מדריך, ומסייע בכל הנצרך.

במסגרת מאמציו להחזקת המוסדות לא אחת הטריח את עצמו ונסע למרחקים כדי להעמיד את המוסדות ואף הרחיק נדוד לארצות הגולה כדי לעורר את נדיבי העם לתמוך ולחזק את מוסדות החינוך אשר נותרו לפליטה.

עשרות פעמים הטריח את עצמו ונסע מעיר לעיר כדי להשתתף בעצמו במעמדות שונים שנערכו על ידי המוסדות, זאת כדי לחזק את המנהלים ואת ציבור ההורים בהמשך חינוך הבנים בדרך המסורה. כך היה מגיע דרך קבע למעמדות שונים כהקמת מוסדות, קביעת מזוזות וחנוכת הבית, הנחת אבן הפינה ומסיבות חומש, כשהוא מאיר את פניו למנהלים, למלמדים, ולצעירי הצאן.

בכל עת ועונה היה מעורר על חשיבותם ונחיצותם של המוסדות. בשנים האחרונות היה מארח באופן מיוחד בביתו בחול המועד פסח את ממנהלי המוסדות במעמד הוקרה מיוחד שבו היה מייקר את פעלם ומעורר על המשך קיומם והליכתם בדרך המסורה מדור דור.

גם במקהלות עם לא חסך בשום הזדמנות מלעורר על ההכרח הגמור לחנך את הבנים כפי הדרך המסורה, על טהרת הקודש מבלי נטות ימין ושמאל. כך גם בעצרת הרבבות ה'כנסיה הגדולה' שנערכה באולמי ה'ארנה' בחודש תשרי תשפ"ג שעורר מאוד על ההכרח להמשיך את החינוך כמסורת רבותינו.

אשכבתיה דרבי

עשרות אלפים מבני היהדות החרדית, אלפי בני הישיבות, ובראשם מרנן ורבנן אדירי התורה, אדמו"רים, רבנים וראשי הישיבות הנאמנה עטופי אבל ויגון, לייו למנוחת את ראש הישיבה זצוק"ל במסע הלווייה רווי בכי ואבל, שיצאה מרחבת ישיבת פוניבז' בבני ברק לעבר בית החיים בבני ברק שם נטמן עד שיעמוד לגורלו בקץ הימים.

הידיעה המרה על הסתלקותו של רב רבנן שר התורה, עשתה לה חיש כנפיים וציבור בני התורה וכלל בני היהדות החרדית בכל אתר בארץ ובגולה התעטף באבל ויגיון כבד ומוחשי מהסתלקותו של הכהן הגדול מאחיו, עמוד האמת, שריד לגאוני וחסידי קמאי דקמאי, מעתיק השמועה, מעביר המסורה ומנחילה בטהרתה בדורנו. הפרוכות בהיכלי התורה והישיבות ובבתי הכנסיות הוסרו, ותרב בבת יהודה תאניה ואניה.

רבינו זצוק"ל הותיר אחריו את רעייתו הרבנית מרת מרים תליט"א שעמדה לימינו למעלה מיובל שנים ובתקופה האחרונה סעדה אותו במסירות נפש מיוחדת. אחיו: מרן ראש הישיבה הגאון רבי ברוך שמואל בן לאה שליט"א לרפו"ש, הגאון רבי יעקב שליט"א מחשובי הת"ח בירושלים, הגאון רבי מרדכי שליט"א מחשובי הת"ח בבני ברק בעמוס"ס מגילת ספר.

בניו הגאונים הרבנים: רבי רפאל שליט"א מחשובי האברכים בעיר מודיעין עילית. רבי שמואל שליט"א ראש כולל באר שלמה בבני ברק, רבי יעקב חיים שליט"א מחשובי האברכים בעיר בני ברק, רבי יחזקאל שליט"א מחשובי האברכים בעיר בני ברק, רבי יהודה שליט"א מחשובי האברכים בעיר אלעד, רבי יוסף שלמה שליט"א מחשובי האברכים בעירנו בית שמש, ורבי אהרן שליט"א מחשובי האברכים בירושלים.

בנותיו וחתניו הגאונים הרבנים: רבי שלום הלל קרשינסקי שליט"א, ראש ישיבת עטרת שלמה לצעירים בירושלים, רבי שלמה זלמן גוטסגנדה שליט"א ר"מ ישיבת כנסת יצחק בחדרה. רבי לוי גרוסברד שליט"א מחשובי הלומדים בעיר מודיעין רבי יוסף צבי מילר שליט"א מחשובי הת"ח בבני ברק ורבי מנחם גרטנר מחשובי האברכים בישיבת כנסת יצחק בחדרה, נכדים ונינים ממשיכי דרכו לתפארת בישראל.

וכל בית ישראל יבכו את השריפה אשר שרף ד'.

הראשון בעולם: ארגון החסד שפותח נציג בכל בניין!

מהפכת החסד של ממלכת החסד 'עזרת אחים' בבית שמש, משמשת מודל לחיקוי | בכל בניין בעיר קיים נציג של הארגון, עם תיק 'עזרה ראשונה' למקרי כוויה, ושירות מלא בכל ענייני החסד בתחום ה'עוטף-רפואה' | המתנדבים מדווחים על תחושת אדירה של סיפוק ושליחות | היו"ר והמייסד הרב אברהם קאפ: "זה ארגון שחי את השטח ופועל מתוך השטח"

דפיקות עזות נשמעות על דלת ביתה של משפחת רוטנברג בבית שמש. שירת הזמירות נפסקת, ובת ה-16 ממהרת לגשת אל הדלת ולבדוק מי הוא זה הזקוק לעזרה.

בדלת עומדת השכנה מהקומה למעלה, חיוורת כמו סיד ורועדת כמו עלה נידף: בבקשה, אנחנו צריכים עזרה", היא אומרת, "אסתי שלי קיבלה כוויה".

אבי המשפחה מזנק ממקומו, רץ לחדר השינה ויוצא ממנו כשהוא מצוייד בתיק הצהוב של 'עזרת אחים'. זהו תיק ייחודי שנועד להגשת עזרה ראשונה למקרי כוויות.

הוא רץ במעלה המדרגות ופורץ לבית השכנים בסערה. הצרחות הנשמעות מכיוון חדר הרחצה לא משאירות מקום לספק לגבי מקום הימצאה של הילדה הנפגעת. הוא נכנס ורואה אותה עומדת במרכז האמבטיה, רועדת מקור ומכאב, ואביה מזדרם עלי המים קרים כדי לרכך את פגיעת הכוויה.

במיומנות השמורה למקצועניים, הוא סוגו את הברז, ומתחיל טיפול מיידי בכויה. מריחת משחה, ולאחר מכן פריסת ניילון כדי להגביר את ספיגת המשחה, ונתינת משכך כאבים והצרחות נעלמו כלא היו. את מקומן תופסות יבבות חלושות של ילדה מבוהלת, לא משהו שאי אפשר לפתור עם חופן של עדשים.

זה בדיוק הזמן לומר להם יפה 'שלום', ולהזכיר להם שזאת רק 'עזרה ראשונה'. "מחר בבוקר נבדוק מה המצב, ובמצאי שבת תלכו למרפאת הכוויות כדי להתחיל בתהליך של שיקום העור שנפגע מהכוויה", הוא ממליץ, ופונה לשוב לביתו, מתמוגג מנחת לשמוע את הזמירות המתנגנות מפי ילדיו, כשהן ממלאות את חדר המדרגות של הבנין.

■■■

התיאור הזה התחולל בשבת האחרונה בבית שמש, וגם בשבת שלפניה, ובכל אחת מהשבתות בשנים האחרונות. זהו מקרה שמתחולל יום יום, שבת שבת, בבוקר ובערב, בזמן הארוחה ובזמן הרחצה. אנשים בנווים כל הזמן, ומטופלים פעם אחר פעם, אצל 'נציגי הבניין' של משפחת החסד 'עזרת אחים'.

את המערך הנציגים שארגון החסד 'עזרת אחים' עושה בבית שמש - אף ארגון חסד אחר לא עשה לפניו, לא בארץ ולא בעולם הרחב.

ארגון חסד שמפעיל מאות נציגים, ונמצא בפריסה מלאה בכל רחבי העיר, עד כדי כך שיש 700 נציגים בבית שמש, והשאיפה היא שיהיה בכל בנין ובנין נציג, הארגון לא מפסיק לנסות ולאתר את הבניינים הללו, ולגייס את אחת המשפחות המתגוררת בהם, כדי לחבר אותה ליזומה המיוחדת.

השיטה פועלת בהצלחה מרובה כבר מספר שנים, והיא פרי יוזמה מיוחדת של יו"ר הארגון ומייסדו, הרב אברהם קאפ:

"במשך שנים אני מגיש סיוע לאנספור נפגעי כוויות", מספר הרב קאפ, "התחלנו את זה כעוד פרויקט בין הפרויקטים הרבים של 'עזרת אחים'. לצד השאלת ציוד רפואי והפעלת קווי הסעה סדירים לבתי החולים באזור, התחלנו להעניק טיפול בכוויות, כדי להקל על הסבל ולמנוע צלקות שנשארות לאורך ימים ושנים.

"עם הזמן למדתי שבכל הקשור לכוויות, שם המשחק הוא זמינות הטיפול ומהירות הטיפול. ככל שיחלוף פחות זמן מרגע קבלת הכוויה ועד להנחת המשפחה הנכונה בצורה הנכונה, כך יפחת משמעותית כאבו של האדם שנכווה, והסיכוי שתישאר צלקת הופך נמוך הרבה יותר.

"חשבתי לעצמי שאני צריך להקים מרפאת כוויות בכל שכונה ושכונה, כדי שכל אחד יוכל לקבל טיפול לכוויה בתוך רבע שעה. לאחר מכן החלטתי לנסות וללכת על משהו הרבה יותר שאפתני - לפתוח נציג בכל בניין בעיר!".

הרב קאפ מספר שגם הוא עצמו לא האמין למראה עיניו, כשבמסגרת גיוס הנציגים, הוא הבין שאכן מדובר במאות משפחות שהתנדבו לעניין והחליטו להיות חלק מהמהלך המהדהים הזה!

"ארגנו תרומות וחסויות, והכנו תיקי 'עזרה ראשונה' ייעודיים לטיפול בכוויות, חילקנו מאות תיקים כאלו כשבכל אחד מהם יש סט של משחות, אבקות תחבושות וציוד נוסף הנדרש לצורך מתן טיפול ראשוני בכוויות.

"אחרי שהמטופל כבר חבוש עם משחה מתאימה, הוא כבר יכול לבוא למרפאת הכוויות ולקבל טיפול מתקדם יותר. כמובן שיש מקרים שבהם הכוויות ממש גורמות לסכנה ויש צורך לשלוח את המטופל הישר לבית החולים, אבל ברוב המקרים אין חשש כזה, והטיפול הראשוני בבניין לצד טיפול המכשך המרפאת הכוויות יכולים לעשות את העבודה ולהקטין בעשרות אחוזים את הסבל ואת ההשלכות של הכוויה".

■■■

בתאוריה זה נשמע מדהים. נציג בכל בניין, תיק עזרה ראשונה עומד הכן וכל מי שמקבל כוויה חלילה, מטופל בתוך דקה או שתיים. אין מצב מושלם יותר מזה.

אבל איך זה נראה בפועל? האם זה באמת מתפקד בצורה הזאת? האם המתנדבים אכן יודעים לחבוש בצורה נכונה, והציבור יודע להיכן לגשת כדי לקבל את העזרה?

את השאלות הללו הצגנו, איך לא, בפניו של מתנדב וותיק שעושה את הקורדט בזאת בפופול.

הרב יצחק מאיר קורמן, משמש כ'נציג בניין' של 'עזרת אחים', וגם סניף השאלת ציוד רפואי ולדבריו הגישה הזאת עובדת מצוין: "האמת שהתחלתי בזה באופן די עצמאי. היה לנו מכשיר אינהלציה בבית, וידענו שזה יכול לעזור לאנשים נוספים, אז תלינו פתק בכניסה לבניין וכתבנו שיש לנו מכשיר אינהלציה ומי שרוצה להשאיל מוזמן.

"גילינו מהר מאוד שיש ביקוש. אנשים רוצים להשאיל את המכשיר וגם שואלים על כלים רפואיים אחרים. התחלנו לקנות מפה ומשם, ואז הבנתי שבעצם הגיע הזמן להתמסד. במקום להקים גמ"ח עצמאי במאמץ רב ובהשקעה גדולה, אני יכול פשוט להתחבר למשהו קיים. פניתי ל'עזרת אחים' וביקשתי להצטרף לארגון, ולפתוח סניף בביתי. המענה היה מיידי, בתוך זמן קצר כבר הפך הבית שלי לסניף מסודר של 'עזרת אחים', כמו עוד עשרות סניפים כאלו הפזורים ברחבי העיר".

• איך זה עובד בעצם? אתה רק מטפל בכוויות או מה?

"האמת שיש לנו סוג של חלוקת עבודה ביני ובין אשתי. את חבישת הכוויות אני עושה, היא פחות מתחברת לחלק הזה, ואילו את 'העבודה המסרדית' היא עושה, כי אני פחות מתחבר. להיות נציג בניין של 'עזרת אחים', זה לא רק לחבוש כוויות, אלא גם לספק מענה שוטף לדיירי הבניין בכל ענייני ותחומי הפעילות של הארגון, מי שיש לו ילד עם צרכים מיוחדים רוצה לברר איך רושמים אותו למעונדית של הארגון, מי שאשתו ילדה ומאושפזת בהדסה, רוצה לנסוע עם הילדים לבקר ומברר מה הן השעות של קווי ההסעה הסדירים שמפעיל הארגון מהשכונות בבית שמש לבתי החולים בירושלים. על כל השאלות הללו אשתי משיבה, היא בקיאה בפעילות הארגון ומחוברת מאוד לעניין, ומה שהיא לא יודעת, היא פשוט מרימה טלפון ומברר את זה במהירות וביעילות, כך אנחנו נותנים במשותף שירות מושלם כנציגות של 'עזרת אחים' בבניין".

• אבל אתם הרי לא נמצאים בבית 24 שעות ביממה. מה קורה אם מישהו מקבל כוויה חלילה ובדיוק אתם מחוץ לעיר?

"כמובן שאי אפשר לצפות ממתנדבים שיעמדו על המשמר 24 שעות ביממה. כמו כל אחד אחר גם אנחנו יוצאים לעבודה ונוסעים לאירועים כאלו ואחרים.

"אבל בסופו של דבר, כשבכל בניין באזור יש סניף עם ערכת 'עזרה ראשונה' לטיפול בכוויות, המשמעות היא שגם אם אני לא פה, אפשר למצוא את המתנדב של הבניין הסמוך או זה שאחריו".

• מאיפה אנשים יודעים מי מתנדב ב'עזרת אחים' ומי משמש כ'נציג בניין'???

"הארגון צייד כל 'נציג בניין' בשילוט מתאים כולל מגנט שנדבק על דלת הבית מבחוץ", מסביר הרב קורמן, "מדי פעם אנחנו מקבלים מודעה מעוצבת עם הלוגו של הארגון, לתלות בכניסה לבניין, ובה אנחנו מזכירים לדיירים שהבית שלנו משמש כסניף של עזרת אחים וניתן לפנות אלינו כדי להיעזר בכל תחומי הפעילות של הארגון. בסופו של דבר, המודעות האלו עושות את שלהן, ואנשים יודעים להיכן אפשר לפנות כשהם זקוקים לעזרה".

• זה לא קשה לכם כך להשקיע ולהיות זמינים לכל פניה וללכ מקרה מצוקה של כל דיירי הבניין ולפעמים גם מהבניינים הסמוכים?

"לא. הרי מי שמתנדב לזה אלו אנשים שאוהבים את התחום ואת העיסוק בו. לא כל אחד יכול להתנדב בהצלה, כי הטיפול בפצועים בזירות מדממות לא מתאים לכל אחד. לא כל אחד מתאים להתנדב בארגון כמו ידידים, כי לא כולם התברכו בכישורים המתאימים לתקן תקלות ובעיות במהירות וביעילות, וכף גם לא כולם מתאימים לשמש כנציג בניין. אבל מי שכן מתאים אוהב את זה ונהנה מזה, זה נותן המון המון סיפוק. כמו שכל מתנדב בהצלה יכול להעיד שהוא שואב סיפוק רב מהצלת חיים, אותו הדבר גם לענייננו. אני באופן אישי, וכך גם רעייתי ובני הבית, כולנו עושים את זה בשמחה ואפילו בהנאה. כואב לי כשהשני מקבל כוויה ואני שמח לעזור לו להפחית את הכאב שלו!".

• שאלה אחרונה להיום... מאיפה אתה יודע לחבוש כוויות?

"כמו כל דבר אחר בחיים, לומדים את זה. ב'עזרת אחים' עשו כמה וכמה ערבי הסברה והדרכה, הגעתי לשם, קיבלתי הסברים, הרב נפתלי ברנשטיין שנחשב למומחה בעל שם בטיפול כוויות, הסביר לנו מה קורה כשאדם מקבל כוויה, מה זה עושה לעור שלו, למה זה עלול להיות מסוכן, ומה היא הדרך הנכונה להשתמש במשחות והאבקות כדי לקבל תוצאה מיטבית.

■■■

למעשה, התופעה של 'נציגי בניין' היא רק סימפטום, מעין תעודת הזהות של ממלכת החסד 'עזרת אחים'. כמו פרט היוצא מן הכלל ובא ללמד על הכלל כולו.

השירות מגיע עד הבית, כולל מגוון רחב של דרכים ותחומים, ובריוך ה' גם מתנדבים יש בשפע - זוהי המהות של 'עזרת אחים', לעזור לכל אחד בכל מצב שהוא, כמיטב היכולת.

אם גם אתם רוצים להצטרף להמפך ולמערך החסד של משפחת עזרת אחים נציגי בנין אתם ממש מוזמנים להתקשר אלינו בטלפון 9990000 שלוחה 2 בשעות הבוקר ואם אין מענה אפשר להשאיר הודעה. אנחנו זמינים גם במייל - mt@ezratahcim.com

יש אפשרות להיות שותף על ידי תרומה למערך על ידי לקחת חסות ולתרום תיקי עזרה ראשונה לנציגים. זה הזמן שלכם להצטרף ולחולל שינוי.

√חלל המתנה מפואר √ צוות מכונאים מורשה ע"י טלקאר √ תיקונים במסגרת אחריות √ עובדים עם ציי רכב √ כיוון פרונט וצמיגים √ בלמים ומערכת היגוי √ מחלקת פחחות וצבע- עובדים עם רוב חברות הביטוח √ התקנת אביזרים- מצלמות, חיישני רוורס, מגני רוח ומדרכות צד

א"ת הר טוב ב', ספיר 8, בית שמש.
רשמו בוויז- 'קיה בית שמש דיצר'
08-9142121
דיצר מרכז שירות מורשה קיה
Kia Movement that inspires
ההטבה למביא מודעה זו | בתוקף עד 31.01.25 | התמונה להמחשה בלבד | ט.ל.ח.
kia-betshemesh.co.il

מי עליך?
מי עליך?
מי עליך?

בכוחות משותפים: ערב גיבוש מושקע ועוצמתי לאבות התלמידים ב'מרכז שפר' שע"י אוהל - הבית לחינוך מקדם

ש. קאליש

העשייה הברוכה של מרכז שפר, אחד ממרכזי החינוך והשיקום של רשת מוסדות 'אהל', לא נעצרת עם סיום שעות הלימודים, אלא היא עומדת לימין ההורים לאורך כל שעות היממה, מתוך מטרה ללוות את ההורים ולסייע בידם בלב ונפש חפצה.

במוצאי שבת האחרון נערך ערב גיבוש לאבות התלמידים במרכז שפר, וסביב שולחנות ערוכים לסעודתא דדוד מלכא משיחא ישבו להם קרוב ל-100 הורים מכל חוגי היהדות הנאמנה בבית שמש, מראה שביום רגיל קשה לראותו, אך מרכז שפר שמאחד את כלל גווני הציבור בבית שמש, הביא גם לערב מיוחד זה רוח של אחדות וחיזוק, תקווה ואמונה. ברכנו אבינו כולנו יחד.

האתגרים העומדים בפני הורי הילדים של מרכז שפר אף הם מגוונים, ולכך נערך הערב המיוחד הזה, לתת כוחות להורים, לשתף אותם עם העשייה והתוכניות, ולא פחות מכך גם לתת להם ארגז כלים להתמודדות ומימוש זכויותיהם באמצעות אנשי מקצוע מהשורה הראשונה.

את הערב פתח יוחם ומקים רשת 'אהל' הרב יהודה לוי בהצגת היעדים החדשים של כלל מוסדות הרשת בעיר בית שמש, ובמיוחד מרכז שפר שנמצא בלב העשייה של הרשת. בדבריו סקר את התוכניות החדשות, ושיתף את ההורים גם בדברים מאחורי הקלעים שמלווים את הרשת עם האתגרים הרבים והמגוונים. בדבריו הודה להורים על הכוח שהם מעניקים לכל העוסקים במלאכה. "התמיכה שלכם היא אבן היסוד לביסוס הרשת ומוסדותיה", אמר.

לאחר דברי הפתיחה עלו בזה אחר זה מספר אבות שסיפרו את סיפורם האישי, וכל אחד בסגנונו אודה להנהלת הרשת כמו לאנשי הצוות והחינוך על התרומה הגדולה לחינוך וקידום ילדיהם. היה זה מרגש ביותר לשמוע את האבות מספרים את סיפורי הגבורה שלהם, אשר שידרו עוצמה בלתי נתפסת, אמונה והשראה.

מר דני קרוק יו"ר עמותת 'מיוחדים' מסר בפני ההורים הרצאה על מיצוי הזכויות שלהם כהורים, גם מול מס הכנסה וגם מול רשויות נוספות. כמו כן עמד על הדרכים להתמודד מול הבירוקרטיה להשגת אישורים.

הרב הלל פלאי בפרקי שירה וחיזוק

בריקוד לאחר המעמד

לאחר מכן נערכה תוכנית אמנותית מושקעת עם הרה"ג רבי הלל פלאי שליט"א, איש חינוך והרבצת תורה וגם מלחין בחסד עליון. במשך שעה ארוכה נשא מסכת חינוכית תוך שהוא משלב בתוך דבריו פרקי שירה וזמרה רוויי רגש. הרב פלאי שהינו איש חינוך מובהק האיר בדבריו על החוסן שיש בהורים לילדי קידום אף מעבר לכלל ההורים, והדגיש את החשיבות באיחוד הכוחות של כלל ההורים כפי שרואים בערב זה שהוא ערב שכולו אחדות.

בין לבין הרב פלאי גם הרקיד את אבות התלמידים בשירי ריקוד ושמחה ואף שירי חג החנוכה, והיה זה מרגש ביותר לראות את המעגלים של האבות מכל גווני הקשת שהתאחדו למעגל אחד גדול מתוך שירה וזמרה.

הנחה את הערב בכישרון רב הרב הופמן מחנך בכיר ברשת 'אוהל', ששילב בדבריו עצות ורעיונות מניסיונו העשיר בתחום קידום תלמידים.

הערב הסתיים בשעת לילה מאוחרת בתודה והוקרה של ההורים להנהלת רשת 'אהל' על הערב המושקע והמעצים, אבל למעשה הערב לא תם, שכן הכוחות שהוא נסך בהורים ממשיכים גם לחיי המעשה, כפי שכתב אחד ההורים מיד למחרת הערב, ביום ראשון עם שחר.

"בכל פעם שאני חווד מאירוע של אוהל", כותב האב, "אני מלא התפעלות מסייעתא דשמיא המלווה את המקום. מעבר למחשבה הנדירה על קבוצה גם לאבות, דבר המעיד על המחשבה העמוקה והרצון להיטיב עם הילד ומשפחתו בכל מובן, בכל אירוע מרגישים את יד ה' המלווה את המוסדות.

"ההשתתפות המכבדת, הקשב הרב של האבות ההתעניינות שלהם, דברי המנהל שאני בטוח שנטעו בכל האבות ביטחון גדול, שיש כאן ב'מרכז שפר' יד מכוונת ומנוטת ששואפת גבוה ורוצה בטובת ילדם. היה מרגש ומפעים לשמוע גם את דברי ההורים, יחד עם ההתמודדות היום יומית, וכי שפר מהווה עבורם הצלה, בסיס איתן ומשענת מקצועית לכל צרכיהם. באופן אישי אני לא צריך את האישור שלהם שכן אני יודע את זה מניסיוני האישי, אך עם זאת טוב היה לשמוע כי כולם שותפים בתחושה זו. כמי שמכיר מוסדות לחינוך מקדם, דומני שאין עוד מקום שיכול להעיד הבטחון כי 99% מעריכים ומוקירים את הנתינה של 'מרכז שפר' לילדינו".

האב היקר מסיים: "אני בטוח כי ערב זה תרם לכולנו רבות, חיזק את הקשר מול מוסד הילמודים, בנה שותפות גורל והטעין את כולנו בבוחות בס"ד. תמשיכו לראות הצלחה ושפע של סייעתא דשמיא בכל מעשיכם".

הודעה משמחת!

הננו להודיע על

פתיחת הרישום לשנה"ל תשפ"ו

הרישום לגנון מיועד

לילידי **טבת תשפ"ב- שבט תשפ"ג**

ניתן לקבל טפסי רישום

במשרדי ת"ת "תורת הבית"

במספר 02-999-1975 שלוחה 4

בין השעות 9:30-14:00

לברורים נוספים הרב שמחה רובנוביץ 0583257291

בברכת התורה

ההנהלה

תלמוד תורה ישרי לב

בנשיאות מרן הגר"ש שטיינמן שליט"א

מבית רשת התתי"ם "תורת הבית" בניהולו וכהכוונתו של האאון ר' יוסף יוליאש שליט"א

הת"ת יוקם אי"ה ברמב"ש ג' וד'

אין בקבלת טופס הרישום התחייבות לקבלת התלמיד - קבלת התלמיד מותנית באישור וועדת הקבלה

פנינה 0534164844

מעמד תחילת לימוד החומש במוסדות חניכי הישיבות
בנשיאות ראש ישיבת קניין התורה הגאון רבי פנחס אביטן שליט"א

חתני השמחה

ברגשי שמחה וגיל התכנסו אבות ואמהות סבים וסבתות להשתתף במעמד הקדוש מסיבת חומש לילדי כיתה א' היקרים לרגל תחילת לימוד החומש.

את המעמד פארו בנוכחותם : ראש הישיבה והמוסדות הרה"ג רבי פנחס אביטן שליט"א. רב קהילת מזרח שמש הרה"ג הרב דוד כהן שליט"א . סמנכ"ל המוסדות הרב אשר מלכה שליט"א. מפקח ת"ת תפארת דוד הרב אלעד יעקב שליט"א . מפקח ת"ת אימרי נועם הרב יצחק צופיף שליט"א, הרבנים המחנכים הרב מרדכי אבן דנן והרב ישראל כהן שליט"א .

את המעמד הנחה בטוב טעם הרב יצחק צופיף שליט"א מפקח חינוכי בתלמוד תורה 'אמרי נועם'. בדברי הפתיחה המרגשים עמד הרב על הזכות הגדולה של תלמידי כיתות א' להתחבר לראשונה לעולמה של תורה, שהיא הבסיס לקיום העולם כולו. הרב הדגיש את משמעות הרגע שבו הילדים פותחים את חומש בראשית, שהוא היסוד לגדולתם התורנית והערכית בעתיד.

מחנכי הכיתות, הרב מרדכי אבן דנן שליט"א והרב ישראל כהן שליט"א, נשאו דברי ברכה חמים ומלאי השראה, תוך שהם מבטאים את המסירות הרבה שהם משקיעים בכל תלמיד ותלמיד. בנאומיהם הודגש החיבור העמוק שהם יוצרים בין הילדים לבין עולם התורה, לצד חשיבות אהבת התורה ויראת שמיים המנחנכת בגיל צעיר.

בנוסף, זכינו לברכתו של הרב הגאון דוד כהן שליט"א, רב קהילת מזרח שמש, שהביא את דברי חז"ל על משמעות החינוך לתורה כבר בגיל הרך. דבריו היוו מקור חיזוק גדול להורים, למחנכים ולתלמידים עצמם.

גולת הכותרת של הערב הייתה נאומו המרגש של ראש הישיבה וראש המוסדות, הרה"ג רבי פנחס אביטן שליט"א, שעמד על הערך הרוחני העצום של הכניסה לעולמה של תורה והדגיש בדבריו את הקו החינוכי הקיים במוסדות מזה כ-30 שנה אשר זוכים ההורים לראות את בניהם ממשיכים בדרך העולה בית ה' . ראש הישיבה הודה להורים, למחנכים ולצוות החינוכי כולו על שותפותם בקידום החינוך התורני ועל יצירת חוויה משמעותית שתישאר חקוקה בלבם של התלמידים לעד.

סמנכ"ל המוסדות, הרב אשר מלכה שליט"א, הוסיף בדברי תודות

הרה"ג הרב דוד כהן שליט"א - רב קהילת מזרח שמש

סמנכ"ל המוסדות הרב אשר מלכה בדברי ברכה

חתני השמחה בעת כניסתם לאולם

להנהלה ולצוות החינוכי על ההשקעה הרבה בהפקת האירוע, ועל עמידה בסטנדרטים הגבוהים שמוסדות 'חניכי הישיבות' שואפים אליהם בכל תחום.

הרב ציין בתוך דבריו את הרב אלעד יעקב שליט"א, מפקח תלמוד תורה 'תפארת דוד', אשר משקיע את כל כוחו ומרצו לקידום התלמידים והמחנכים, מתוך מסירות שאין לה גבול. אשר על ידו תלמוד התורה זוכה לשגשוג ולהתקדמות.

ניכר היה שהאירוע תוכנן בקפידה, תוך מחשבה רבה על כל פרט. התפאורה המרשימה, התוכנית המגוונת והברכות מלאות התוכן יצרו חווית מרוממות ומכובדת, המעצימה את הקשר שבין התלמידים לבין התורה הקדושה.

ההורים הנרגשים סיימו את המעמד הקדוש בשירה והודיה לה' יתברך על הזכות אשר נפלה בחלקם בראותם את בניהם מתחילים את ליומוד תורתינו הקד' , ובתפילה שניהיה אנחנו וצאצאנו וצאצאי צאצאנו כולנו יודעי שמך ולומדי תורתך לשמה אמן .

שולחן הכבוד במעמד

הרב יצחק צופיף שליט"א מפקח ת"ת אימרו נעם

הרב מרדכי אבן דנן מחנך הכיתה

הרב ישראל כהן הי"ן מחנך הכיתה

תלמוד תורה "אמרי נועם"

מיסודו של מרן הגאון הגדול רבי שמעון בעדני זצ"ל
ובהכוונתו של ראש ישיבת קניין התורה הרה"ג רבי פנחס אביטן שליט"א
כתובת הרב עולא 7, רמב"ש ד' 2

מתוך שבח והודאה לקב"ה על העבר ובתפילה לעתיד
הננו שמחים לבשרכם כי החלה

ההרשמה לשנת הלימודים תשפ"ו

הגנים תיקניים גדולים ומרווחים

גנון (גיל 3) | גן (גיל 4) | מכינה (גיל 5) | כתה א' | כתה ב'

הרישום יערך במשרדי ההנהלה הראשית ברח' ר' יהושע 22 רמה ב'
בין התאריכים ה'-י"ט בטבת בין השעות 9:30-12:30

// הקבלה מותנית באישור וועדת הקבלה //
לבירורים ופרטים נוספים: 02-9991423
בברכת התורה
ההנהלה

מוסדות חניכי הישיבות

בהכוונתו של ראש הישיבה הרה"ג הרב פנחס אביטן שליט"א
רשת גני ילדים ותלמודי תורה "חניכי הישיבות", ישיבה לצעירים "קניין התורה"

לציבור בני התורה הננו שמחים להודיעכם על פתיחת
הרישום לשנה"ל תשפ"ו הבעל"ט

הרישום ייערך במשרדינו ברח' ר' יהושע 22 רמב"ש ב'
בין התאריכים ה' - י"ט בטבת בימים א' - ה' בין השעות 9:30 - 12:30
ניתן להירשם לסניפים הבאים

סניף הקריה גילאי 3-4
לגן ברח' מנחת יצחק 5
הקריה החרדית

סניף רמה ב' מכינה גילאי 5-6
לגן ברח' ר' יהושע 22

לצורך הרישום יש להצטייד ב:
צילום ת.ז. של 2 ההורים עם הספח של הילדים
לפרטים בנושא הרישום נא לפנות למזכירות הת"ת טל: 02-9991423
הרישום הינו ראשוני בלבד ומותנה בועדת קבלה.

בברכת התורה
ההנהלה

תלמוד תורה
"תפארת דוד"

מיסודו של מרן הגאון הגדול רבי שמעון בעדני זצ"ל
ובהכוונתו של ראש ישיבת קניין התורה הרה"ג רבי פנחס אביטן שליט"א
כתובת מרים הנביאה 31 רמב"ש ג'2

לציבור בני האברכים בוגרי הישיבות הקדושות
בשבח והודיה לה' יתברך ובהודאה על העבר ובתפילה על העתיד
הננו שמחים להודיעכם על כי החלה

ההרשמה לשנה"ל תשפ"ו

לגנון (גיל 3) | גן (גיל 4) | מכינה (גיל 5)
כמו כן למשפחות חדשות ניתן להצטרף לכיתות א'-ז'
הת"ת והגנים ממוקמים במבנה תקני ורחב ידיים

הרישום יערך במשרדינו רחוב מרים הנביאה 31 רמב"ש ג'2
בין התאריכים כ"ז כסלו - ר"ח שבט בין השעות 9:30 - 12:30

לצורך הרישום יש להצטייד ב: צילום ת.ז. של 2 ההורים עם הספח של הילדים
הרישום הינו ראשוני בלבד ומותנה בועדת קבלה
ליצירת קשר: 02-9991423

בברכת התורה
ההנהלה

מכינה לישיבה קטנה
"אמרי נועם"
מיסודו של מרן הגאון רבי שמעון בעדני זצ"ל
בהכוונת ראש ישיבת קניין התורה הרה"ג רבי פנחס אביטן שליט"א
רח' יהושע 22 רמב"ש ב'

לציבור בני האברכים בוגרי הישיבות הקדושות
הננו שמחים להודיעכם על

פתיחת הרישום
לשנה"ל תשפ"ו
למכינה לישיבה קטנה

הרישום יערך במשרדינו רחוב רבי יהושע 22 רמב"ש ב'
בין התאריכים ה' - י"ט בטבת בין השעות 9:30 - 12:30
הקבלה מותנית באישור ועדת הקבלה

לבירורים ופרטים נוספים: 02-9991423
ראש המכינה הרה"ג הרב מרדכי טולדאנו שליט"א: 0548-519151

בברכת התורה
ההנהלה

קביעותא: מאות אברכים השתתפו במעמד המצ'ינג הייחודי להרבות קביעת עיתים לתורה ברמב"ש ד-3

בהיכל בית המדרש המרכזי 'חקל יצחק - ספינקא'

יהושע הדס

צילומים שלומי טריכטר

יוזמה ייחודית שבוודאי נראה לה גם חיקויים בהמשך בהיכל תורה נוספים נערכה ביום שני השבוע בשכונת רמב"ש ד-3, מעמד מפואר שכולו פאר והדר, סעודה משובחת, תזמורת ובעלי מנגנים, תפאורה וקמפיין מושקע, אבל הכל מתוך מטרה אחת - להרבות קביעת עיתים לתורה בשכונת רמב"ש ד-3.

היוזמה החשובה היא פרי הגיונו של כ"ק אדמו"ר מספינקא בית שמש שליט"א, אשר בית מדרשו 'חקל יצחק' הפך להיות הלב התורני החי של השכונה, ולכך גם מעבר לכותלי בית המדרש פועל האדמו"ר שליט"א לרומם את קרן התורה בשכונה, ומשכך הגה את הרעיון להגדיל תורה ולהאדירה באמצעות מצ'ינג שכולו תורה, דינר אליו הגיעו מאות רבות של אברכים בכדי 'לתרום' שעה של תורה סביב היום.

המעמד תחת השם 'קביעותא' היה מושקע ביותר, גם הקמפיין שליווה אותו באמצעות חברת 'בלנק הפקות' היה מושבח ביותר, והתוצאה אכן הצדיקה את עצמה, ואל היכל בית המדרש הגיעו בשעה היעודה מאות אברכים ובעלי בתים מכל הקהילות בשכונה בכדי להוסיף שעה של תורה. בין הבאים היו גם אנשי עמל שנרתמו לעניין עם כל הקושי שבדבר.

את המעמד הנחה ברוב טעם ובכישרון רב, הרב מרדכי איתמר שפירא נכדו של האדמו"ר מנארול. בדבריו שהיו מיוסדים על השיר 'אקדמות', תיאר ברגש רב את חשיבותו של המעמד הן מצידו של כ"ק האדמו"ר מספינקא בית שמש שליט"א אשר בניגוד

אבינו של המנ"ש בדף היומי הרב פישמן באמרית הקדיש לאחר הסיום

בימת הכבוד בריקוד לאחר הסיום

חלק מהקהל במעמד

מנחה המעמד הרב מרדכי איתמר שפירא

רב ביהמ"ד הגר"י לוריא במשאו

האדמו"ר מספינקא בית שמש במשאו

מגיד השיעור הרב אליעזר פישמן בעריכת הסיום

המגיד מישרים הרה"ג רבי ישראל מאיר שושן במשאו

הגגיד בגש"ק רבי בעריש בורנשטיין בהתחלת לימוד מסכת נהדרין

לנהוג לערוך מעמדים שכאלו בכדי לעשות מגביות כספיות, כאן הכל נעשה בכדי לאסוף שעות של תורה. ומנגד גם מצד הציבור הגדול שהגיע ביודעו כי המטרה היא לקבל על עצמם עוד שעה של לימוד תורה, ועם זאת מאות רבות הגיעו להשתתף, ברון שיר ושבח להגדיל תורה ולהאדירה.

אחר התכבד מגיד השיעור הרב אליעזר פישמן לערוך סיום על מסכת בבא בתרא שנלמדת בשיעור 'הדף היומי' בבית המדרש. לאחר הסיום הביא את דברי התניא קדישא שלימוד התורה לא צריך להיות כחובה אלא מתוך חשקות, וכך אכן זוכים אנו לראות בבית מדרש זה שהינו אכן שואבת לעמלי תורה, וכיום במעמד זה נרגשים אנו לראות איך התרבו ספסלי בבית המדרש.

לאחר הסיום עלו גבאי בית המדרש והעניקו מתנה נאה למגיד השיעור הרב פישמן, כהוקרה והערכה על עמלו להרבצת תורה בבית המדרש דבר יום ביומו.

בהתחלת לימוד מסכת סנהדרין כובד הגגיד החשוב בגש"ק הרה"צ רבי בעריש בורנשטיין שליט"א נצר לאדמו"רי בית ספינקא וידישטוב, העומד לימין בית המדרש ושאר מפעלות חצר הקודש ספינקא בית שמש. אחר שלמד את תחילת מסכת סנהדרין, אמר כי בית שמש זכתה שהאדמו"ר שליט"א קבע בה את חצר קודשו ומפעליו הם כדוגמת סנהדרין אשר יש גם סנהדרין גדולה וגם סנהדרין קטנה. האדמו"ר שליט"א גם פועל דברים גדולים כמו בית המדרש, הכוללים, והמוסדות המתנוסמים לתפארת, וגם בבחינת סנהדרין קטנה, בסיוע ליחידים מתוך אהבת ישראל צרופה.

אחר נשא את המשא המרכזי מגיד המישרים הנודע הרה"ג רבי ישראל מאיר שושן שליט"א, אשר שילב דבריו עם סיפורים של אהבת תורה ועם שירים של רוממות התורה. בדבריו אמר כי בימים ההם היו צריכים ללכת בשלג ובקרח בכדי ללמוד תורה, אך כיום תראו איזה בית מדרש מפואר יש כאן, הכל מוכן ומזומן לכבודם של לומדי התורה, ולכן זה מחייב אותנו שבעתיים להתגייס למען הצלחת המצ'ינג ולהרבות עוד ועוד שעות של תורה. בדבריו גם הזכיר את ההשפעה הגדולה שיש לקביעת העיתים של האבא על כל המשפחה, ומי יכול שלא להצטרף ללגיונו של מלך ולהביא ברכה אל ביתו.

משא לכבודה של תורה נשא כ"ק אדמו"ר מספינקא בית שמש שליט"א שעמד על מהות חג החנוכה בו רואים איך מסירות נפשם של הכוהנים הצליחה להאיר את בתי ישראל עד לדורנו אנו, וזהו לימוד על מסירות נפש של כל יהודי היכולה להשפיע לדורות ובוודאי שעל דורותיו.

רב ביהמ"ד הרה"ג רבי אהרן יוסף לוריא שליט"א עמד בדבריו על החשיבות של לימוד הלכה לדעת המעשה אשר יעשון, ועורר על החשיבות של קביעת עיתים לתורה דייקא בתוך בית מדרש, בבחינת נר לאחד נר למאה.

עם תום מסכת הנאומים החל המצ'ינג עליו נצחו בכישרון רב, המגיד מישרים הרה"ג רבי ישראל מאיר שושן, ומנחה המעמד הרב מרדכי איתמר שפירא. השניים הלהיבו את הציבור לקבל על עצמם את הזכות של 'שעה של תורה', ובזה אחר זה ניגשו אברכים ובעלי בתים לקבל על עצמם התחייבות זו - קביעין כן תהוין בהדי חברותא.

רקידה לכבודה של תורה עם סיום המעמד

האברכים שקיבלו על עצמם להיות חלק מהמצ'ינג, עלו ובאו לפני האדמו"ר שליט"א וקיבלו ממנו סטנדר מפואר ביותר כאות הערכה והוקרה על 'תרומתם' הנכבדה להאיר את השכונה באור התורה הקדושה.

את המעמד הנעימה בכשרון רב תזמורתו של אבריימי מושקוביץ ואושי לנדסמן, אשר לאורך כל המעמד ליוו אותו בשירה ובזמרה, ובמיוחד לאחר המצ'ינג עת יצא כל הקהל בריקדה של שמחה, עם שירים של אהבת תורה וחדוותא דאורייתא.

המעמד תם ולא נשלם, שכן כבר למחרת היום נראו פנים חדשות בבית המדרש, אברכים רבים שהגיעו לאורך שעות היממה ללמוד בהיכל בית המדרש, אם זה לימוד בחברותא ואם זה השתתפות בשיעורים הרבים שיש בבית המדרש, וקול התורה מהדהד עתה שבעתיים בקרית מלך רב - שכונת רמב"ש ד-3.

מצטרפי המצ'ינג מקבלים את מתנת ההוקרה מהאדמו"ר שליט"א

אופיס דיו
מחשבים • מדפסות • ציוד היקפי

מבצעי חנוכה בוערים

מחירים של פעם בשנה

Canon G7X Mark iii
חיישן בעל 20.1 מגה פיקסלים
עדשה 100-24 מם
זום אופטי x4.2
4899 ₪

Canon G7X Mark ii
חיישן בעל 20.1 מגה פיקסלים
עדשה 100-24 מם
זום אופטי x4.2
4k video
מסך ג"
4599 ₪

Canon sx740 hs
חיישן בעל 20.3 מגה פיקסלים
עדשה 750-25 מם
זום אופי x40
4k video
מסך ג"
3049 ₪

Canon sx720 hs
חיישן בעל 20.3 מגה פיקסלים
עדשה 750-25 מם
זום אופטי x40
720p video
מסך ג"
2399 ₪

Canon sx710 hs
חיישן בעל 20.3 מגה פיקסלים
עדשה 750-25 מם
זום אופטי x40
1080p video
מסך ג"
1899 ₪

Canon sx700 hs
חיישן בעל 16.1 מגה פיקסלים
עדשה 750-25 מם
זום אופטי x40
1080p video
מסך ג"
1799 ₪

Canon sx620 hs
חיישן בעל 20.3 מגה פיקסלים
עדשה 450-25 מם
זום אופטי x25
1080p video
מסך ג"
1749 ₪

Canon sx610 hs
חיישן בעל 20.2 מגה פיקסלים
עדשה 450-18 מם
זום אופטי x18
1080p video
מסך ג"
1649 ₪

Canon sx600 hs
חיישן בעל 16 מגה פיקסלים
עדשה 450-25 מם
זום אופטי x18
1080p video
מסך ג"
1549 ₪

Asus TUF Gaming A15
נייד גיימינג\גרפיקה
- מסך: 15.6 אינץ' (FHD) 1920x1080
- מעבד: AMD Ryzen™ 5 7435HS
- כרטיס גרפי: NVIDIA® GeForce RTX™ 2050 4GB
- זיכרון: 16GB RAM - אחסון SSD 512GB
- שימושים: גיימינג, עיבוד גרפי, עבודה עם תוכנות תלת-ממד
רק- 3400 ₪

Asus TUF Gaming G15
נייד גיימינג\גרפיקה
- מסך: 15.6 אינץ' (FHD) 1920x1080
- מעבד: INTEL I7 11800H
- כרטיס גרפי: NVIDIA® GeForce RTX™ 3050 4GB
- זיכרון: 16GB RAM -- אחסון: 512GB SSD
- שימושים: גיימינג, עיבוד גרפי, עבודה עם תוכנות תלת-ממד
רק- 3790 ₪

Asus Vivobook S 16
נייד גרפיקה קצה
- מסך: 16 אינץ' OLED ברזולוציית 3.2K (3200x2000)
- בהירות: 600 ניטים, דיוק צבע 100% DCI-P3, Pantone Validated
- מעבד: AMD Ryzen™ AI 9 HX 370
- כרטיס גרפי: AMD Radeon 890M
- זיכרון: 1 - 24GB RAM - אחסון: 1 TB SSD
- מחשב פרמיום ממתכת שוקל 1.5 קג בלבד!
- סוללה חזקה במיוחד
- שימושים: עיצוב גרפי כבד, עריכת וידאו, עיבוד תמונות מתקדם, יצירת תוכן
רק- 5190 ₪

Asus Vivobook S 14
נייד גרפיקה קצה
- מסך: 14 אינץ' OLED ברזולוציית FHD+K
- בהירות: 600 ניטים, דיוק צבע 100% DCI-P3, Pantone Validated
- מעבד: AMD Ryzen™ AI 9 HX 365
- כרטיס גרפי: AMD Radeon 880M
- זיכרון: 24GB RAM - אחסון: 1TB SSD
- מחשב פרמיום ממתכת שוקל 1.3 קג בלבד!
- סוללה חזקה במיוחד
- שימושים: עיצוב גרפי כבד, עריכת וידאו, עיבוד תמונות מתקדם, יצירת תוכן
רק- 4990 ₪

Acer Aspire 3
- מסך: 14 אינץ' (1920x1080) FHD
- מעבד: Intel® Core™ i7-1355U
- זיכרון: 16GB RAM
- אחסון: 512GB SSD
- שימושים: עבודה משרדית כבדה
- 3 שנות אחריות
רק- 2790 ₪

HP 250 G10
- מסך: 15.6 אינץ' FHD (1920x1080)
- מעבד: Intel® Core™ i5-1334U
- זיכרון: 16GB RAM
- אחסון: 512GB SSD
- שימושים: עבודה משרדית כבדה, ניהול פרויקטים
- 3 שנות אחריות
רק- 2290 ₪

HP 250 G9
- מסך: 15.6 אינץ' FHD (1920x1080)
- מעבד: Intel® Core™ i3-1315U
- זיכרון: 16GB RAM
- אחסון: 512GB SSD
- שימושים: לימודים, עבודה משרדית קלה, גלישה באינטרנט
- 3 שנות אחריות
רק- 1829 ₪

LENOVO V15 2024
- מסך: 15.6 אינץ' FHD (1920x1080)
- מעבד: AMD Athlon Silver 7120U
- זיכרון: 8GB RAM
- אחסון: 256GB SSD
- שימושים: לימודים, עבודה משרדית קלה, גלישה באינטרנט
רק- 1289 ₪

ASUS VIVOBOOK GO
- מסך: 11.6 אינץ' HD
- מעבד: Intel n4020
- זיכרון: 4GB RAM
- אחסון: 64GB
- שימושים: כתיבת מסמכים, גלישה קלה באינטרנט
רק- 839 ₪

מחשב משרדי מבוסס AMD
- מעבד: AMD Ryzen 5 5600G (6 ליבות, 7 Vega)
- זיכרון: 16GB RAM DDR4 3200MHz
- אחסון: NVMe SSD 500GB
- מארז: Antec NX500M ARGB
- שימושים: עבודה משרדית כבדה, ריבוי משימות, עריכה ועיבוד גרפי ביתוי-קל
רק- 2290 ₪

מחשב משרדי מבוסס Intel
- מעבד: Intel Core i5-12400 (6 ליבות, דור 12)
- זיכרון: 16GB RAM DDR4 3200MHz
- אחסון: NVMe SSD 500GB
- מארז: Antec NX500M ARGB
- שימושים: עבודה משרדית רגילה, ניהול מסמכים, תוכנות אופיס וריבוי משימות
רק- 2390 ₪

מפלצת גרפיקה וביצועים מבוססת AMD
- מעבד: AMD Ryzen 5 5500 (6 ליבות, 4.2GHz)
- כרטיס מסך: NVIDIA GTX 1080 Ti 11GB
- זיכרון: 32GB RAM DDR4 3200MHz
- אחסון: NVMe SSD 1TB
- מארז: Antec NX500M ARGB
- שימושים: גרפיקה, עיצוב גרפי כבד, עריכת וידאו, עיבוד תמונות מתקדם וגיימינג כבד
רק- 3190 ₪

מחשב גרפיקה Intel
עם כרטיס מסך ייעודי
- מעבד: Intel Core i5-12400F (דור 12)
- כרטיס מסך: NVIDIA GTX 1650 4GB
- זיכרון: 16GB RAM DDR4 3200MHz
- אחסון: NVMe SSD 500GB
- מארז: Antec NX500M ARGB
- שימושים: יישומים גרפיים ותוכנות כבדות גרפיקה ועוד
רק- 2790 ₪

דיסק קשיח מסוג SSD
קומפקטי מאוד ומהיר 1000GB
סאן דיסק
רק- 369 ₪

דיסק און קי / או כרטיס מיקרו
GB32 רק 19 שח בלבד !!!
GB64 רק 29 שח בלבד !!!
GB128 רק 49 שח בלבד !!!

עכבר אלחוטי HP
דגם S1000
רק- 49 ₪

רמקולים למחשב
חיבור מתח USB
קטנים דגם HP-2111
רק- 69 ₪

זוג רמקולים סטליטים
•סאוופר למחשב HP DHE2111S
רק- 129 ₪

עכבר ומקלדת אלחוטי דגם CS 500 HP
סט עכבר ומקלדת HP עברית אנגלית
רק- 149 ₪

עכבר אופטי אלחוטי GOLD
TOUCH MSW700 WIFI
מקלט-משדר נגן 2.4ghz
קומפקטי
רק- 35 ₪

פיליפס נגן קליפ Clip A19
מסך צבעוני
כפתורי סיליקון איכותיים
בלוטות 5.3
רק- 169 ₪

נגן סייקו PRO
גוף מתכת כולל רמקול
מגיע עם 16Gb
רק- 179 ₪

דגם - Dimond $29 פיליפס
מסך מגע מלא !
בלוטוס 5.3
רמקול חיצוני עוצמתי
רק- 259 ₪

מדפסת HP DeskJet 2810 All-in-One
הדפסה, סריקה, והעתקה עם מדפסת אלחוטית וקומפקטית
רק- 289 ₪

מדפסת HP DeskJet 4220 All-in-One
הדפסה, סריקה והעתקה ללא מאמץ
עם המדפסת הביתית הקומפקטית והאלחוטית הזו
רק- 399 ₪

מדפסת ברדר MFC 4340
פקס, סורק, מכונת צילום, מדפסת
הדפסה דו צדדי !
רק- 729 ₪

מדפסת לייזר ביתית פאנטום M6550
פקס, סורק, מכונת צילום, מדפסת
רק- 690 ₪

מדפסת HP Laser MFP 137fnw
פקס, סורק, מכונת צילום, מדפסת
רק- 849 ₪

מדפסת HP Laser MFP 137fnw
- עם כרטיס מסך ייעודי
- מעבד: Intel Core i5-12400F (דור 12)
- כרטיס מסך: NVIDIA GTX 1650 4GB
- זיכרון: 16GB RAM DDR4 3200MHz
- אחסון: NVMe SSD 500GB
- מארז: Antec NX500M ARGB
- שימושים: יישומים גרפיים ותוכנות כבדות גרפיקה ועוד
רק- 469 ₪

HP LaserJet M110w Printer
מדפסת לייזר שחור
קומפקטי וחסכוני
רק- 499 ₪

מדפסת לייזר ברדר MFC-L2827DW
פקס, סורק, מכונת צילום, מדפסת
רק- 1239 ₪

מדפסת לייזר צבע משולב
מכונת צילום, סורק, מדפסת
רק- 1890 ₪

נחל זוהר 10 מרכז מסחרי רמת בית שמש א'

שעות פתיחה: 21:00 - 10:00 רצוף | 02-9952300

ט.ל.ח. המבצע עד לתאריך 03/01/25 או עד גמר המלאי. המבצע ל ר יח' לכל לקוח

ביאלא בית שמש

שמחת הבר מצווה לנכדו הבכור של האדמו"ר מביאלא בית שמש שליט"א, בן לבנו הרה"צ יחיאל יהושע רז"כ בחצה"ק, חתן האדמו"ר מנדבורנה ירושלים שליט"א. השמחה התקיימה בהיכל בית המדרש בהשתתפות אדמו"ר"י רבני העיר וקהל רב | צילום שימוי פ.

ריקוד בשמחה נראים גאנב זוועהיל וגאנב לעלוב בראנוביץ והגרש גולדמן מזוועהיל

אדמור מיזניץ ביש בשמחה

אדמור מקאליש בריקוד עם חתן הבר מצווה

אדמור מקוסוב ויזניץ בשמחה

ריקוד האדמורים בשמחה

אדמורים מזוועהיל ונדבורנה ביחד

באמירת מזל טוב

הגאון הגדול רי דחזבגרג בשמחה

הגגצ דוד צבי קהאן רב דחסידי תולדות אברהם יצחק בשמחה

הגרא אולמן רב שכונת רמת אברהם

הגרפ בינדר דומץ צאנז משא דברים נראים אדמורים מפיזלובצא וביאלא בב וספינקא ביש והגריל גולדמן רי זוועקיל

הגרצ דוידוביץ מרא דאתרא רחה א

הרב שטיצברג בשמחה נראה הגרי דחזבגים

הרבי מביאלא בית שמש בשמחה

הרבי מנדבורנה י-ם בשמחה

חבר בדץ הגרש ברנסדופר בשמחה

מרכז ההוראה 'ספינקא'

בראשות הגאון הגדול רבי יעקב מאיר ששרן שליט"א

רח' הרב מרי 18 רמת בית שמש ד' 3

טלפון: 02-5918280

זמני קבלת קהל במרכז ההוראה

	בין 1:00-2:00 בצהריים	בין 8:00-9:00 בערב
יום א'	הרה"ג ר' אהרן אריה כץ שליט"א רב דקהילת בראד	הרה"ג ר' אהרן יוסף לודיא שליט"א רב בית מדרשינו
יום ב'	הרה"ג ר' אהרן מרדכי גרין שליט"א דומ"ץ לעלוב	הרה"ג ר' יצחק אייזיק טוביאס שליט"א רב קהילת ויז'ניץ רמה ד'
יום ג'	הרה"ג ר' חיים יהודה רובינשטיין שליט"א מרא דאתרא ד-2	הרה"ג ר' שמואל יוסף שטיצברג שליט"א מו"ץ קהילת גור בית שמש
יום ד'	הרה"ג ר' שמואל מנדל שפיצר שליט"א רב קהילת צאנז רמה ד'	הרה"ג ר' יוסף שלמה פרידמן שליט"א רב קהילת בעלזא ד-2
יום ה'	הרה"ג ר' יחיאל מיכל ויינר שליט"א רב קהילת ביאלא רמה א'	הרה"ג ר' אשר יעקב אולמן שליט"א רב דקהל חסידים רמת אברהם
יום ו' 9:00-10:00	הרה"ג ר' אהרן יוסף לודיא שליט"א רב בית מדרשינו	טלפון בית הוראה: 02-5918280

אוהב ה' שערי ציון – שערים המצויינים בהלכה

מרכז ההוראה 'ספינקא'

בראשות הגאון הגדול

רבי יעקב מאיר ששרן שליט"א

רח' הרב מרי 18

רמת בית שמש ד' 3

לא מה שחשבתם: בכמה עלה השנה שכר דירת 4 חדרים בבית שמש?

הפערים בין הערים היקרות לערים הזולות מתרחבים והולכים

ש. קאליש

אם אתם רוצים לשכור דירה, אבל לא לגור בעיר קטנה, רשימת הערים הגדולות שבהן מחירי השכירות הם מהנמוכים בישראל יכולה לספק לכם דירות בפחות מ-3,000 שקל, לעומת יותר מפי 2 בתל אביב. בכמה עלה שכר הדירה בכל עיר?

העיתונאי איציק יצחקי מחדשות אייס שבדק השבוע את הנושא לרגל סיום שנת הכספים 2024 מדווח כי נתוני הלמ"ס הם הנתונים המדויקים ביותר שאפשר למצוא על שוק השכירות בישראל. הסיבה לכך היא הסקר הרחב שמבצעת הלשכה בקרב משקי הבית. מנתוני הלמ"ס אפשר ללמוד מה קרה למחירי השכירות בכל אזור.

להשכרה דירה. מה קורה בשוק השכירות בבית שמש. תמונת ארכיון

אפשר וצריך לחכות לנתוני סוף השנה, שיגיעו כנראה רק בחודש מרץ, אולי מעט אחרי, אבל כיום, בדירות קטנות, של 1-2 חדרים, שכר הדירה הממוצע עומד על 3,572 שקל. בדירות 2.5-3 חדרים עומד שכר הדירה על 4,138 שקל. בדירות 3.5-4 חדרים שכר הדירה הממוצע עומד על 5,101 שקל. בדירות 4.5-6 חדרים עומד שכר הדירה הממוצע על 6,495 שקל.

כותב יצחקי: בדקנו מה קרה לשכר הדירה ב-5 הערים היקרות ביותר בישראל, לעומת שכר הדירה ב-5 הערים עם שכר הדירה הנמוך ביותר. ברשימת הערים היקרות נמצאות תל אביב, רמת גן, כפר סבא, הרצליה וירושלים. ברשימת הערים הגדולות עם שכר הדירה הנמוך ביותר נמצאות באר שבע, אשקלון, חדרה, חיפה ובית שמש.

לצורך הבדיקה, לקחנו את שכר הדירה הממוצע בדירות 4 חדרים - המצרף המבוקש ביותר בקרב השוכרים. כל נתוני ההשוואה הם בהסתכלות שנתית - תחילת 2024 לעומת תחילת 2023. חשוב לציין כי בערים בהן אחוז הדירות עם ממ"ד נמוך, הסבירות ששכר הדירה הממוצע יעלה בשיעור גבוה נמוך. לממ"ד יש תפקיד חשוב, בטח השנה, בקביעת המחיר.

הערים היקרות: 1. תל אביב: שכר הדירה עלה מ-7,861 ל-8,336 שקל. אחוז העלייה: 6%. 2. הרצליה: שכר הדירה עלה מ-6,231 ל-6,698 שקל. אחוז העלייה: 7.4%. 3. רמת גן: שכר הדירה עלה מ-5,988 ל-6,380 שקל. אחוז העלייה: 6.5%. 4. ירושלים: שכר הדירה עלה מ-5,438 ל-5,822 שקל. אחוז העלייה: 7%. 5. כפר סבא: שכר הדירה עלה מ-5,100 ל-5,455 שקל. אחוז העלייה: 7%

הערים הזולות: 1. באר שבע: שכר הדירה עלה מ-3,210 ל-3,299 שקל. אחוז העלייה: 2.8%. 2. חיפה: שכר הדירה עלה מ-3,632 ל-3,773 שקל. אחוז העלייה: 3.9%. 3. אשקלון: שכר הדירה עלה מ-3,633 ל-3,815 שקל. אחוז העלייה: 5%. 4. חדרה: שכר הדירה עלה מ-3,733 ל-3,937 שקל. אחוז העלייה: 5.5%. 5. בית שמש: שכר הדירה עלה מ-4,101 ל-4,259 שקל. אחוז העלייה: 3.9%

יצחקי מסכם: "מהנתונים אפשר לראות כי דווקא בערים שבהן מחירי השכירות גבוהים, אחוז העלייה הוא גבוה יותר. כלומר, הביקוש לדירות לשכירות במרכז הולך וגדל ולכן העלייה הממוצעת גבוהה יותר. הרצליה מובילה את העליות בקרב הערים הגדולות, כשבבאר שבע נרשמה העלייה המתונה ביותר".

מסיבת חומש מרוממת ומרגשת בת"ת סוכת דוד בית שמש

בסימן תנופה והתרחבות התלמוד תורה בסיעתא דישמיא

מתוך שמחה של מצווה התאספו ובאו ביום רביעי האחרון הורי התלמידים מסלתה ושמנה של בני התורה בעיר בית שמש למעמד מרומם ומרגש לרגל תחילת לימוד החומש ע"י צעירי הצאן בכיתה א' בת"ת "סוכת דוד" אשר קבע את מקומו בכותל המזרח של תלמודי התורה הטובים בעיר.

מרגין לב היה לראות את הגדיים הרכים שהטהרה נסוכה על פניהם יושבים על הבמה בסדר מופתי ותולים עיניהם במפקח הדגול הרב יצחק שיש שליט"א ובמחנכם המסור הרב משה מני שליט"א אשר פתחו עימם בלימוד התורה הקדושה מבראשית.

כיבד את המעמד בהשתתפותו בוגר הת"ת הגאון רבי יצחק אמסלם שליט"א מרבני העיר שנשא מדבריותיו במעלתו המיוחדת של הת"ת הנובעת מהמסירות המיוחדת של ההנהלה בראשות המנהל הרב יעקב בצרי שליט"א , והמפקח הרב יאשיהו רצאבי שליט"א בדאגה ושימת לב לכל פרט ופרט ברוחניות וגשמיות המסיע לפריחת התלמידים בתורה ויראת שמים .

בדבריו עמד עוד על חשיבות הדוגמא האישית שרואה כל תלמיד בבית ההורים הנעלים שיחיו ואת המטען הזה מביא אתו התלמיד לת"ת ובזה חידד את חשיבות הרבה ועקרון המנחה של הת"ת לצרף לשרותיו תלמידים הבאים מבתים של תורה ויראה"ש וכל יהבם זהו חינוך ילדיהם על אדני התורה והיראה .

עוד השתתף במעמד הרב ישראל סלברסטין שליט"א אשר פועל רבות למען הת"ת ובדבריו החמים בפני ההורים הביע את התרשמותו מהמשך ההתפתחות הגדולה והמהירה בסייעתא דשמיא של התלמוד תורה בפרט בתקופה האחרונה והגיע למדים שלא זוכרים בכמות ובאיכות והביע את נכונותו ורצונו להמשיך לעמוד לעזר בעניין התלמוד תורה בכל אשר תשיג ידיו.

עם תום האירוע המושקע והמפואר שהיווה חוליה נוספת בשרשרת ההשקעה התמידית והמסירות היום יומית יצאו המשתתפים בתחושת הכרת הטוב עמוקה למנהל הרב יעקב בצרי שליט"א אשר כמורשת בית אביו זצ"ל מיסד הת"ת הרב מנחם בצרי זצוק"ל

ממשיך ונותן הכח בידי המחנכים למען יצאו הפירות המתוקים מהאילן הגדול, ולמפקח הרב יאשיהו רצאבי שליט"א שבאישיותו המיוחדת מעלה את הת"ת בכל עת לפסגות נוספות

ובתפילה בליבות כולם שכשם שעד הנה עזרנו רחמיו ותלמידי הת"ת אשר כל רואיהם יכירום כי הם זרע ברך ה', כן אל יששנו ה' אלוקינו לנצח ביתר שאת וביתר עוז להגדיל תורה ולהאדירה.

תלמוד תורה ברכת יצחק
רמת בית שמש ד'
ע"ש רבי יצחק זעפראני זצ"ל
בנשיאות מורנו הגאון הגדול רבי שלמה זעפראני שליט"א

תלמוד תורה "ברכת יצחק"
רמת בית שמש ד'
בראשות מורינו הגאון הגדול
רבי שלמה זעפראני שליט"א

הודעה חשובה
בסיעתא דשמיא הננו להודיע לציבור בני התורה, כי החל

הרישום
לשנה"ל תשפ"ו

לכיתות:

גנון - הרישום הינו לילדים שימלאו להן גיל 3 (עד אדר תשפ"ו)

גן, מכינה, כיתה א', כיתה ב', כיתה ג'

הרישום יתקיים במשרד הת"ת
בימים א' - ה'
בין השעות 9:00 - 13:30
יש להצטייד בת.ז של שני ההורים + ספח

לבירורים ניתן לפנות למשרד הת"ת
רח' רבינא 4
או בטל': 02-3132145 | 02-6338330

בברכה ההנהלה

* הקבלה מותנית באישור ועדת קבלה

אשריכם תלמידי חכמים: במוצאי שבת יתקיים מעמד היסוד לפרוייקט 'בני עליה'

בברכת מרנן ורבנן גדולי ישראל שליט"א | בהובלת חבר מועצת העיר הרב אהרן כהן

יהושע הדס

חבר מועצת העיר הרב אהרן כהן בהתייעצות עם מרן הגר"א סאלים והגר"ש זעפראני על הפרוייקט החדש

במוצש"ק הקרוב פ' מקץ עתיד להתקיים אי"ה מעמד כנס היסוד לפרויקט 'בני עליה' שע"י איגוד בני הישיבות, בהובלת ח"מ העיר הרב אהרון כהן. במעמד אדיר לכבודה של תורה בו ישתתפו מרנן ורבנן גדולי ישראל ראשי הישיבות שליט"א, כאשר את המעמד יגעימו ענקי הזמר החסידי בנצי שטיין ושמוליק סוכות עם תזמורתו של יואלי דיקמן ומקהלת נשמה, בשירה וזמרה לכבודה של תורה.

בימים אלו עלו ראשי האיגוד למעונם של מרנן ורבנן הגאונים הגדולים חברי מועצת חכמי התורה, רבי אברהם סלים שליט"א, רבי שמואל בצלאל שליט"א, רבי יהודה כהן שליט"א וכן למעונו של מרן הגאב"ד הגרש"י זעפראני שליט"א נשיא איגוד עמלי התורה, אשר שמעו בהרחבה את פרטי הפרויקט המתוכנן ונתנו את ברכתם להצלחתו, ואף אישרו בשמחה את הגעתם למעמד.

במעונו של הגר"ש זעפראני

במעונו של הגר"ב בצלאל

בנוסף עלו ראשי האיגוד גם לגאונים הגדולים רבני העיר שליט"א, ולמרנן ורבנן ראשי הישיבות הגדולות והקטנות, אשר שמחו עד מאד לשמוע על פרויקט זה ואף בישרו את הגעתם למעמד מתוך כבוד והערכה לבני הישיבות ליגונו של מלך. ראשי האיגוד שמעו מקרוב גם את צרכיהן של הישיבות בעיר, ושמעו על המיזמים הנפלאים בכל ישיבה ועל פרטי התכנית, ועודדו וברכו על הפרויקט הנפלא אשר מטרתו לרומם ולהאדיר את בני הישיבות מתוך רוממות והתעלות.

בהנהלת איגוד בני הישיבות 'בני עליה' עמלו על הפקת אירוע ייחודי ומרשים ברמה יוצאת דופן שלא נראתה בעיר מזה שנים, ולשם כך נשכרו טובי המפיקים אשר חשבו על רווחת הבחורים.. במהלך האירוע יוצג לבחורים הפרויקט אשר ילווה את הבחורים לאורך ימות השנה בשלל מיזמים מיוחדים לעידוד והגברת כוח התורה, לבני העליה עמלי התורה היושבים ושוקדים על תלמודם יומם וליל.

כמו כן עמלו על תגבור קווי ההגעה למקום מכל שכונות העיר לפני ואחרי האירוע, בכדי לאפשר הגעה קלה ובטוחה של בני הישיבות להשתתפות באירוע הגדול.

הגרפ"ט בינדר שליט"א בישיבת 'מאור התורה': "הכרת פניהם מעידה על אושרם הפנימי של הבחורים"

במסגרת משאו בישיבה לקראת פתיחת ימי החזרה שעומדים בסימן "מוסיף והולך"

יהושע הדס

בישיבת 'מאור התורה' החלו עשרה ימי חזרה אינטנסיביים "מוסיף והולך" על חומר הלימודים בפרק המפקיד שנלמדו ביגיעה מרובה בסדר עיון בין כותלי ביהמ"ד מתחילת השנה.

הישיבה הממוקמת בשכונת יפה נוף מעניקה מעטפת מקצועית רחבה לבחורים הזוקקים למענה פרטני רחב יותר.

לרגל פתיחת החזרה התקיים מעמד פתיחה בהשתתפות הרה"ג ר' פרץ טוביה בינדר שליט"א, רב דקהילת צאנז בעיר בית שמש.

ראש הישיבה הרה"ג ר' אליעזר קאליש שליט"א פתח את המעמד והתווה בפני הבחורים את תוכנית החזרה תוך חלוקת פנקס אישי לכל בחור מותכנת ומדוייק לכישרונותיו בבחינת 'מוסיף והולך'.

הרה"ג ר' פרץ טוביה בינדר שליט"א, רב דקהילת צאנז בעיר, פתח בדבריו בהתרגשות למראה הבחורים אשר הכרת פניהם מעידה על אושרם הפנימי כאשר חן המקום על יושביו.

"רק מי שחי חיים של תורה יש לו חיי חיים של סיפוק רוחני", אמר הגרפ"ג בינדר, "כדי להגיע להישגים בתורה יש להשקיע בשינון וחזרה ועל זה

מוסיף והולך. מבצע החזרה שהחל בישיבה

חדוותא דאורייתא. הגרפ"ט בינדר במשאו

יצר הרע מפיל ברשתו כל יהודי".

הגרפ"ג בינדר נתן במשאו המרומם בהיכל הישיבה כלים מעשיים לבחורים איך להצליח להתגבר על כל מכשול. "המשימה שלנו היא לנצח את היצר. הוא לא יתן לנו לחזור על הפרק ותמיד יגיע עם רעיונות חדשים, אבל אנחנו לא ניתן ליצר. תגיד ליצה"ר "בוא עוד 5 דקות, עכשיו אני עסוק", וכך נוכל להכריז בסיום החזרה 'ניצחתי'", אמר.

עם סיום המעמד התיישבו הבחורים על מקומותיהם ואווירת קול התורה בהיכל ביהמ"ד הפכה לריתחא דאורייתא. חברותות חברותות נראים שקועים בתורה ולומדים ברציפות ובאותה שעה נדמה כי אין להם עולמם אלא מתיקות הסברא ועמל התורה.

אשרי מי שעמלו בתורה!

רח' נהר הירדן 12 קומה 3- (הכניסה מסביב לבנין)
שעות פתיחה : 18:00-22:00 יום ו':10:00-12:00

המומחים להובלות
שירות אדיב ומקצועי
המחירים בכל מחיר
כל סוגי ההובלות במקום אחד
053-877-1747

בחסד ה' עלינו, הננו להודיע על פתיחת

הרישום

לשנת הלימודים תשפ"ו הבעל"ט

רמה ג' - במבנה הת"ת רח' ירמיהו הנביא 7

רמה ד' - במבנה הת"ת רח' רבינא 4

בין השעות 9:00-14:00

לפרטים:

רמה ג' - 02-6224411

רמה ד' - 02-5681650

הרישום מיועד:

לילדים שנולדו בין התאריכים כ"ח בטבת תשפ"ב - ז' בטבת תשפ"ג

יש להצטייד ב- ת. ז. של שני ההורים

הקבלה מותנית באישור ועדת קבלה

בברכה

ההנהלה

מגבירים שיתוף פעולה: סגן שר החקלאות הרב משה אבוטבול בסיור עבודה במשרדי השירות המטאורולוגי

סגן השר הממונה על רשויות הניקוז התבקש לקדם פרויקט חשוב שיוכל לסייע לשירות המטאורולוגי | ומה היה לאנשי השירות לספר על בית שמש?

ש. קאליש

ביום חמישי האחרון, שעות ספורות לפני ההצפות בכמה ערים בדרום הארץ, ערך סגן שר החקלאות הרב משה אבוטבול ביקור עבודה במשרדי השירות המטאורולוגי בבית דגן, מתוך מטרה להגביר את שיתוף הפעולה בין רשויות הניקוז שנמצאת תחת סמכותו במשרד החקלאות לבין השירות המטאורולוגי שהינה יחידת סמך במשרד התחבורה. בין שני גופים אלו יש מומשקים רבים, קשר שמתהדק כל העת במיוחד לאחר אסונות ההצפות שהיו בשנים האחרונות בטהריה ובתל אביב. השירות המטאורולוגי נותן את התחזית בכדי שהגופים השונים יכולים להיות ערוכים לכך, אם זה הרשויות המקומיות שההצפות הולכות להיות בתחומן, המשטרה וכיבוי האש, וכן רשויות הניקוז במשרד החקלאות.

כאן מודדים. אנשי השירות מציגים בפני סגן השר את מפות המדידה של מזג האוויר

אל סגן השר התלווה בביקורו ד"ר דוד אסף מנהל רשויות הניקוז, ובכירים נוספים מרשויות הניקוז. את השירות המטאורולוגי יצג ד"ר עמיר בבעתי מנהל השירות המטאורולוגי. השניים הציגו את האתגרים המיוחדים שיש בכל חורף וחורף, ודרכי הפעילות שלהם למנוע אסונות של הצפות, וכן הדגישו את תחומי שיתוף הפעולה שמפרים את שני הרשויות.

במהלך הפגישה העלה ד"ר גבעתי אתגר חדש שעלה לאחרונה בעקבות מלחמות חרבות ברזל, וסגן השר הרב אבוטבול השיב כי בכוונתו לפעול בעניין כמי שממונה על רשויות הניקוז, ולגיים את התמיכה הנדרשת ממשרד החקלאות, יחד עם השר טור אבי דיכטר.

בהמשך נערך סיור במתקנים ובמערכות המידע של השרות המטאורולוגי, וסגן השר קיבל סקירה מאנשי המקצוע על דרכי העבודה שלהם להגיע לרמות דיוק טקסימלית בתחזיות שלהם.

שיתופי פעולה. הישיבה המשותפת בראשות סגן השר אבוטבול

אגב במהלך הסיור סיפרו אנשי השירות המטאורולוגי לסגן השר כי כמו שהיה במשך עשור שנים ראש עיריית בית שמש, עליו לדעת כי תחנת המדידה בבית ג'מאל הנמצאת בתחומי בית שמש היא אחת התחנות הראשונות בארץ, תחנה שפועלת למעלה מ-100 שנה ברציפות למדידת כמויות הגשמים והאקלים באזור בית שמש.

סגן השר הודה בסיום הביקור לצוות המקצועי של השירות ולמנהל ד"ר עמיר בבעתי, ואמר כי העשייה שלהם אומנם נעשית בשקט ומאחורי הזרקורים אך היא עשויה של הצלת נפשות, ולזכות יהיה לו להוביל את שיתוף הפעולה הנדרש למקסם את יכולת המידע והחיזוי. "בשנים האחרונות ראינו כמה חשוב לדעת מראש על הצפות ועל שרעיים חדים במזג האוויר, ולכן ברור כי ככל שנמשיך ונתפתח בחיזוי ובהיערכות נוכל יותר לתת מענה מציל חיים בזמן אמת", אמר.

בס"ד לברכה והצלחה

בשעטו"מ!!!

האנגר ענק

של יבואן הרהיטים ישירות מאיטליה

3000 מטר

של ריהוט איכותי

באחירים חסרי תקדים

לרגל הפתיחה: הנחה על הנחה

בואו לבחור:

סלונים איטלקיים מעור מלא בשיטת שלם וקח!

וגם מבחר ענק של ספות מבד בהתאמה אישית

פינות אוכל | כורסאות | שולחנות סלון

מחסן יבואני הריהוט זול ויש בו הכל!!!

קלהיים! אנחנו נמצאים באזור התעשייה הר טוב בבית שמש

בשעטו רשות ב מחסן יבואני הריהוט בית שמש להיים!

פרטים נוספים בטלפון 08-6710838

אזור תעשיה הר טוב ב' רחוב גרניט 157 בית שמש

מחסן יבואני הריהוט

ישירות מהיבואן לצרכן

בס"ד לקבלת הקטלוג בוואצאפ: 053-7993688 או שלחו מייל: mr0537993688@gmail.com

מרכז הזול רהיטים

חנות המפעל הזולה בארץ

מבצע חדר ילדים

שולחנות עץ

שולחן זכוכית איכותי

מבצע מסורף!

מבצע חתנים

מבצע חדר שינה

מבצע מסורף!

מבצע סגור!

ניתן לשלם ב-4 צ'קים ובכרטיסי אשראי עד 8 תשלומים (התשלום בצ'קים כפוף לאישור E.R.N)

לקבלת הקטלוג: 053-7993688 אפשרות להזמנה טלפונית | אספקות לכל חלקי הארץ mr0537993688@gmail.com

בני ברק: רבי עקיבא 95, קומה 1 (פינת קוטלר מול גן ורשא) טלפון 03-6181212

שעות פתיחה: פתוח רצוף ימים א'-ה' 10:00-21:00 יום ו': 10:00-12:00

סלונים • ארונות קיר • חדרי שינה • פינות אוכל • מזנונים • ויטרינות • מיטות נוער • מזרונים • ספריות קודש

איפה נדליק נרות בבית שמש?

אחת ההלכות היותר- סבוכות בחנוכה היא: היכן בדיוק עדיף וראוי להדליק את הנרות? האם בפתח הבניין או בפתח החצר? אולי ליד הדלת או ליד דלת המרפסת? ליד הסורגים בסלון או במרפסת? למעלה מעשרים אמה מול השכנים או שמא בפתח הדירה? / הגאון רבי שמואל ברוך גנוט שליט"א מביא לנו את השיטות והדעות, פסקי ההלכה והמנהגים השונים כדי שנדע, לפחות, על מה להסתפק ולדון, לחשוב ולהכריע / הנרות הללו קודש

הכתבה מעוטרת בתמונות ממראות חג החנוכה בחצרות הקודש בעירנו מימי חנוכה אשתקד

למען האמת, אודה ואתוודה. כתיבת מאמר זה לא היתה קלה כלל, וגם קריאתה לא תהיה קלה וקליטה. ידעתי שאני נכנס לבדוק את אחת הסוגיות היותר- סבוכות בהלכות חנוכה, אך לא ידעתי כיצד אצא מהבדיקה הזאת... הנושא סבוך ביותר, מורכב לפרטי פרטים. אך כמו בכל דבר, צריך לדעת הכל, בדיוק וברצינות. גם אם לא נצליח לקלוט הכלל, לפחות נשכיל בחלק מהדברים. כדאי לקרוא ולו פעם אחת את עיקרי הדעות. גם אם בקריאה חפוזה של העניין, לא נהיה "תלמידי חכמים גדולים", אך לפחות לא נהיה "עמי ארצות".

מסופר שהגרש"ד פינקוס זצ"ל למד בכל שנה לפני חנוכה את הסוגיא ודברי הפוסקים של מיקום הדלקת הנרות. היו שנים שיצא לו מתוך הסוגיא והפוסקים שכדאי להדליק את הנרות במקום מסויים, והיו שנים- שהכריע שצריך להדליקם במקום אחר. הוא לא הדליק נרות בפתח הבית, בחלון זה או בחלון אחר- בגלל שפעם הוא בירר את הסוגיא והכריע בה לפי מיקומי ההדלקה שלו, אלא בגלל שכך הוכרע אצלו להלכה השנה, כעת חיה.

רבים מאיתנו מתגודרים בבניינים רבי קומות, מעל עשרים אמה. מיקומי ההדלקה של רבים מאיתנו תלויים בדעות ושיטות רבות. ישנם הפוסקים להדליק בפתח הדירה, בפתח הבנין או בחלון, ליד החלון מול בניינים ממול או בחלון במיקום בו מצויים בני הבית. הנושא רחב ובעל ענפים רבים, חלקם תלויים בדעות הלכתיות של גדולי הפוסקים, חלקם נובעים ומשתנים לפי המיקומים הטכניים בבתינו. הנה הזדמנות לא לתת ל"מלומדה" של שנה שעברה להכריע, אלא לבדוק שוב את הדברים ולגלות שכן, אולי ישנו הידור לשנות את המיקום, (ואולי גם להוסיף 'אמלתרא', הטובה לפי חלק מהפוסקים). ואם המיקום הקבוע הוא טוב, אדרבה. אבל הנה, הגענו כעת למסקנה הזאת. לא בגלל המסקנות הישנות שלנו. הקב"ה מחדש בטובו בכל יום. גם אנו צריכים להתחדש. הבה ונתחיל:

מצווה להניחה

הגמרא במסכת שבת קובעת לנו ש"נר חנוכה מצווה להניחה על פתח ביתו מבחוץ, ואם היה דר בעליה- מניחה בחלון הסמוכה לרשות הרבים, ובשעת הסכנה מניחה על שולחנו ודיו". לדברי רש"י, כאשר יש לו לאדם חצר, הפונה לרחוב, מניח הוא את הנרות בפתח ביתו הסוכה לחצר, ולא בפתח החצר הפונה לרחוב. לעומת זאת, התוספות סוברים שבמקרה כזה מניחים את החנוכיה בפתח החצר ולא בפתח הבית. השולחן ערוך פסק כדעת התוספות וכתב: "נר חנוכה מניחו על פתח הסמוך לרשות הרבים מבחוץ, ועם הבית פתוח לרשות הרבים- מניחו על פתחו, ואם יש חצר לפני פתח הבית מניחו על פתח החצר, ואם היה דר בעליה, שאין לו פתח פתוח לרשות הרבים, מניחו בחלון הסמוך לרשות הרבים".

ה"בית יוסף" מביא, שישנם ראשונים הסוברים כדעת רש"י וכך גם מביא ה"ביאור הלכה", וגם מדברי הרמב"ם משמע כרש"י. ה"ערוך השולחן" תמה על הטור והשולחן ערוך, שלא הזכירו כלל את דעת רש"י, למרות שמספר ראשונים סוברים כמותו. ויתכן שההסבר בזה הוא כפי שכתב הריטב"א, שגם רש"י מסכים שבוודאי אין איסור להניח את הנרות בפתח החצר, ורבנו ירוחם מציג את דעת רש"י שמניחים את הנרות בפתח החצר הסמוך לרחוב והנרות עומדים בפנים, ויש הסוברים, כך כותב רבנו ירוחם, שמניחים את הנרות בחוץ ממש, מחוץ לפתח וברשות הרבים. וישנם הכותבים שגם רש"י יסכים לתוספות שאדם שמתגורר בבית שפתחו אינו גלוי לעוברים ושבים ברחוב

ואין "פרסומי ניסא" כשידליק בפתח ביתו, עליו להדליק נרות בפתח החצר, כדעת התוספות- נמצא, לפי מה שלמדנו עד כה וכפי שפסק השולחן ערוך, שכשיש לאדם חצר מסביב לדירתו והחצר פונה לכיוון הרחוב, בו עוברים עוברי אורח, עליו להדליק נרות חנוכה בפתח החצר ולא בפתח דירתו- ביתו.

החצר של החזון איש

מרן ה"חזון איש" סבור שהחצרות של פעם- אינם החצרות של היום. החזו"א אמנם כותב את דבריו לגבי מזוזה ועירובין, אך דעתו ידועה שכך סבר גם לגבי נרות חנוכה, וכפי שנהג בעצמו בהדלקתו בדירתו בבני ברק (ברחוב עזרא באותם הימים. כיום: רחוב חזון איש). לדבריו, החצר עליה דיברו חז"ל, הראשונים והפוסקים, היא דווקא חצר של ימים עברו "שהיו משתמשים בו בטחינה ובאפיה ובשטיחת פירות ושאר צרכים, ופעמים אוכלים וישנים בהם כדרך החקלאים בימים ההם. אבל אצלנו אין החצרות אלא רק לאוויר" (לשונו בספר חזו"א מזוזה קסח, ו).

מסיבה זו, סובר החזו"א, הגרים בבניינים משותפים, אינם מדליקים נרות בפתח חצרותיהם או בפתח חדר המדרגות, אלא בפתח דירתם או בחלון הפונה לרחוב.

וכעת נשים לב: בערים כמו בית שמש ישנם רחובות רבים, בהם ישנן וילות וקוטג'ים פרטיים, לצד חצרות פרטיות עם כניסות נפרדות. בחצרות פרטיות אלו הדיירים עושים תשמישים צנועים יחסית, כמו לצאת לחצר הפרטית בפיז'מה, לכבס את הבגדים בגיגיות ומתקני כביסה ולעשות בריכת גומי לילדים. לפעמים יוצאים החוצה לחצר ואוכלים, אך כמובן שלא "אוכלים וישנים בהם כדרך החקלאים בימים ההם", כפי שמציג החזו"א את החצרות של פעם. ומנגד, חצר פרטית שכזו לא נועדה רק "לאוויר", כפי שמציג החזון איש את החצרות של ימינו. אם כן, לאילו חצרות נדמה את חצרות הוילות והקוטג'ים?.

ישנם מתלמידי החזו"א הסוברים שגם חצר שכזו לא נחשבת ל"חצר של פעם" ועל בעליה להדליק נרות בפתח ביתו או בחלון הפונה לרחוב, ולא בפתח החצר. אולם מנגד, ישנם הסוברים שבמקרה שכזה גם לדעת החזו"א צריך להדליק נרות בפתח החצר הפרטית. ישנן חצרות פרטיות, שהדיירים משתמשים בהם שימושים פחות ביתיים וצנועים, כדי שהשכנים מהקומות העליונות לא יבחינו בהם. במקרה שכזה מקובל שלדעת החזו"א, חצר זו אינה נחשבת ל"חצר של זמן הגמרא" ועל הדיירים שיש להם חצר שכזאת, להדליק נרות בפתח דירתם או בחלון הפונה לרחוב.

במאות רבות של בניינים, ישנן גם חצרות פרטיות, אך בהם יתכן והדיירים משתמשים שימושים פחות ביתיים וצנועים, כדי שהשכנים מהקומות העליונות לא יבחינו בהם. במקרה שכזה יתכן ולדעת החזו"א אין חצר זו נחשבת ל"חצר של זמן הגמרא" ועל הדיירים שיש להם חצר שכזאת, להדליק נרות בפתח דירתם או בחלון הפונה לרחוב.

מעשה בתפרח

בישיבת תפרח נבנתה פנימייה לתלמידי הישיבה, כשחדרי הפנימייה שבקראוונים היו פזורים מסביב לחצר גדולה ומרכזית, בה ישבו הבחורים מפעם לפעם (לפעמים גם בפיז'מות...) והתנהגו כפי שמתנהגים בחצר. בכל שנה לפני חנוכה שיגרו הבחורים מכתב שאלה למרן הגר"ח קנייבסקי זצ"ל, היכן

המשפיע הגה"צ רבי אליעזר בידרמן שליט"א במעמד ההדלקה בבית שמש. צילום יעקב לדרמן

להדליק נרות. מרן זצ"ל השיב להם במשך מספר שנים שידליקו נרות בחלון החדר, וכך היה, במשך מספר שנים. היהי היום ומרן זצ"ל הגיע לשמש כסנדק בברית מילה שנערכה בישיבת תפרח. לאחר הברית הצליחו הבחורים "לסחוב" את הגר"ח זצ"ל לאזור

חצר הקודש קאמרנא

הפנימייה המדובר, כדי שיראה בעיניו במה מדובר ויחליט מה שיחליט. מרן זצ"ל הגיע, בירר מה בדיוק עושים בחצר המרכזית הזאת ופסק: "תדליקו בפתח החצר"...

וכך, כך נוהגים בישיבת תפרח מאז ועד היום הזה, להדליק נרות בפתח חצר הפנימייה (מפי ידידי הרה"ג ר' יהודה קליין שליט"א, בוגר ישיבת תפרח).

בישיבת "כנסת יחזקאל" באלעד, כך הראו לי בשעתו בני הישיבה, ישנה חצר שכזאת. חלקה מקורה וחלקה תחת כיפת השמים. בחצר זו ישנם כמה מקררים, מיקרוגל ומתלי כביסה. הבחורים יוצאים לעיתים בלילות לחצר זו עם פיז'מות. לענ"ד כדאי לבחורים להדליק נרות בפתח החצר הקטנה שלהם, בסיבות רבות. וכדאי להם להוסיף "צורת הפתח" מסויימת, אפילו כזאת שלא תכשיר הנחת מזוזה.

שאלתי במכתב את מו"ר מרן הגר"ח קנייבסקי זצ"ל, כך: נשאלתי מבני ישיבת 'כנסת יחזקאל', שבראשות הגרב"מ אטינגר שליט"א, הסמוכה לביתי, שהיכל הישיבה והחדרים מוקפים בחצר, הגדורה בצורת הפתח, והבחורים משתמשים בחצר לתלות כביסה, וגם יוצאים לחצר בלילה בפיז'מה ולעיתים אוכלים שם מעט מיני מזונות, או שותים וכיוצ"ב. האם לדעת מרן החזו"א שחצרות בימינו אינן עשויות אלא לאויר, ולכן אין להם דין חצר לענין הדלקת נרות חנוכה. האם חצר זו נחשבת לחצר גם לדעת החזו"א. והשיב רבנו הגר"ח זצ"ל: כן.

עוד שאלתי את מרן ר' חיים: חצר ישיבה שהבחורים משתמשים בה שימושי בית חשובים, אך ישנם אנשים מחוץ לישיבה הנכנסים לחצר זו, כדי לקצר את דרכם לרחוב הסמוך, האם נחשב לחצר שהוא כעיקר תשמיש הבית, או מכיון ועוברים שם עוברים ושבים, אינו נחשב לחצר לדעת החזו"א. והשיב רבנו זצ"ל: מסתבר שלא נחשב לחצר.

עוד שאלתי את הגר"ח זצ"ל: ישנה חצר ישיבה שבחלקה הפנימי משתמשים הבחורים שימושי בית ובחלקה החיצוני לא משתמשים שימושי בית. כיצד מתייחסים לחצר זו? השיב מרן זצ"ל: כחצר.

ואגב, לדעתו של ראש ישיבת קול יעקב הגר"י עדס שליט"א, החזון איש כלל לא התייחס לחדרי מדרגות של ימינו, כיון שהם תחילת הכניסה לדירה, אלא לחצרות בלבד. לדברי הגר"י עדס, ניתן להדליק נרות בפתח חדר המדרגות, גם לסברת החזו"א.

הגרי"ז וחכמי ירושלים: "תדליקו בפתח הבניין!"

ידועה היא דעתו של מרן הגרי"ז מבריסק זצ"ל ושל חכמי ירושלים בדורות קדומים, שגם בימינו צריך להדליק נרות בפתח החצר המשותפת או בפתח הכניסה לבניין. כך גם נהג הגרי"ז בעצמו, כך גם הרב מפוניבז' הגרי"ש כהנמן זצ"ל ועוד גדולים וטובים, וכך גם הורה מרן הגרי"ש אלישיב זצ"ל. לדבריהם, גם הדיירים בקומות העליונות צריכים להדליק נרות בפתח הבניין או בפתח החצר המשותפת ולא להדליק נרות בפתח דירתם. לעומתם, סבר מרן הגרש"ז אוירבך זצ"ל שבכל המקומות, בפתח הבית מבחוץ, בפתח הבית מבפנים, או בחלון, יוצאים ידי חובת הדלקת נרות.

הגרש"ז אוירבך זצ"ל אמר שלמרות שלכתחילה מקום הדלקת הנרות הוא בפתח הסמוך לרחוב, מכל מקום בבניין שמתגורר בו מספר בני אדם ואחד מהם כבר הדליק נרות

איפה נדליק נרות בבית שמש?

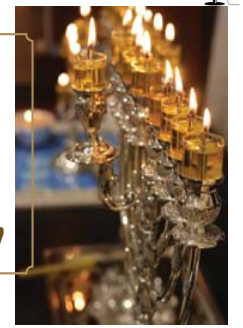

בפתח הבניין, עדיף יותר ששאר דיירי הבניין ידליקו את הנרות בחלון ביתם הפונה לרשות הרבים, מפני שכך ישנו היכר שאכן אלו נרות החנוכה שהדליק בעל הבית הספציפי הזה והוסיף הגרש"ז שאכן, אם כל הדיירים בבניין ידליקו בפתח הבניין הסמוך לרחוב, בוודאי שייצאו ידי חובתם, אך עדיף שידליקו בחלון הבית, שיש בכך פרסום הנס גדול יותר, שמדליקים נרות במספר מקומות.

הגאון רבי אביגדור נבנצל שליט"א, רבה של ירושלים העתיקה, העיד שרבי שלמה זלמן הורה לו להדליק נרות בחלון ביתו, למרות שאיש לא הדליק נרות בפתח הבית. ובאחת משבתות חנוכה התארח מרן הגרש"ז זצ"ל בבית חתנו, הגאון המופלא רבי זלמן נחמיה גולדברג זצ"ל, לרגל שמחה משפחתית, ודירתו היתה בבית הפתוח לחדר מדרגות, והדליק הגרש"ז את נרותיו בפתח הדירה הפונה לחדר המדרגות.

הגרש"ז זצ"ל נשאל מה דין ההדלקה באלו שמתגוררים בבניין דירות, ואם ידליקו נרות בפתח הדירה יוכלו לראות את הנרות רק השכנים, שעולים ויורדים בחדר המדרגות לדירתם, אך אם ידליקו נרות בחלון, יראו את הנרות כל העוברים ושבים העוברים ברחוב. הגרש"ז פסק שידליק היכן שירצה, כיון שמצד אחד הגמרא מדברת ומורה על הדלקה בפתח הבית, ומנגד- ישנה חשיבות לפרסום הנס, וככל שפרסום הנס גדול יותר, כך טוב יותר. לכן ידליק היכן שרוצה.

והגאון רבי ניסים קרליץ זצ"ל הורה שכיוון שמעיקר הדין אין להדליק אלא בפתח הבית, לכן ידליק במקרה שכזה בפתח הבית ולא בחלון. אך במקרה שבפתח הבית לא רואים העוברים ושבים את נרותיו (כמו, למשל, המתגורר בקומות גבוהות, או כשמתגורר בבניין מוסתר)- ידליק בחלון.

המדליקים נרות בפתח הבית ולפני הפתח ישנו לובי קטן,

חצר הקודש קוזמיר. צילום מתיתהו גולדברג

הורה מרן הגר"ח קניבסקי זצ"ל, שמסתבר שהלובי ופתח הבית נחשבים לפתח אחד גדול, ולכן יש להדליק נרות בפתח הלובי, ובפרט שכשבפתח הלובי ישנו "פירסומי ניסא" גדול יותר (ספר "הנרות הללו קודש").

ומי מדיירי הקומות קודמים? שכנים בבניין משותף, המדליקים נרות בפתח הכניסה לבניין, אין שום עדיפות לדיירי הקומות הראשונות על פני דיירי הקומות העליונות בהנחת החנוכיות (מרן הגרי"ש אלישיב זצ"ל).

צורת הפתח

הסתובבנו השבוע ליד מספר בתים פרטיים שיש להם חצר מסביב לביתם, אך אין להם בפתח החצר "צורת הפתח", או שאין מזוזה בפתח החצר. מה עושים?

לדעת חלק מהפוסקים (כמו הגרי"ש אלישיב זצ"ל ועוד), צריך להדליק בפתח חצר שיש בה "צורת הפתח". ואמנם אין הכוונה ל"צורת הפתח" של ממש, כמו בדיני מזוזה, אלא מספיק שלא ייראה הפתח כ"פירצה" אלא כפתח כניסה מסודר ומוגדר. ובשם הרש"ש הקדוש הובא שצריך שהפתח יהיה כמין ח', או בחלון המוזה על ח', והוא על פי תורת הסוד. ובשער הכוונות כתב בשם הקדוש האריז"ל, שלעולם יש להדליק נרות בפתח כנגד המזוזה. ואולם הגרש"ז אוירבך זצ"ל והגר"מ שטרנבוך שליט"א סברו שאין צורך במשקוף ומזוזה. וכך נהג למעשה הגה"צ רבי דוד בהר"ן זצוק"ל, שהדליק בפתח חצרו שלא היתה בו מזוזה.

בבתי וילות רבים, ישנו שביל המוביל מפתח הכניסה (לבית או לחדר המדרגות), עד לרחוב ולפעמים צומחים עצים ופרחים בצידי שביל שכזה. הורה הגרש"ז אוירבך זצ"ל, שידליקו בסוף השביל, למרות שאין בו כלל משקוף ומזוזה, כיון שסוף סוף שביל זה קרוב יותר לרשות הרבים. ואולם החולקים סברו שצריך שיהיה על הפתח "שם פֶּתַח", וכשלא מדובר ב"פתח" אלא סתם כך בשביל, אין להדליק בסוף השביל אלא בפתח שיש בו "צורת הפתח", ברובו או בחלקו.

המתגוררים בקומות גבוהות שהם למעלה מ- 20 אמה (= כ- 11.54 מטר לפי החזון איש, פחות או יותר, לפי החישובים השונים), כתב המשנה ברורה שלא יניחו את הנרות בחלון הפונה לרחוב, כיון שאין עינם של הולכי הרחוב שולטת במרחק שכזה, אלא יניח את החנוכיה בפתח ביתו מול המזוזה.

דיירי הקומות העליונות במאות בניינים בשכונות החדשות ברמת בית שמש נתקלים בבעיה זו, כאשר דירתם היא למעלה מ- 20 אמה. אך יש להם פתרון, לפחות לפי חלק מפוסקי דורנו, כמו הגר"ש ואזנר זצ"ל ועוד, הסוברים שמכיוון שישנם ממול עוד בניינים רבי קומות, ודייריהם יכולים להביט נכוחה בנרות הדרים בבניינים שממול, ולכן יעדיפו להדליק בחלון הבית. אך לדעת פוסקים אחרים, כמו הגרי"ש אלישיב והגר"מ שטרנבוך ועוד, לא תיקנו חז"ל לפרסם את הנס אלא רק לעוברים ולשבים ברחוב ולא לדיירי הבניינים שממול. לדעה זו יש להדליק את הנרות בפתח הדירה או בפתח הבניין.

הדלקה במרפסת: איפה?

הגר"ב זילבר זצ"ל כותב בשו"ת "אז נדברו", שלפי החזון איש, אזי כשבני רשות הרבים לא רואים את נרותיו, אם יניחם

חצר הקודש שאץ דרהאביטש

ליד פתח ביתו, ידליקם ליד החלון הפונה לרחוב, ואם יש לו מרפסת הפונה לרחוב, עדיף להדליקם בפתח המרפסת. ואיפה נדליק במרפסת?

לדעת כמה וכמה מפוסקי דורנו, וביניהם הגרי"ש אלישיב זצ"ל והגר"ח קניבסקי זצ"ל, צריך להדליק בפתח המרפסת ולא במרפסת עצמה, כיון שדין "פתח" נאמר גם במרפסת. ואולם הגרש"ז אוירבך זצ"ל אמר בעניין מרפסת כך: "מותר להדליק נרות חנוכה במרפסת הבית למרות שאינו מרפסת מקורה, שלא פחותה וגרועה היא מחלון. ולמרות שרש"י (שבת כא, ב) כתב שהמתגורר בעליה מניחה בחלון, הכוונה מבפנים כנגד החלון הסמוך לרחוב, היינו דווקא לכתחילה, כשבאפשרותו להדליק מבפנים. אך כשאין באפשרותו להדליק בפנים ,(כמו במקרה שבחלון לא רואים העוברים ושבים את הנרות), ניתן להדליק גם במרפסת. ואומר הגרשז"א, שניתן להדליק גם בקצה המרפסת הקרוב לרחוב, למרות שאין זה בטפח הסמוך לפתח היוצא למרפסת, באופן ומקרה שיש בכך פרסום נס הנרות גדול יותר. והוסיף שמי שיש לו מרפסת הפונה לרחוב וכשמדליק שם ישנו "פרסומי ניסא" גודל יותר מאשר בפתח ביתו, יכול להדליק היכן שירצה.

הגרש"ז סובר שניתן להדליק נרות בכל מקום, בלי פתח או משקוף, על הסורגים או על כסא. לעומת זאת, סוברים גדולי תורה אחרים, כהגרי"ש אלישיב והגר"ח קניבסקי, שלא להדליק נרות על הסורגים, למשל, אלא רק ליד פתח הדלת או ליד החלון.

חצר הקודש קאליש

איפה נדליק נרות בבית שמש?

ההגר"נ קרליץ זצ"ל הורה לגבי טרפסת, שאם יהיה יותר "פרסומי ניסא" בהנחה על מעקה המרפסת, אפילו שהטרפסת אינה מקורה, יכול להניחה שם, אך אם בפתח המרפסת ישנו אותו פרסום לנרות, ודאי עדיף להניחם בפתח המרפסת.

סורגים וחלונות: המדליק נרותיו בחלון ביתו, ידליקם לכתחילה בצד ימין (אם גם משם רואים את נרותיו כראויו), שימין קודם בכל עניין, כפי שראינו בלבישת המנעלים שנעילת נעל ימין קודמת (הגרש"ז אוירבך). וכשיש סורגים לחלון ומשתמשים בסורגים (הילדים ישבים שם ומסריעים לשכנים...), ניתן לכתחילה להדליק שם, כיון שהסורגים הינם חלק מהחלון והבית (מרשימות הגרי"א דינר).

מה דעתכם על נורות צבעוניות לפתרון הבנין הגבוה?

אנו מתגוררים בבנין רב קומות בשכונת רמב"ש ד' ודירתנו ממוצאת למעלה מעשרים אמה. גר חנוכה שהונח למעלה מעשרים אמה- פסול. ומה עושים דיירי הקומות הגבוהות, שדירתם גבוהה מעשרים אמה?

הגמרא בעירובין (ג,א) אומרת שכשישנה קורה במבוי למעלה מעשרים אמה, צריך למעט אותה בגובהה, אך כשיש בקורה או בצידה אמלתרא, אין צורך למעט את הקורה. "אמלתרא" הוא דבר המושך במיוחד את העין להביט בו, כדוגמת קיומם של קיני עופות על הקורה, ציורי עופות או כל דבר אחר המושך את העין.

ואם כן, אולי ממצא פתרון נפלא לדיירי הקומות הגבוהות מעשרים אמה. נעמיד את החנוכיה בחלון, למרות שהחלון הוא למעלה מעשרים אמה, אך נציב לצד החנוכיה דבר מה המושך את העין, כמו נורות צבעוניות מרצדות או שלט מואר של "חנוכה שמח" מלווה בציורים ססגוניים, והנה ה"אמלתרא" תגרום לכך שהאנשים יביטו למעלה, למרומי הקומה העליונה, ואז יביטו גם בנרות החנוכה, ובכן נכשיר את הדלקת הנרות. האמנם?

השפת אמת (סוכה ב, א) מסתפק האם מועיל להניח דבר המושך את העין בסוכה הגבוהה למעלה מעשרים אמה, ובשו"ת "עני בן פחמא" (או"ח סל"ב) וכן כ"ק האדמו"ר רבי חיים מאנטניא זצוק"ל דנו בשאלה זו לגבי נרות חנוכה, שאם כשמניחים "אמלתרא" למעלה מעשרים אמה, ניתן להכשיר בכך את המבוי, אם כן מדוע שנרות החנוכה עצמם, שדולקים ומאירים את העיניים וכולם שמים אליהם לב, לא נחשבים בעצמם ל"אמלתרא"?! (וראו במאמר הרה"ג רבי דוד יצחק הופנר שליט"א, בספר "ברכת אריה").

הגרב"צ פלמן בספרו "שלמי תודה" הסתפק האם מועיל "אמלתרא" בנרות חנוכה ואילו הגר"מ שטרנבוך (בשו"ת תשובות והנהגות) כותב ש"שמעתי שיש הדרים למעלה מעשרים אמה, שנוהגים להאיר את החלון שבו הדליקו את הנרות, באורות צבעוניים וכדומה, כדי למשוך את העין, ודומה לאמלתרא, שהיא קורה מצוירת במיני צבעוניים, שנאמר בגמרא בעירובין ונפסק בשו"ע שכיוון שהיא מושכת את העין והכל מסתכלים בה, יש היכר ומועיל גם כשהניחה לקורת מבוי למעלה מעשרים אמה, וא"כ הוא הדין כאן בנר חנוכה, שייצא המצוה בהלכתה".

לפני כמה שנים, לאחר שכיליתי את דיון האחרונים בענין, הדלקתי חנוכיה אחת בחלון הפונה לעבר הישיבה הסמוכה לביתי, וחיברתי נורות צבעוניות מסביב, כדי שימשכו את עיני הבחורים שבישיבה ממול, (ואת בצירוף כשרות החנוכיה, אותה ראו בני הבית עצמם). ובנוסף הדלקתי חנוכיה נוספת בפתח הבית, כדי לצאת את הדעות הסוברות שאמלתרא אינה מועילה בחנוכיה למעלה מעשרים אמה. ואכן, בחורים רבים סיפרו לי שהנורות הצבעוניות משכו את תשומת ליבם והם ראו גם את נרות החנוכה. סיפרתי על כך למו"ר מרן הגר"ח קניבסקי, אך דעתו לא היתה נוחה מרעיון זה, אך לא ידידתי לסוף דעתו בענין. כעבור שנה שאלתיו שוב לדעתו, ומרן הגר"ח זצ"ל השיב: "כבר דיברו על זה באחרונים, וכיוון שעל חנוכה לא נאמר שאמלתרא מועיל, לא עושים כן".

יתכן להוסיף שאמלתרא אינה מועילה בנרות חנוכה משתי סברות: א) ישנה מחלוקת בראשונים האם האמלתרא צריכה להיות בגוף קורת המבוי, שעל הקורה עצמה יצוירו ציורים מעניינים, או שמספיק שנניח היכר חיצוני המושך את העין.

חצר הקודש קוסוב ויזניץ

לפיכך, לפחות לדעות הראשונים הללו, אם נוסיף נרות צבעוניות ליד נרות החנוכה, לא יחשב הדבר לאמלתרא. ב) אמלתרא מועילה דוקא במבוי, משום שחז"ל הצריכו שיהיה היכר בראיית המבוי, ואיפשרו שההיכר יעשה על ידי דבר חיצוני, אך בסוכה צריך שהעין תקלוט את הסוכה עצמה, ("דאמר קרא "למען ידעו דורותיכם כי בסכות הושבתי את בני ישראל", עד עשרים אמה אדם יודע שהוא דר בסוכה, למעלה מעשרים אמה אין אדם יודע שדר בסוכה, משום דלא שלטא בה עינא" -סוכה ב,א), ולא שיראהו בעורת גזם חיצוני. ולפיכך

חצר הקודש ליזנסק

יתכן שנרות החנוכה דומים לסוכה ולא למבוי, ועלינו לראות את הנרות עצמם, מבלי שנראה אותם רק בסיוע נורות צבעוניות.

ואכן, מרן הגרי"ש אלישיב (בס' שבות יצחק) ומרן הגרש"ז אוירבך (בס' הליכות שלמה) פסקו שהמדליק נרות חנוכה למעלה מעשרים אמה, למרות שהכותל מצויר ומוזר את העין, אין הדלקתו שלמה. ובתיתנו זצוק"ל מוכיחים זאת מעצם הדין עצמו, שאם הדלקת נרות חנוכה למעלה מעשרים אמה, פסולה, למרות שהנרות בעצמם מושכים את העין, הרי גם שלא יועיל להניח קישוטים אם נורות סמגוניות כדי להכשיר את נרות החנוכה הנ'צבים למעלה מעשרים אמה.

הכניסה לספרדים וליטאים בלבד?

כל המאמר שקראתם עד עתה מיועד בעיקרון לספרדים, בני עדות המזרח, ליטאים ויוצאי אירופה שאינם מקהילות החסידים. הכניסה להרבה מקהילות חסידים מוזרות, אך ברוב המאמר היא פשוט- מיותרת...

הגמרא כותבת שבשעת הסכנה מניחים את החנוכיה בתוך הבית, על השולחן ודיו, וכך פסק השולחן ערוך. כיום, כשאין סכנה מהגויים להדליק נרות, כתבו רבים מפוסקי זמנינו, אין שום סיבה וטעם להדליק נרות בתוך הבית, והפוסקים נחרצים מאד בענין. בכתבי הגרש"ז אוירבך זצ"ל, מובא שפעם התבטא רבנו אומר שאינו מבין כלל מדוע לא נוהגים בחו"ל להדליק נר חנוכה בחוץ על פתח הבית או החצר כתקנת חז"ל, כמו במקומות שאין בהם סכנה או שרובם כמולם יהודים, כמו בבורו פארק, ווילי‌אמסבורג וכדומה, ופשוט שכל מקום שאין בו סכנה להדליק או כשהגויים לא יפריעו לו להדליק נרות חנוכה, שצריך להדליק כתקנת חז"ל בפתח החצר או הבית. וכך הורה הגרי"ש אלישיב.

ואולם, רוב קהילות החסידים נוהגים גם בימינו להדליק נרות בתוך הבית פנימה, או לפחות לא לדקדק כל כך בהנחת החנוכיה במקומות עליהם עמדנו לעיל. הם נוהגים להדליק כפי האפשר ליד הדלת והפתח, מטעמי "ההקפה במצוות" שבמזוזה ומהטעם שישנה מעלה להדליק ליד הפתח, אך הם לא מקפידים על כך באופן מיוחד. מדוע?

בשאלה זו כבר עמד ה"אור זרוע", התמה מדוע בזמנו ומקומו נוהגים להדליק בתוך הבית, למרות שאין סכנה או חשש להדליק נרות בחוץ כתקנת חכמים. ה"אור זרוע" לא נשיב על שאלתו, אך מדבריו מוכח שכך היה המנהג בזמנו. ה"עיטור" כותב: "ובשעת הסכנה מניחה על שולחנו ודיו, ואחר שנהגו על הסכנה- נהגו" וכתב ה"פתח הדביר" שהעיטור בא לתרץ בדבריו את שאלת ה"אור זרוע" על מנהגנו וסובר שהמנהג נשאר על כנו, למרות שהנתונים השתנו.

ישנם שהביאו בזה את דברי ה"בני יששכר", המסביר על פי דרוש את המנהג להדליק נרות בתוך הבית פנימה, שכיום

חצר הקודש טארנישאן

איפה נדליק נרות בבית שמש?

עבודתנו צריכה להתמקד בעבודה חינוכית בבית פנימה ולא מבחוץ. מנסי ש"בדורות הללו, שנתמעטה התורה ולומדיה וחכמי הדור אין להם כח להשיב איש מדרכו הרעה, המשכילים בעת ההיא ימשכו ידיהם מלהאיר בתורתם בראש כל חוצות ומניח נר חנוכה בביתו ודיו להשיב מעוון אנשי ביתו לבד".

הגרי"י וויס זצ"ל בשו"ת מנחת יצחק מאריך בעניין וכותב לבסוף: "סוף דבר מכל הנ"ל מצינו טעמים מסמיקים ונכונים להנוהגים להדליק בפנים", וגם הגר"מ שטרנבוך שליט"א מביא מקורות וסימוכים למנהג קהילות החסידים, וכן בשו"ת דבר יהושע (ח"א מ') ובספרים נוספים. וישנם שהביאו סמך וראיה לזה מהלכות שופר, שבתחילה היו תוקעים בתחילת היום ומחמת הפחד וגזירת הגויים קבעו לתקוע לאחר תפילת שחרית, ושוב לא השתנה המנהג, למרות שגזירת הגויים בטלה ונמוגה, משום שחוששים שמא ישוב הדבר לקלקולו.

בספרו של הגרמ"מ קארפ שליט"א כותב הוא כי, לדעתו, המושג "שעת הסכנה" פירושה כל עוד אנו שוהים אצל הגויים וידם תקיפה, למרות שאין כעת סכנה ממשית למדליקי נרות החנוכה. בדברים אלו מסביר הוא את דברי ה"אור זרוע", אך גם הוא מהר להסתייג ולומר שכיום בארץ ישראל ודאי צריך לשוב לתקנת חז"ל ולא להדליק נרות בבית פנימה.

חצר הקודש לעלוב. צילום יעקב לדרמן

הדלקת האדמורי"ם

אדמורי"ם רבים בכל הדורות ערכו ועורכים הדלקת נרות פומבית בבית המדרש שלהם. חלק מהאדמורי"ם מתגוררים בבניין בית המדרש והוא נחשב לביתם וחלק מהאדמורי"ם עורכים את ההדלקה בהיכל ה"טישים", שם אוכלים הם בשבתות ובאירועים מיוחדים. ישנם אדמורי"ם, כך שמעתי השבוע, שמקפידים לאכול ולישון בימי החנוכה בחדר צדדי ליד ביהמ"ד, כדי שיימשב לביתם.

וחשבתי שישנה סברה נוספת להוסיף בדבר, על פי מה שכתב ה"דברי חיים" מצאנז (וכ"כ בשו"ת מנחת יצחק, במענה לשאלת כ"ק אדמו"ר ה"ישועות משה" מויז'ניץ זצ"ל בעניין ההחלטה על המקומות בהיכל ביהמ"ד דויז'ניץ), שבית מדרש של אדמו"ר שייך לו מבחינה טמונית. סברה זו, יחד עם השהות בבית המדרש לאכילה ואולי גם לשינה ולקבלת הקהל, אולי מחשיבה את ביהמ"ד לביתו של האדמו"ר. זכורני ימים מקדם שבויז'ניץ הדליק כ"ק מרן אדמו"ר זצ"ל, את הנרות ב"היכל הטישים" עד לשנת תשנ"ד, שם היה לו חדר פרטי בסמוך, ומשנת תשנ"ד ואילך הדליק בביהמ"ד, גם שם היה לו חדר פרטי והוסיפו בפינת ביהמ"ד חדר מגנט עם צורת הפתח החייב במזוזה, כדי שידליק בפתח החדר. וכמובן שיש שם פרסומי ניסא גדול, בבואם של אלפי החסידים לשהות במחיצת כ"ק האדמו"ר, להודות ולהלל בשירות ותשבחות, לשבח ולפאר ולשנן ש"לעשות רצונך, אלוקי, חפצתי"...

הקב"ה יעזרנו לראות בקרוב, בזאת השנה, את הכהן הגדול מאחיו, מדליק את המנורה הטהורה בבית המקדש.

בס"ד

עיריית בית שמש
אגף קהילה
מחלקת נוער

אהבת

פולין אור אחד

עיריית בית שמש
מזמינה:

מי לי אלי

מופע נשים ענק
מסע של עוצמה גבורה וניצחון

הזמרת
יפוש ברכהן
במופע שיאנרגיה

בליווי להקת הרקדניות של שרה ישראל

השחקנית
אדר פנקסוביץ
בקטעי משחק וסטנדאפ

בהשתתפות
נשים עוצמתיות ברגעים מהחיים ברוח התקופה

ראשון . כ"ח כסלו . 29.12
אולם הספורט רמה א', רח' נחל שורק 16 בית שמש
19:30 פתיחת דלתות | 20:30 תחילת מופע

מחיר כרטיס: 20 ₪ > באתר טיקצ'אק \ תתקיים מכירה במקום

אבי ארנטרוי
חבר המועצה

בברכת חג אורים שמח!

שמואל גרינברג
ראש העיר

054-3364887-//.

כאן הכל מתחיל ולא נגמר...

חיים יצחק אייזיק לנדא
עבה צבי רוזנבלט
בעדיו פטור מגבייה והנעלה בכשרות מהודרת

ORIGINAL יבואן רשמי ORIGINAL

מיסטר קיטשן-
דמי חנוכה באיכות מובילה שילוו אתכם לשנים ארוכות
של ניחוח ואור בקלות, מהירות ופרקטיות מנצחת
חוויות חנוכה משפחתיות, חגיגה שלא תשכח.

עוצמה 1450 וואט
נוחות כולל תרמוסטט
איכות 0.08% החלפות
שירות מהיר ויעיל
חדשנות עיצוב עדכני

מדגר בעיר
יהודה הנשיא 6
בדק בית
חזו"א 32 0504182004

להשיג בחנויות המובחרות
לרכישה סיטונאית:
mp.masterplus@gmail.com
073.210.5598

מרימים את הרמה בבית שמש: רמת גני טל חושפת את יוקרת הפרימיום

התרגשות רבה ברמת בית שמש: פרויקט היוקרה "רמת גני טל" מציג את הדור הבא של המגורים בבית שמש עם קולקציית דירות פרימיום מרהיבה. המהלך הדרמטי מציג לראשונה בשכונה דירות 5 חדרים יוקרתיות עם שתי מעליות בבניין ומרפסות מרווחות במיוחד, בהתאמה מושלמת לצרכי המשפחה החרדית.

ההשקה המסקרנת מגיעה לאחר הצלחה חסרת תקדים של הפרויקט, אליו כבר הצטרפו עשרות משפחות איכותיות מבני הקהילה המקומית, שבחרו להישאר בסביבת המגורים המוכרת והמבוססת. "זוהי לא עוד השקת דירות", מדגישים בחברת גני טל, היזמית המובילה את הפרויקט, "אלא הצגה של סטנדרט מגורים חדש המותאם במיוחד לאורח החיים התורני".

"רמת גני טל" מהווה נקודת מפנה בתחום המגורים בבית שמש הוותיקה. המיקום האסטרטגי, בסמיכות למרכז 'לב הרמה' ברמה ב', מציע למשפחות הזדמנות נדירה לשדרג את איכות חייהן בקרבה מיידית למוסדות החינוך התורניים המובילים, בתי הכנסת ומרכזי הקהילה השוקקים. בהליכה קצרה ניתן להגיע למגוון רחב של שירותים קהילתיים, מרכזי קניות, ומוסדות חינוך מהשורה הראשונה.

קולקציית דירות הפרימיום החדשה מציגה תפיסת מגורים מתקדמת שטרם נראתה באזור. מעבר לעובדה חסרת התקדים בשכונה של שתי מעליות משוכללות בבניין, שמבטיחות נוחות מקסימלית במיוחד בשעות העומס, הדירות מתהדרות במרפסות סוכה מרווחות. התכנון הקפדני מותאם במיוחד למשפחות ברוכות ילדים, עם דגש על ניצול מקסימלי של החלל ויצירת מרחבי אחסון נדיבים.

המפרט הטכני העשיר מציג סטנדרט חדש של יוקרה: מטבחים מעוצבים ברמה גבוהה, מערכות טכנולוגיות חדשניות, חומרי גמר איכותיים בכל רחבי הדירה. חדרי הרחצה מעוצבים בקפידה עם מוצרים מובחרים מהחברות המובילות בתחום.

הלובי הראשי של הבניין תוכנן בדקדקנות כמבואת כניסה מפוארת, המשלבת עיצוב יוקרתי עם מערכות מתקדמות לביטחון ונוחות מקסימלית של הדיירים.

מומחי נדל"ן מציינים כי באזור זה, הסובל ממחסור בעתודות קרקע לבנייה חדשה, מדובר בהזדמנות יוצאת דופן. "הביקוש לדירות ברמה כזו במיקום מרכזי רק הולך ומתעצם", מסבירים ביעוד נדל"ן, החברה המשווקת את הפרויקט, "קולקציית הפריימום החדשה מספקת מענה מושלם למשפחות המחפשות את השילוב המנצח של איכות, מיקום והתאמה לאורח החיים התורני בדגש על דירות מרווחות".

התכנון המדויק של הפרויקט בא לידי ביטוי גם בפיתוח הסביבתי המרשים, הכולל עיצוב מוקפד של השטחים המשותפים ומערכות מתקדמות ליצירת סביבת מגורים בעימה ואיכותית.

"רמת גני טל" מציעה לא רק דירה חדשה, אלא מגורים ברמה אחרת. "המשפחות שכבר רכשו כאן דירות", מספרים בחברת השיווק, "מדברות על תחושת הביטחון שבבחירת פרויקט שמשלב את כל היתרונות: בנייה איכותית, מיקום מעולה, וסטנדרט גבוה במיוחד".

"בנינו כאן יותר מסתם פרויקט מגורים", מסכמים בחברת גני טל, "יצרנו סטנדרט חדש של מגורים יוקרתיים המותאם במיוחד לציבור החרדי, המשלב את המיקום המושלם עם איכות בנייה חסרת פשרות. זוהי ההגדרה החדשה של יוקרה בבית שמש".

חברת גני טל נדל"ן היא מהוותיקות והמובילות בתחום הנדל"ן בישראל, עם הבנה והתמחות בצרכי המגזר החרדי. מתווכים העוסקים בדירות יד שניה מעלים טענה הנשמעת שוב ושוב, דירות בפרויקטים של גני טל מתומחרות גבוה יותר מדירות רגילות באזורם בפער משמעותי גם שנים אחרי סיום הפרויקט של גני טל. כאשר הלקוחות שהשכילו לרכוש דירות ישירות מחברת גני טל נהנים מהשבחת המחיר המשמעותית של דירותיהם.

הלקוחות שלנו מרוויחים יותר מאיתנו, מתלוננים בחיוך בעלי החברה, תקופה לא ארוכה אחרי שמסרנו ללקוחותינו את הדירות, התדפקו על דלתותיהם אנשים שחפצו לרכוש גם הם דירה דוקא בגני טל, והסכימו לשלם עבור כך מחיר גבוה משמעותית, אנו שמחים שהלקוחות שלנו נהנים מעליית ערך, מסכמים בסיפוק בחברת גני טל.

בעשור האחרון התפתחה מאוד מחלקת ההתחדשות עירונית של גני טל כשעשרות רבות של וועדי בתים ונציגויות הבינו את הערכים המוספים של גני טל, חוסן כלכלי של חברה חזקה עם שירות אישי וליווי צמוד כחברה משפחתית, הבנה בתכנון ובביצוע שנרכשו בעמל ויזע של ניסיון רב שנים, עם זמינות ושירותית של צוות החברה המסור המגובה באנשי מקצוע מספר אחת בארץ. האיכות מדברת בעד עצמה.

בס"ד

גרפולוגיה בשלושה מימדים
אבחונים מקצועיים ומוקדים

שלושה סוגים של מבחנים
יעזרו לך למקד את ההחלטות
החשובות ביותר בחיים:
עבודה תעסוקה לימודים זוגיות

גרפולוגית מקצועית ב:
ניתוח כתבי יד | השלמת ציורים | אבחון הנע

בוגרת " האגודה הישראלית לגרפולוגייה"
המלצות ונסיון רב
0526-011241

עמואנוכי
הדרכת צוותי חינוך והורים לנוער מתמודד.

ייעוץ,ליווי וכלים מעשיים למניעת נשירה ולהתמודדות במצבי משבר
אז אם אתם מאמינים שאפשר לקלקל,
אני מזמינה אתכם להאמין שאפשר לתקן!
בהמלצת הרה"ג אלחנן פרץ שליט"א

מירכל בוניפלאי 050-4142946 ia0504142946@gmail.com

בס"ד

רשת מרכזים קהילתיים ביתשמש עולם של חברות
מינהל חינוך נוער וקהילה

מעגלים
מסגרות צהרונים וקיטנות
בבית שמש הילדים במרכז

יַלְדֵי בֵית שֶׁמֶשׁ מְגַלִּים אֶת הָאוֹר בַּשְּׁכוּנוֹת

קִבַּלְתֶּם פָּנָס בַּקַּיְיטָנָה?

כִּתְבוּ עָלָיו מַעֲשֶׂה טוֹב,
וְהָבִיאוּ אוֹתוֹ לְנֵיֶדֶת **'מְגַלִּים אֶת הָאוֹר'**
שֶׁתַּגִּיעַ בִּימֵי הַקַּיְטָנָה לַשְּׁכוּנָה שֶׁלָּכֶם,
שָׁם תְּגַלּוּ בְּעֶזְרַת הַפָּנָס הַמְּיֻחָד
מַהוּ הַפְּרָס הַמֵּאִיר שֶׁלָּכֶם!

מָתַי הַנֵּיֶדֶת מַגִּיעָה לַשְּׁכוּנָה שֶׁלָּכֶם?

ראשון כ"ח כסלו	שני כ"ט כסלו	שלישי ל' כסלו	רביעי א' טבת	חמישי ב' טבת
בשעה 14:30 רמה ד' 2 במתנ"ס דורות שדרות האמוראים 29	בשעה 14:30 שכונת חפציבה בגינה ברחוב חפץ חיים 1	בשעה 14:30 רמה א' ברחבת המרכז המסחרי רחוב נחל צאלים	בשעה 14:30 רמה ד' 3 בגינה ברחוב אביי 3	בשעה 14:30 רמה ג' 1 ברחבת המרכז המסחרי רחוב ירמיהו 36
בשעה 15:30 רמה ב' ברחבת רחוב האדמור מבעלז 13	בשעה 15:30 כיכר הרימונים גנינת בן זאב – בר אילן	בשעה 15:30 רמת אברהם בגינה ברחוב אדלשטיין 14	בשעה 15:30 רמה ד' 1 בגינת האמוראים 87	בשעה 15.30 רמה ג' 2 מרים הנביאה 11
בשעה 18:00 מתנ"ס פסגות השבע דרך יצחק רבין 18	בשעה 17:20 מתנ"ס זינמן סמטת ויצו 8	בשעה 18:00 מתנ"ס מאירוף הדקל 9	בשעה 18:00 רמה ג' 1 ברחבה ברחוב אמרי נועם 1	בשעה 16:30 משקפים בגינה ברחוב אברהם שפירא
				בשעה 17:30 רמה ה' בגינה מול רחוב הגאל 21

לא הגעתם עדיין?
חשבנו עליכם!
מזמינים לקבל פנס מיוחד בנידת

מְחַכִּים לָכֶם בַּנֵּיֶדֶת עִם פָּנָס הַקֶּסֶם וְעוֹד הֶמּוֹן מַתָּנוֹת מְיֻחָדוֹת!

בברכה,
שמואל גרינברג
ראש העיר

יצחק אלמליח
סגן ומ"מ ראש העיר, ממונה חינוך

חנוך דרנגר
סגן ראש העיר, יו"ר הנהלת המתנס"ים

מאיר שכטר
ממונה חינוך בלתי פורמאלי

תושבים דורשים: תפסיקו "לוותר" עבור כל תושבי בית שמש בנושא התחבורה!

תושב חישב ומצא כי הקווים היחידים שלא עושים פיזור בחנוכה בבני ברק אלו קווי בית שמש

אליהו הרמתי

"העיר בית שמש רבתי בשנים הללו באיכלוס אדיר, ומספר התושבים נושק ל-200,000 כן ירבו, וצרכי התחבורה העירונית והבין עירונית זועקים לשמים שיוסיפו ויכפילו לפחות את המצב הקיים - וכל זה לא קורה!", כותב ל'חדש' אליהו הרמתי.

"בקווים הפנימיים בבית שמש: בשעות הנסיעות ללימודים בבוקר, או בצהריים בחזור מהלימודים - עם "עומסי מירון", כמעט אין מקום לזוז ולנשום, לפעמים כ-150 ואף כ-200 באוטובוס מפרקי, או כ-100 ויותר באוטובוס רגיל! למה לחכות ל"אסון מירון" ח"ו בכדי להתעורר. הרי האוטובוסים של "בית שמש אקספרס" פעמים רבות תקולים והדלתות לא נפתחות מיד (ובפרט כשמישהו מבחוץ מסובב את הכפתור העגול ליד הדלת), ואם ח"ו בעומס מטורף (ו/או בשילוב אוזעקה) לא יוכלו לצאת - אינו רוצה לדמיין מה יקרה, ולא נפתח פה לשטן. והפיצויים שח"ו ישלמו במקרה של אסון יעלו יותר מהכפלת כל הקווים בבית שמש לשנים רבות, אל תאמרו שלא הזהרנו!

"ובקווי בית שמש - בני ברק (680/681 + 690/691): אני נוסע המון בקווים אלו ורואה תמיד שלמרות שיש אוטובוס בערך כל חצי שעה בכל קו, זה לא מספיק, ובפרט בערב כשנוסעים לשמחות: אנשים נדחסים באוטובוסים בעמידה, תחנות אחרונות מדולגות, וזה בלתי נסבל. חובה להוסיף שלפחות בכל קו יהיה אוטובוס כל 15-20 דקות בכל ימי השבוע.

"אך המפתיע הוא במה שקורה אותנו בחג החנוכה: המודעה של משרד התחבורה בישרה לנו על מתכונת חנוכה (בנסיעות החל מהשעה 15:30), שיהיה כמו המצב הנוראי של שנה שעברה: רק 2 תחנות הורדה בקצה בני ברק, בבית העלמין/חזון איש ובדורנא/חזון איש, ומשם תסתדרו לבד... וגם העלאה רק ב-2 תחנות: עזרא/דמשק אליעזר ובן יעקב/בר יוחאי.

"אך מה קורה עם כל שאר הקווים מבני ברק לכל הארץ? והתוצאה היא: לכל הערים פרט לבית שמש יש איסוף ופיזור מוגבר בכל רחבי בני ברק, ובעיקר בשני סוגי מסלולים מקוצרים:

מסלול ראשון: לאורך כל רחובות רבי עקיבא וחזון איש - לערים: ירושלים, מודיעין עילית.

מסלול שני: לאורך רחובות ז'בוטינסקי אהרונוביץ והרב כהנמן - לערים: חיפה, רכסים, קרית אתא, מגדל העמק, מודיעין עילית, אלעד (ויש להם עוד קו במסלול: ז'בוטינסקי סוקולוב רבי עקיבא), אשדוד (ויש להם עוד קו בהרב לנדא), רמלה.

מסלול שלישי לביתר עילית: יש 4 תחנות בכל בני ברק: ז'בוטינסקי/הרב אבוחציירא בן זכאי/ירושלים בן זכאי/הירש ר' יהודה הנשיא/הירש.

"ומי העיר היחידה ממש ה"וותרנית" מכולם, שמוכנה לוותר לגמרי לגמרי ממש בכל קוויה על נוכחות בכבישי בני ברק ולעצור רק ליד בית הקברות בסוף בני ברק? רק העיר בית שמש!!!

"אנו 200,000 התושבים לא מינינו שום גורם לוותר עבורנו ולגרום לנו סבל בל יתואר!!! נבקש לתגבר במיידית בכל יומות השנה את קווי בית שמש - בני ברק, וכן בחנוכה לעשות פיזור/איסוף בכל בני ברק כמו כל הערים האחרות", מסכם אליהו.

תגובת משרד התחבורה ל'חדש'

מערכת 'חדש' העבירה את פנייתו של אליהו למשרד התחבורה, ומשם נמסר בתגובה לפניית 'חדש': משרד התחבורה והבטיחות בדרכים פועל להתאמת המענה בשירות התחבורה הציבורית העירוני בבית שמש, בהתאם לגידול המואץ והפיתוח בדרום העיר, ופועל לתקצוב של תוספות נסיעות והגדלת צי הרכב המפרקי בקווי השירות בעיר. במסגרת זאת, משרדנו מקיים דיונים שוטפים עם נציגים בעירייה ועוקב מקרוב אחר מוכנות התשתיות בשכונות המתאכלסות בדרום העיר, ובכפוף להשלמתם מתוכננות פעימות שירות נוספות.

לקראת חג החנוכה, משרדנו הנחה את מפעילי התחבורה הציבורית להיערך לביצוע התאמות בשירות, כפי שמבוצע בהצלחה לאורך מועדי השנה ולאור לקחים משנים קודמות. בהתאם לכך, גם בחג החנוכה מתוכננת מתכונת פעילות מותאמת בעיר בית שמש, הכוללת הארכת שעות הפעילות בשרות העירוני והבינעירוני וכן תגבור השירות הבינעירוני בשעות בהם הביקושים גבוהים.

באשר לפעילות השירות הבינעירוני לבני ברק בחג החנוכה, יצוין, כי עומסי התנועה בעיר בני ברק מאתגרים בכל ימות השנה, ובפרט במועדים וחגים, שגורמים לקושי משמעותי בתפקוד קווי השירות של התחבורה הציבורית בעיר.

בימי החנוכה ובחגי תשרי, העומסים בצירים הראשיים בעיר ובדרכי הגישה לעיר גורמים לעיכובים בהיקפים משמעותיים מאוד, עד כדי חוסר יכולת לנוע בצירים הראשיים בעיר.

ביוזמה משותפת עם עיריית בני ברק, בחגי תשרי בוצע מהלך של קיצור מסלולי הנסיעה של השירות הבינעירוני בבני ברק, במטרה לאפשר מצד אחד חיי שגרה ותנועה נאותים עבור תושבי העיר בני ברק ומאידך שירות יעיל ומהיר למשתמשי התחבורה הציבורית הבינעירונית הנעים בעיר, כשבמקום לבצע נסיעה איטית מאד ובזבוז זמן יקר ומשאבים בעמידה בפקקים, מבוצעים מסלולים מקוצרים יעילים וישירים בבני ברק.

בדומה לחג החנוכה אשתקד וכחלק מלקחים שהופקו משנים קודמות, נקבע כי עד לשעה 13:30 יפעל השירות הרגיל מבית שמש בקווי 680 6901 ללא שינוי מסלול בשתי הערים. החל מהשעה 14:00 (ומהשעה 16:00 בבני ברק) יופעל השירות מבית שמש בקווים המאספים 681 6911, כאשר במסלול הנסיעה באזור המרכז יחול שינוי והקווים יינכסו לבני ברק דרך מחלף אלוף-שדה, דרך הרחובות: חזון איש, עזרא ובן יעקב וייצא דרך כביש 4 (קוקה קולה) וזאת על מנת לספק שרות מהיר אמין ויעיל.

במענה לממשק אל צפון העיר במועד זה, יופעל השנה בנוסף קו 695 המופעל בשגרה בסופי שבוע בלבד. הקו יפעל מדי ערב החל מהשעה 17:00 ויאפשר נסיעה ישירה ומהירה על ציר כביש 4 ז'בוטינסקי, וייתן מענה נוסף למבקשים להגיע לרמת אלחנן וצפון בני ברק, מבלי להתעכב בצירים העמוסים בעיר.

באשר להשוואה לערים אחרות, יצוין כי מסלולי הקווים של הערים השונות נקבעים על פי מספר פרמטרים, המושפעים בין היתר מכיווני הנסיעה, כיווני היציאה והכניסה של הקווים, פיזור הגיזי של הרשת באופן שיאפשר חלוקה של הנסל והעומס, האפשרות לביצוע קווי סיבוביים, והמשמעות התפעולית של ביצוע מסלולים אלו. גם קווי ביתר עילית מבצעים מסלול איסוף בפאתי העיר בני ברק, קווי הצפון של אגד מבצעים מסלול נסיעה שאינו כולל את מרכז העיר בני ברק וכדומה.

יודגש, כי השינויים במסלולי הקווים של בית שמש לא יחולו ביום שישי ובמוצאי שבת, בשונה מההסדרים שבחלק מהערים האחרות.

לאור כך, הטענות בדבר קיפוח של קווי בית שמש במסלולי הנסיעה בבני ברק - משוללות כל יסוד.

משרד התחבורה ימשיך ויפעל להתאמה מירבית של השירות, במסגרת האיזונים הנדרשים בין כלל הצרכים, ובכפוף למשאבים העומדים לרשותו, וזאת על מנת להבטיח שירות יעיל ואמין לכלל משתמשי התחבורה הציבורית.

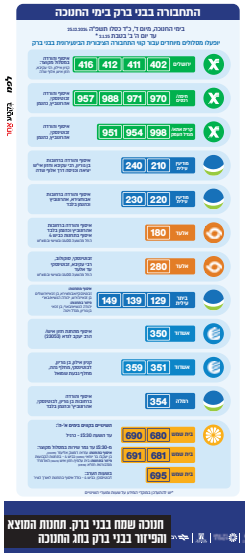

מצפים לנס? רוצים ברכה ?מחכים לישועות?

"תפילת האלמנות"

הגורלית

ביום המסוגל "זאת חנוכה"

בציונו הקדוש של 'פועל הישועות'

הרה"ק ר' ישעיה מקרעסטיר זי"ע

תבקע שערי שמים עבורך

בדוק ומנוסה

כל מי שהוזכרו בתפילת האלמנות בקרעסטיר בשנים עברו לא מוותרים!

וּמַרְבִּים בִּצְדָקָה בִּימֵי חֲנֻכָּה, כִּי הֵם מְסֻגָּלִים לְתַקֵּן בָּהֶם פְּגָמֵי נַפְשׁוֹ עַל יְדֵי הַצְּדָקָה (קיצוש"ע)

כַּחֲנֻכָּה הַזֶּה לֹא שִׂמֵּחִים לְכַד!

נַחֲזִיק חָזָק. תְּבָרְרוּ עָלֵינוּ - תַּחְזְרוּ אֵלֵינוּ:

1-800-750-700

נחזיק חזק

משפחה חזקה לאלמנות ויתומים

חדשות הקהילות

מה שהתחדש השבוע בקהילות הקודש בעיר התורה והחסידות בית שמש
מעמדי קודש // עצרות // פעילות תורנית // עשייה וקהילה

שבת התעלות: מאות רבות השתתפו במעמדי השבת בראשות מרן הראשל"צ הגר"י יוסף שליט"א

מעמדי השבת נערכו בביהמ"ד 'חניכי הישיבות' בקריה החרדית | במוצאי שבת נערך שיעור רב משתתפים בביהמ"ד 'ממזרח שמש'

מאות רבות מתושבי בית שמש זכו השבת לשהות במחיצתו של מרן הראשל"צ הרב יצחק יוסף שליט"א, שהגיע לשבות בקריה, לכבוד 'שבת חתן' של תלמידו ומנאמני ביתו הרב שמואל חיים בנג'י, שלמד בישיבתו "חזון עובדיה".

התרגשות רבה נרשמה בקריה בשיעורו בליל שב"ק בבית המדרש 'חניכי הישיבות' ברחוב אור שמח סביב שולחנות ערוכים לבני התורה ולכלל הציבור שבאו לשמוע מדבריותיו, הראשל"צ דיבר בעניין הפסיקה שצריכה להיות ע"פ השו"ע לבני ספרד, ומרן השו"ע הוא נקרא "מרא דארץ א"י", ואין לחלוק כאן בא"י על פסיקותיו.

למחרת בצהריים גדשו שוב מאות רבות את בית הכנסת 'חניכי הישיבות' לשמוע שיעור מיוחד בעניין חנוכה, שיעור בהלכה ובאגדה.

במוצאי השבת באו מכל רחבי העיר מאות לשמוע את שיעורו בעניין חימום סופגניה בשבת על הפלטה השיעור נמסר בביהכנ"ס "ממזרח שמש" כאשר הרב המקדים היה המרא דאתרא הרה"ג דוד כהן שליט"א, ואת המעמד פתח שלוחא דרבנן הרב משה אבוטבול.

מארגני השבת רוצים להודות לסגן ראש העיר ולמחזיק תיק החינוך הרב איציק אלמליח הי"ו, וכן ליו"ר המועצה הדתית הרב אלדד גדסי הי"ו על כל עזרתם ותרומתם להצלחת מעמדי השבת.

ביהמ"ד חניכי הישיבות. הציבור במנחה של ערב שבת

מ"מ רה"ע הרב איציק אלמליח בהתייעצות עם הראשל"צ בבית האכסניה

במוצ"ש בבית החתן

ביהמ"ד ממזרח שמש. השיעור הגדול במוצאי שבת

שבת חיזוק: מרן הגר"מ שטרנבוך שליט"א שבת בקרב תלמידי ישיבתו ברמב"ש ג'

בשבת פרשת ויצא שבת מרן הגר"מ שטרנבוך שליט"א בקרב תלמידי ישיבתו בשכונת רמב"ש ג', ולרגל בואו לבית שמש הגיעו מאות אברכים מכל השכונות להשתתף במעמדי השבת, ובמיוחד בסעודה שלישית בה נשא מרן דברים לכבוד חג החנוכה.

בתוך דבריו אמר מרן הגר"מ: "אנחנו כבר מתקרבים לימי החנוכה, וראוי להכין עצמינו לימי החנוכה. בחנוכה אנחנו מדליקים הנרות מבחוץ באופן שיאיר לבני רשות הרבים, והיינו כי יסוד החנוכה הוא להבין ש'נר מצוה ותורה אור', והיינו שהתורה והמצוות הם מאירים את חיינו, ומבלעדי התורה הק' אנחנו נמצאים בחושך ממש, ועל כן מדליקים דווקא מבחוץ להראות שאין אנו ח"ו מתביישים בהדותינו, אלא אדרבה אנחנו מתגאים ושמחים ביהדותינו, ואף בשעה שהגויים מחרפים אותנו בגלות, הרי אנו מרגישים את גודל הזכות שזיכנו הקב"ה שהבדילנו מן התועים ונתן לנו תורת אמת וחיי עולם נטע בתוכנו, ולכן אנו מדליקים את הנרות באופן שיהא ניכר לבני רשות הרבים, כדי להתגאות בדרך התורה בפרהסיה בראש כל חוצות.

"יסוד החינוך הוא כשהבנים רואים שאביהם שמח מאוד על שזכה להיות יהודי, ודבר זה נקלט בלבם ומשפיע עמוק בנפשם, אבל אם הוא עצמו מתבייש ביהדותו, לא יוכל להנחיל את דרך תורתינו הקדושה לבניו אחריו.

מרן הגר"מ הוסיף ואמר במשאו: "בחנוכה מושפע אור התורה שמושפע מכח המנורה וכידוע, ועל כן יש להתחזק במיוחד בשקידת התורה ובעמלה, ואמנם השטן משקיע הרבה כוחות שהבחורים יבזבזו הזמן להבלים, אבל הבחורים כאן בישיבה הם דוגמא ללימוד התורה ויראת שמים, וכל אחד יתחזק בלימוד וממילא גם ישפיע חיזוק על חבריו בישיבה.

"כל אחד צריך לידע ולהרגיש שבכל רגע שמבטל מלימוד התורה הוא מפסיד הרבה, שהיה יכול לזכות ליהלומים של נצח נצחים ממש ללא גבול, שהשכר של תורה אין לו שיעור, וחלילה לבזבז הזמן להבלים בדיבורי הבל וסרק על המתרחש בעולם שברובם מעורב הרבה דיבורי הבל וסרק.

"ובזכות חיזוק בלימוד התורה, הקב"ה יציל אותנו מכל הצרות הסובבים אותנו בכל יום ויום, ונראה בקרוב סוף וקץ לצרות נפשינו ותחילה לפדיון נפשינו, ונזכה לקבל פני משיח צדקינו במהרה בימינו בקרוב".

תורה וחיים. מרן הגר"מ שטרנבוך בשיעור כללי השבוע בהיכל הישיבה

יומא טבא לרבנן: מעמד כבוד התורה לרגל הוצאת הספר שיח המועדים - חנוכה

יומא טבא לרבנן

מעמד כבוד התורה צנוע נערך בכולל קנין תורה עם צאתו לאור עולם של הספר שיח המועדים על הלכות חנוכה ובו פסיקות מיוחדות מגדולי ישראל זצוק"ל ושיבלחט"א.

לרגל צאת כרך של הספר הנפלא 'שיח המועדים' על הלכות חנוכה, נערך מעמד כבוד התורה צנוע, בבית הרב המחבר הגאון רבי יהודה אריה אפללו שליט"א רב בעירנו בית שמש. בספר נערכו ונסדרו שיעורים ופסקים מיוחדים מגדולי ישראל.

הספר נערך בטוב טעם ודעת בסגנונו הידוע של המחבר אשר כותב בבהירות המפורסמת. הספר עומד ועוצב ברוב פאר והדר ונמכר בחנויות הספרים ובמוקדי המכירה.

שער הספר החדש

עוד אבנך: החלו בבניית בניין ביהמ"ד סקווירא ברמב"ש ד'

אווירה של התרוממות רוח שוררת בקרב חסידי סקווירא תושבי רמה ד' אשר מדי שבוע מתווספים עוד אברכים מבני הקהילה הבאים להשתקע בשכונה החדשה, כאשר בס"ד החלו בתחילת השבוע שעבר בפועל ביציקת היסודות ובניית בנין בית המדרש 'תולדות יעקב יוסף' דחסידי סקווירא בשכונה במלוא התנופה, לשמחת כל בני הקהילה ובראשם הדומ"ץ החשוב הרה"ג ר' צבי אלימלך גאלדקלאנג שליט"א.

ביום ד' תמוז שעבר נערך מעמד 'הנחת אבן הפינה' ע"י הרה"צ רבי חיים מאיר טברסקי שליט"א בשליחות קדשו של אביו כ"ק מרן אדמו"ר מסקווירא שליט"א, ובהשתתפות רבני הקהילה וציבור רב.

בנין ביהמ"ד החדש על שתי קומותיו המרווחים יכיל היכל ביהמ"ד עם מאה מושבים למתפללים, עזרת נשים, היכל התורה עם אוצר ספרים שכבר נתרמו ע"י נדיבי לב שרי צדקה תודות למאמצי ועד קרן הבנין בארה"ב, וכן יוקם שם אי"ה מקוה מפואר לטבילת טהרה כאשר יהיה נדבן.

עבודות הבנייה מתקדמות כאמור בתנופה ובזריזות בניצוח קבלן הבנייה וכבר בשבועות הקרובים מצפים בעז"ה לברך על מוגמר הבנין על תילו לשם ולתפארת בית סקווירא.

מאירים את רמה ג'2: שמן זית כתית מהודר חולק לחברי קהילת 'אילת השחר'

יוזמה מיוחדת לקראת חג החנוכה בקהילת 'אילת השחר': לאור ההתקדמות המשמעותית בבניית הבנין הגדול במרכז שכונת רמה ג' 2 בעיר, כשבימים אלו עמלים הפועלים במרץ וכבר נראית בשטח תחילתה של הקומה הראשונה מבצבצת בין הבדולים.

לאור הירתמות בני הקהילה ליטול חלק בבניית הבנין הגדול, קיבלו השבוע בני הקהילה שי מיוחד - בקבוק שמן זית למאכל כתית ומהודר, כשהוא ממותג בתמונת הבנין המאיר ברחבי השכונה.

היוזמה הברוכה התקבלה בחיוב בקרב חברי הקהילה, שהודו לעוסקים במלאכה על הזכות להאיר את השכונה בבנין חדש ומהודר כיאה לבית השם.

מאירים את השכונה. בקבוקי השמן המעוטרים שנשלחו לאברכי הקהילה

הדרן עלך: מעמד סיום הש"ס בקהילת מנין אברכים ברמה ד'3

בשבוע האחרון התכנסו יחדיו קהילת מנין אברכים ברמה ד'3, לחגוג בצוותא חדא את מעמד סיום הש"ס שערך האברך החשוב הרב רפאל נוקריאן שליט"א, אחר עשרים שנות לימוד בעיון מעמיק.

את המעמד כיבדו בהופעתם הכבודה הגאון רבי מנשה תופיק אביעזרי שליט"א ורבנים נוספים, בני הקהילה ובני המשפחה, נציג הקהילות חמה"ע הרב שמואל חזן ואישי ציבור נוספים.

ראש הישיבה הגאון הגר"מ תופיק אביעזרי שליט"א, האריך בדבריו בענין חשיבות לימוד התורה ובערך של כל אברך בן תורה לדעת את הש"ס וללון בעומקה של הלכה.

אחר סיום הש"ס, פתחו האברכים בשירה וזמרה לכבודה של תורה.

הרב רפאל נוקריאן בעריכת הסיום

בריקוד לכבודה של תורה

הגר"מ תופיק-אביעזרי נושא דברים

כאן מדליקים: שיעור מיוחד בשטיבל 'שושנת יעקב - בעלזא'

המג"ש הפתיע את הלומדים כאשר הכין והביא מיצג של דלת ומשקוף

מקום הנחת המנורה הלכה למעשה. במסגרת שיעור 'הלכה יומית' בשטיבל 'שושנת אליהו' בשכונת רמת אברהם-בית שמש הנמסר ע"י הרה"ג פתחיה ברנשטיין הועבר שיעור מיוחד 'להלכה ולמעשה' בדיני הדלקת נרות חנוכה ומקום הנחת המנורה.

המג"ש המסור הפתיע את הלומדים כאשר הכין והביא מיצג של דלת ומשקוף, כשאר כל משתתף הראה איך והיכן מוקדם אצלו הדלקת וחשבנו להלכה, היכן הכי מהודר לקבוע את מקום הנחת המנורה והדלקתה.

שבת רוממות והתעלות ברמב"ש ד'4 במחיצת הגר"מ תופיק-אביעזרי שליט"א ששבת בשכונה

חנך את ביהמ"ד "אהלי תורה" במשכנו החדש, ומסר שיעורים ושיחות בקהילות הקודש, ואף עמד מקרוב על העירוב השכונתי המהודר

הגר"מ תופיק-אביעזרי במשאו במוצאי שבת

קורת רוח מרובה והתרוממות רבתית הורגשה בשבת האחרונה פר' וישב בקרב קהילות הקודש ברמת ב"ש ד'4, עם בואו של המרא דאתרא הגאון רבי מנשה תופיק-אביעזרי שליט"א ראש ישיבת 'באר יצחק' לשבת בשכונה.

בליל שבת מסר המרא דאתרא שליט"א שיעור עמוק ומפולפל בענייני דיומא, בין קבלת שבת לערבית בקהילת 'אהלי תורה' שברח' חלקיה בר טובי 15, לאחר התפילה שמע מחברי ומייסדי הקהילה על ההתפתחות המרשימה, עם המעבר אל המיקום החדש, עד לקבלת הקצאת קבע בקרוב בסיועם הנמרץ של נציגי הציבור.

בצפרא דשבתא התפלל המרא דאתרא שליט"א במנין ותיקין בקהילת 'עטרת דוד ויצחק', ונשא דברים בהלכה לאחר התפילה.

לאחר מכן השתתף המרא דאתרא שליט"א בקידושא רבא בביהמ"ד החדש 'אהלי תורה', לרגל המעבר אל המשכן החדש ואף נשא דברים נפלאים בגודל מעלת מייסדי מקום תורה באחדות ובדיבוק חברים, כשהמקום עוד ישפיע ויאיר על השכונה כולה. בסיום דבריו בירך את בני הקהילה שיזכו להגדיל תורה ולהאדירה, ושיזכו בקרוב למשכן של קבע, כיאה וכראוי לבית גדול זה.

כמו"כ בשבת אחה"צ מסר שיעור בביהכנ"ס 'שערי תפילה', שברח' רבי ברכיה, ומסר שיעור בענין מקום ההדלקה בבנייני המגורים, כשלאחר השיעור הרב ענה לשאלות הציבור בענייני דיומא, ואף קיבל סיקור מיוחד ממייסד ביהמ"ד הרב נפתלי אטיאס על התפתחות ביהכנ"ס מעת היווסדו לפני כשנה ומחצה ועד עתה.

כמו"כ במהלך השבת הרב עמד מקרוב על כשרות העירוב המהודר שבשכונה.

בסיום השבת יצאו האברכים בתחושת התרוממות עלאית, והודו למרא דאתרא שליט"א שכיתת רגליו ממקום למקום במסירות עצומה. ועל פועלו הרב למען קהילות הקודש.

התודה והברכה לכלל גבאי הקהילות ברמה ד' על ארגון השבת הנפלאה, תהי משכורתם שלמה מעם ה'.

והדליקו נרות בחצרות קודשך: מעמדי הדלקת נר חנוכה בחצר הקודש קאליש ברמב"ש ג

כ"ק האדמו"ר מקאליש שליט"א בטיש חנוכה אשתקד

בחצר הקודש "קאליש" יתקיים אי"ה מעמד הדלקת נרות חנוכה ברוב עם, ע"י כ"ק מרן אדמו"ר מקאליש שליט"א, מדי ערב בימי החנוכה (מלבד יום שלישי נר ד' דחנוכה) בשעה 20:45, בביתו נאוה קודש ברח' דבורה הנביאה 22 מול היכל בית מדרשו, בשכונת רמב"ש ג'2.

המעמד נמשך כשעה, בשילוב זמירות וניגוני קודש, כנוסח בית אביו הרה"ק האדמו"ר מוהרא"י מנדבורנא זי"ע מצפת, ובית חמיו הרה"ק האדמו"ר מוהרד"מ מקרעטשניף זי"ע מרחובות, ולאחר מכן ערכת שולחן לחיים עם דברי-תורה מעניינא דיומא, וחלוקת מטבעות-ברכה לשמירה והצלחה. במוצש"ק-חנוכה, תתקיים סעודת מלוה-מלכה לאחר ההדלקה.

תחבורה ציבורית ישירה למקום מכל שכונות העיר, ע"י הקווים 13, 5, 15, 21, 22.

דרושים עובדים רציניים

לעבודה טלפונית משרדית ברמב"ש

משכורת גבוהה

בונוסים יפים

כושר שכנוע חובה

דוברי יידיש חובה

אווירה נחמדה עם צוות איכותי

קורות חיים ניתן לשלוח למייל

s04149620@gmail.com

0504129287

הטלפון שהגיע בזמן אמת: השיחה הטרנס-אטלנטית שהשאירה את האברך הלמדן מבית שמש בכולל

"הוא שב לביתו, טרח בכמה בירורים, עד שהשיג את מספר הטלפון של אמו האלמנה של האברך מוסר השיעור. היא מתגוררת בארה"ב, ולפיכך היה עליו לזכור מהמשימה ולהמתין לערב" | סיפור מופלא עם מסר מופלא לא פחות

יהושע הדס

שעת בוקר שגרתית ונעימה, באחד הכוללים המכובדים בבית שמש. כפי שקורה מעת לעת, אחד מחברי הכולל נשא שיעור מסכם על החומר הנלמד, והמאזינים נהנו מכל מילה והתמוגגו מנחת. בדרך כלל אירוע כזה מסתיים במחמאה למוסר השיעור, אולם אחד האברכים גמר אומר לקחת את המחמאה צעד אחד קדימה...

הוא שב לביתו, טרח בכמה בירורים, עד שהשיג את מספר הטלפון של אמו האלמנה של האברך מוסר השיעור. היא מתגוררת בארה"ב, ולפיכך היה עליו לזכור מהמשימה ולהמתין לערב.

בשעת ערב, חייג האברך לחו"ל - אל ביתה של אמו של מוסר השיעור, הודהה כחברו הלומד עמו בכולל, ואז הוסיף ואמר: 'דעי לך, אני מקנא בזכויות של האם שזכתה בבן שכזה, המאיר את הכולל שלנו, העוסק בתורה בהתמדה, והכל רואים בו דמות מופת של גאון תורני צעיר. כל זה היה נכון עד היום, אבל היום הופתענו לראות כי הוא התברך גם בכישורים של מרביץ תורה, הוא נשא שיעור בכולל - וכולם התפעלו 'איזה שיעור זה היה', ממש התמוגגנו! אשרי יולדתו!' - סיכם האברך את השיחה, בירך את האם שתמשיך לרוות נחת, וסיים באיחולים לבביים.

אותו אברך הניח שעשה מעשה נחמד וטוב, כזה ששימח את האם האלמנה. הוא לא העלה בדעתו מה יהיו השפעותיה מרחיקות הלכת של השיחה הזו...

כמה ימים חולפים, והאברך מוסר השיעור ניגש אליו בחיוך נלבב, ופותח באמירה כי הוא אסיר תודה לו על השיחה ההיא. הלה נהנה לשמוע כי הרווה נחת את האם, אבל מוסר השיעור סיפר לו דברים כהווייתן, שפשוט גרמו לו לפתוח עיניים מאושרות על מה שזכה בזכות אותה שיחה. וכך סיפר:

אותו אברך - מוסר השיעור, זקוק לעזרה כלכלית כדי להמשיך לשקוד באוהלי תורה. עד אותה תקופה, אמו האלמנה שאינה משופעת באמצעים, ריכזה עבורו תרומות חודשיות מכמה מבני המשפחה, בכדי שיוכל להמשיך לשבת וללמוד ברוגע. בלילה שלפני השיחה האמורה, התכנסו בני המשפחה בביתה של האם האלמנה, בכדי לקבל החלטה גורלית - להפסיק את התמיכה באותו אברך, הם אינם יכולים להמשיך לשאת בהוצאה הזו עוד!

לא קלה הייתה הדרך להחלטה, ולפיכך הוכרע כי במשך הלילה כל המתכנסים יהרהרו בדבר, ומחר תתקבל ההחלטה - שכל הסימנים הראו שהיא תהיה לנתק את המשך הקצבה החודשית

המאור שבתורה. היכלו של אחד הכוללים בעירנו. למצולמים אין קשר לכתבה

של האברך הלומד תורה במסירות. ואז, בשעת בוקר בארה"ב - שעת הערב בישראל, קיבלה האם האלמנה שיחת טלפון מרגשת שהרטיטה את ליבה, וכמובן: שינתה את ההחלטה!

כן, האברך זכה להמשיך להגות בתורה והוסיף לקבל תמיכה חודשית ממשפחתו, רק בזכות שיחת טלפון אחת לאמו, שיחת הטלפון שהותירה אותו בין כותלי בית המדרש!

מדהים! האברך שהתקשר כלל לא העלה בדעתו מה תהיה השפעת מעשיו, הוא לא חלם שאלו יהיו תוצאותיה הברוכות של שיחת טלפון זו.

אבל הוא זכה - בכמה מילים - להפוך החלטה משפחתית שהיתה ממיטה אסון כלכלי על משפחתו של חברו ומביאה אותו לעזוב את הגמרא האהובה!

סיפור זה - אותו מספר בעל המעשה, מעיד בפנינו עד כמה לשיחה אחת עשויה להיות השפעה מרחיקת לכת, אלו תוצאות מופלאות עשויות להניב כמה מילים חמות. לעולם לא נדע אם המחמאה שהענקנו זה עתה חוללה מהפיכה, לאן היא הביאה את בן שיחנו וכמה כח היא נתנה לו. דבר אחד ברור לנו, ובו אין שום ספק: בכוחה של מילה טובה לחולל מהפך, לתת כח, להעניק יכולות כבירות. זה לא דורש מאמץ מורכב, לא צריך להתנסח בצורה קפדנית, רק לתת אותה מכל הלב והנשמה, בהערכה כנה ומתוך רצון לטפוח על שכמו של הזולת.

וככל שנרבה במילים טובות כאלה - כך תהיה לנו הזכות להפעיל תחנות כח בלבבות רבים, וההרשיונים שיבואו בעקבות המילים שלנו - יעמדו לזוכותנו לנצח נצחים!

סיפור מופלא זה שיש בו לימוד רב התפרסם ב'פניני הפרשה', ובשבוע האחרון גם התפרסם בעלון המשובח 'לראות טוב' במאות בתי כנסת בארץ ובעולם בכדי ללמד את החשיבות שיש במילה טובה, אף מעבר ממה שחושבים, מילה טובה שבונה עולמות.

חלק מאמה שהתחלנו
השבוע
במשרדי הארגון
'נחזיק חזק'
שתומך באלפי אלמנות ויתומים

סקירה חלקית
הכבוד תכבה!
מאת: משה אטאן

נַעֲשֶׂה נֵס לְשִׁשָּׁנִים: לפני שנה ושבועיים דיברו איתו מ'מוקד ארגון החסד נחזיק חזק' והציעו לו לאמץ לו עיר לכבוד חנוכה.

"עִירִי?", הֵהִא דְּתָפְלֵי וְשַׁאֵל, "איך מאמצים עיר? מה זאת אומרת לאמץ עיר?"

הסבירו לו ש'ארגון החסד נחזיק חזק', במגוון הפעולות שהוא פועל בחנוכה, מחלק משחקי פלייסטיישן יקרים וגדולים מאוד ליתומים ויתומות. מדובר על שמונה לילות שבהם היתום עולל לתת.געגע לקולו של אבא מתפייט ב'הנרות הללו' ומזמר 'מעוז צור ישועתי'.

אבל שתי דקות לפני שאימא הגיבורה והאמיצה והלביאה מדליקה את נרות החנוכה, נשמעות נקישות הפתעה על הדלת וצלצול קטן בפעמון, ועיריית הפתעות גבוהה וגרושה מבית 'ארגון החסד נחזיק חזק', מעדרדת בבית צחוחות שמחה וצהלות אושר.

"משחקי היזיקה שאנחנו מעניקים בלילות החנוכה, עולים משאבים רבים. כי אנחנו ב'ארגון החסד נחזיק חזק' נותנים למלאכים הקטנים את הכי יקר והכי מהמם, ונשמח מאוד אם בכודו יזכה להיות שותף בשמחת הילדים המתוקים, ויאמץ עיר שלמה שבה הוא יממן את כל קופסאות הפלייי-מוביל".

האיש שאל בשקט מה המחירים פחות או יותר, ואחרי שקיבל מענה הציע הצעה שקשה לסרב לה: "תשמעו, בתי שתהיה התחתנה לפני כמה וכמה שנים וטרם הפכה לאימא, אני מאמץ עיר כמו שהצעתם, ואתם בתמורה דואגים שאלמנות תתפללנה עליה בזאת חנוכה שהיא תהיה אימא בקרוב".

נסגרה עסקה.

השבוע הוא צלצל. ממש בתחילת השבוע. "רציתי לומר שגם השנה אני מאמץ עיר", הכריז.

"עִירִי?"

"כן, כן. בשנה שעברה אימצתי עיר וברוך השם נולד לי לפני בערך חודש נכד פִּיצְקֶלֶ'ה כזה מתוק. תשמעו, אני רוצה להמשיך את הברכה ולאמץ עיר גם השנה. יש עוד עיר פנויה או שאחרים כבר תפסו את הכול?".

נלחץ לרגע.

במוקד 'ארגון החסד נחזיק חזק' מצאו לו עיר. הוא אימץ בשמחה. והוא גם סיפר כיצד תיאר בדמיונו מחזות של ילדים מזנקים עד לתקרה בשמחת ההפתעה מול משחקי הפלייי-מוביל שחיכו להם על המפתן, ופתאום הוא מהה כמה דמעות טובות והגונות.

לבבות יהודים. עזרים ונעזרים, מאירים ונושעים. דומעים כשילדים אחרים כל כך שמחים ושוכחים שאימא הדליקה את החנוכייה ולא אבא. זאת אומרת, אולי אבא הדליק בשמיים, אבל בבית, פוּ, אימא הדליקה.

טיפ: אֶפְשָׁר לְאַמֵּץ גַּם מִשְׁפָּחָה. לא חֲבָרִים עִיר.

הכל קרה הכבוד תחזיר יקרים! אותו רק שלחתם!

רוצים ישועות? מתקשרים עכשיו:
1800-750-700

תמונת מצב

תמונות מעמדים ואירועים
שנערכו בקהילות הקודש בבית שמש

ממזרח שמש

מאות השתתפו במוצאי שבת בשיעורו של מרן הראשל"צ הגר"י יוסף שליט"א בביהמ"ד מזרחי שמש בקריה החרדית. במעמד נשא דברים גם רב הקהילה הגר"ד כהן שליט"א, ושלוחא דרבנן הרב משה אבוטבול

קוסוב-ויזניץ

מעמד כבוד התורה למצטייני בחורי ישיבת קוסוב ויז'ניץ אשר עמלו ולמדו ונבחנו על הלכות מוקצה. המעמד התקיים ברוב פאר והדר בראשות האדמו"ר מקוסוב-ויזניץ שליט"א, בהשתתפות אדמורי"ם ורבנים ראש העיר ואישי ציבור והורי התלמידים | צילום דוד ארזני

תולדות אהרן

האדמו"ר מתולדות אהרן שליט"א בביקור מיוחד בבית המדרש החדש תולדות אהרן בקרית הרמ"א, בשילוב מעמד 'לחיים' לרגל חנוכת והשלמת בניית קומות היכל הביהמ"ד

חרדים בית יחזקאל

מעמד יום ההצלה של הרה"ק מסאטמאר זצ"ל כ"א כסלו תשפ"ה בבית מדרשו של הגה"צ רבי מנחם מענדל סאבאוויטש שליט"א ברמב"ש ב'

"רפואה עם נשמה": בואו לבחור מיהם אנשי הצוות המצטיינים של הדסה

המרכז הרפואי הדסה, מן הגדולים בארץ והמנוסים בטיפול בנפגעי פעולות איבה ולחימה, מהווה מרכז-על אליו פונו עד כה למעלה מ-1000 מפצועי הלחימה בגזרות השונות, רבים מהם במצב קשה אשר עשו את המסע שכלל ניתוחים מצילי חיים, אשפוז ממושך ושיקום אינטנסיבי - במסגרתו פועל צוות מקצועי ומסור כדי להשיב להם את היכולות שאיבדו ולחזקם גם מבחינה רגשית.

השבוע הכריזו בהדסה על המיזם, שהגתה ד"ר דיקטוריון הדסה דליה איציק, זו השנה השנייה בה הוא מתקיים והוכיח את עצמו באופן מרשים כבר בשנה הראשונה להקמתו, כאשר מעל 15,000 אנשים השתתפו בהצבעה - דרך אתר ההצבעה או בקלפיות הפזורים בבתי החולים של הדסה, ובחרו ב-8 העובדים מכל מקצועות הבריאות בבית החולים, שעשו למענם מעל ומעבר ונכנסו ללבבות.

בהדסה מדגישים כי הבחירה מתאפשרת בכלל צוותי המערכת הפועלים בבית החולים כמו פיזיותרפיסטים, מאבטחים, עובדים סוציאליים, פקידי קבלה, וגם צוותי טכנאים, תזונה, דיילי האוכל או מרפאים בעיסוק.

"הכרתי באופן אישי בחור צעיר שהיה מטופל על ערש דוי במחלקת הסרטן", נזכרת איציק. " לחדר נכנס הרופא והם שוחחו והוא נתן לבני המשפחה את המספר האישי. מצאתי את עצמי חושבת, הבנאדם הזה עובד עד 11-12 בלילה, מלווה את החולים עד להחלמתם או לסוף חייהם ורואים עליו את החיבור והקשר אליהם, הוא נותן את הטלפון האישי שלו לבני המשפחה, האם אי פעם אמרו לו תודה רשמית? יצאתי משם ואמרתי: 'זו רפואה עם נשמה'".

"יש המון התנגדויות מהציבור", מספר מנכ"ל המרכז הרפואי הדסה, פרופ' יורם וייס, אני לא מופתע מכמות הפניות שקיבלנו בפעם הקודמת שבה עלה המיזם לאוויר", הוא מבקש להדגיש. "לכל אחד מאיתנו זיכרון של אדם שנגע בנו לאחר שעשה מאמצי-על עבורנו או ליווה אותנו בימים קשים"

השבוע "נפתחו הקלפיות" והציבור יתחיל לבחור באנשי צוות מארבעה סקטורים נפרדים, להם הוא מבקש להודות: אנשי רפואה, סיעוד, פרא- רפואי ומנהל ומשק.

יחד עם חשיפת המיזם השבוע, נחשפו גם חברי ועדות הפרס. בראש הוועדה עומדת אירים חיים, אמו של יותם חיים ז"ל אשר נורה בשוגג על ידי כוחות צה"ל לאחר שנמלט מחוטפיו בעזה. יחד איתה חברים בוועדה יו"ר ההסתדרות הרפואית בישראל, פרופ' ציון חגי, אשת החינוך מרים פרץ, ח"כ לשעבר חנא סוויד, מנכ"ל עיריית ירושלים, איציק לארי, וחני שמעוני, אחות במקצועה.

להאיר מתוך חשיכה: 'בוני עולם' מאירים את בתי ישראל

בימים בהם אור החנוכה מאיר את בתי ישראל, מזמין ארגון 'בוני עולם' את הציבור להדליק את האור עבור אלפי זוגות המצפים לישועה | בזמן שאנחנו נהנים מאור הנרות ומהאווירה המשפחתית התוססת, יש לנו את ההזדמנות להאיר את חייהם של זוגות רבים המייחלים לתינוק שיאיר את ביתם

בעוד נרות החנוכיות מרצדים בחלונות בתי ישראל, מהדהד בליבנו זיכרון הנס והישועה. דווקא בימים אלו של אור וחום משפחתי, הכאב העצום והחסר של מי שלא זכו להיפקד בילדים - מתגבר.

בשעה נשגבה זו של הדלקת הנרות, וההתכנסויות המשפחתיות, פונה ארגון 'בוני עולם' אל הציבור בקריאה מיוחדת: לזכור את הבתים המחכים עדיין לאורם של ילדים.

מדי שנה מלווה 'בוני עולם' אלפי זוגות במסעם המורכב והעדין לזכות להיות גם הם הורים למשפחה ברוכה בקרב ישראל. המסע הזה, המשלב רפואה מתקדמת עם הקפדה הלכתית מדוקדקת, דורש משאבים רבים. הארגון מעניק מעטפת תמיכה מקיפה הכוללת ייעוץ רפואי מהשורה הראשונה, ליווי הלכתי צמוד ותמיכה נפשית מקצועית - כל זאת תוך שמירה על פרטיותו וכבודו של כל זוג.

בימי החנוכה, כאשר אנו מודים על ניסי העבר בימים ההם - ומתפללים לניסים בזמן הזה, פותח 'בוני עולם' את שערי ההזדמנות להיות שותפים בהדלקת אור חדש בבתי ישראל. כל תרומה, כמו פך השמן הקטן, יכולה להפוך לנס גדול - לעוד בית מואר, לעוד משפחה שמחה, לעוד תקווה שמתגשמת.

בשנות פעילותו הארוכות, מאז נוסד על ידי הרב שלמה בוכנר - שבעצמו, יחד עם נווה ביתו - חזו את הקושי על בשרם, פיתח הארגון מערך מקצועי מקיף הכולל קשרי עבודה הדוקים עם בתי החולים המובילים בארץ ועם טובי המומחים בתחום. לצד זאת, מקיים הארגון קשר רציף עם גדולי הפוסקים, המלווים את פעילותו ומעניקים מענה לשאלות ההלכתיות המורכבות. במקרים של קושי כלכלי, מסייע הארגון במימון הטיפולים הרפואיים, מתוך הבנה עמוקה כי כל משפחה ראויה להזדמנות להגשים את חלומה, ולזכות לפרי בטן.

"בימים בהם כולנו מתכנסים סביב אור הנרות, אנו קוראים לציבור להיות שותפים בהדלקת אור התקווה בבתים הממתינים לישועה", אומר הרב אליקים לבנון, מנהל בוני עולם. "כל תרומה היא נר נוסף המאיר את דרכם של הזוגות המצפים".

לתרומות ולהארת בתים נוספים בישראל חייגו עכשיו: 1.800.300.307 והאירו את ליבם של מי שביתם חשוך ומצפה אף הוא לזכות לאורו של תינוק מאיר. מחיגים ועוזרים להם להיות מוארים, באור של אבא ואמא!

מחפשים דמי חנוכה מקוריים לילדים ?

מיסטר קישון , הלהיט המבוקש בכשרות מהודרת של הרב לנדאו !
חוויה נהדרת עם איכות שלא נגמרת
בין אם תרצו להכין דונאטס לביבות או כל מאפה חגיגי אחר
עם מיסטר קישון כל אירוע הופך לחגיגה !
עיצוב חדשני ומוקפד , מט נגד טביעות אצבע , תכולה גדולה עוצמה אדירה

= תוצאה מושלמת !
זה הזמן להיערך מוקדם ולשריין דמי חנוכה שלא ישכחו עוד שנים רבות !
למזמינים עד י"ט כסלו מתנה מפנקת במיוחד!
חיינו כעת 073.210.5598
תפרסו מפה, מיסטר בדרך ...

עזרת אחים
EZRAT ACHIM MEDICAL ASSISTANT CENTER
המרכז לחסד וסיוע רפואי
שרותי העברה באמבולנס
02-9990000
במחיר מסובסד • שלוחה מס' 0
office@EzratAchim.com

התרגשות, גיבוש והתעלות בכינוס 'מארי משנה' של לימוד וסיום שישה סדרי משנה מידי יום של "משנתכם"

מאות רבנים ואברכי כולל "משנתכם" הלומדים מידי יום הספק יומי בלימוד המשניות, וכך כולם מסיימים יחד לעילוי נשמת הנפטרים שישה סדרי משנה בכל יום.

התכנסו למעמד חיזוק והוקרה והערכה, המעמד נפתח בלימוד היומי של כל שישה סדרי משנה, כאשר הפעם כולם באותה קורת גג אחת

נשאו דברים במעמד: הרה"ג ברוך עוקשי, רב בני תורה דק"ק תימן, וחבר וועדת רבני משנתכם. הרה"ג שרגא פייביל ווינברגר רב שכונת אור ישראל , הלהיב את הנוכחים בדברי הפתיחה, עם חשיבות וזכות לימוד המשניות היומיומית, ואף ציין כי האירוע חל בשבוע הפטירה של מסדר שישה סדרי משנה, רבנו יהודה הנשיא, חבר וועדת רבני משנתכם.

הרב יאיר לוונטל, שליח חב"ד בשדרות ריתק את הנוכחים עם חוויותיו כשליח חב"ד בשנה האחרונה והמיוסרת שעברה על תושבי העיר.

יו"ר המיזם הרב אברהם חיים ויזל שיתף בסיפור ההקמה של "משנתכם", סיפר על התקנון המיוחד

והמדוייק, והציג את המערכת הממוחשבת שאין שני לה לעולת הלומדים , שנבנתה ופותחה במיוחד בהשקעת ענק בכדי לא לפספס יום ללא סדר לימוד המשניות , מנהל הארגון הרב ישראל מרדכי גפנר אשר הציג בהרחבה את המערכת ואת חידושיה השונים, לשמחת ולתועלת הלומדים,

אחד המשתתפים מסכם ערב חיזוק והתעלות כזאת נותנת את החיזוק והכח להוסיף את סדר לימוד המשניות מידי יום ביומו בסדר משנתכם, האירוע הופק בהצלחה ע"י שמוליק מכלוביץ

צילום יעקב כהן .

יוזמה ייחודית מבית הגמ"ח המרכזי:
תוכנית חדשה לסיוע בחתונות הנכדים בהפקדה חודשית נמוכה

הגמ"ח המרכזי משיק מסלול מיוחד לסבים ולסבתות המאפשר לסייע בחתונת הנכדים בהלוואה ומענק כספי

לקראת ימי החנוכה הגמ"ח המרכזי מציע תוכנית חדשה וייעודית לסבים ולסבתות, שמטרתה לאפשר להם בעזרת הפקדה חודשית נמוכה לסייע כספית להורים לקראת חתונות הנכדים.

היוזמה החדשה פונה לסבים ולסבתות לנכדים המעוניינים לתמוך בילדיהם ובנכדיהם בעודם רכים בשנים לקראת החתונה העתידית, בסיוע במימון הוצאות החתונה.

במסגרת התוכנית, המיועדת לילדים צעירים, ניתן להצטרף למסלול חיסכון עבור הנכדים בתשלום חודשי החל מ-20 ש"ח בלבד, המאפשר לנכדים בעתיד לקבל הלוואת חתונה משמעותית לצד מענק כספי נוסף.

התוכנית כוללת הלוואה ללא ריבית בסכום גבוה שיכול להגיע עד מאות אלפי שקלים, בהתאם למסלול שנבחר, וכן מענק כספי מיוחד שיינתן לנכדים.

אחת מהנקודות הייחודיות במיזם היא האפשרות להצטרף באמצעות הפקדה מכספי מעשר, בהתאם להוראת גדולי הפוסקים. כך יכולים הסבים והסבתות להעניק את כספי המעשר שלהם בצורה ערכית ומועילה במיוחד עבור המשפחה הקרובה ולעשות חסד עם חתנים וכלות כבר היום.

במהלך ההצטרפות לתוכנית ניתן לבחור מבין מגוון מסלולי הגמ"ח המרכזי, בהפקדה חודשית של 20 ₪ ומעלה.

ההרשמה מתבצעת דרך המוקד הארצי של הגמ"ח המרכזי בטלפון 8215*, אצל הנציגים ברחבי הארץ או בעמדות 'נדרים פלוס.

צובר ושב

בכרטיס האשראי פי אקסטרה צוברים ומקבלים כסף בחזרה

כרטיס פי אקסטרה של פאגי -חווית אשראי עם ערך מוסף.

כרטיס פי אקסטרה של פאגי הוא הרבה יותר מכרטיס אשראי רגיל, הוא הדרך שלכם להרוויח יותר מרכישות והנות מאקסטרה הטבות בלעדיות במגוון בתי עסק.

איך זה עובד? פשוט ביותר!

רק בפי אקסטרה מקבלים שני כרטיסים. קונים עם כרטיס האשראי פי אקסטרה במגוון בתי עסק נבחרים, צוברים הנחה מסכום הרכישה ככסף מזומן לכרטיס הנטען פי אקסטרה וממשים את הכסף באמצעות הכרטיס הנטען בכל אחת מהרשתות שבנבחרת המועדון.

לדוגמה: קונים מוצר חשמל בבית עסק נבחר, משלמים בכרטיס אשראי פי אקסטרה וצוברים כסף לקניה הבאה באחת מהרשתות הנבחרות במועדון. הגעתם לחנות בגדים שבנבחרת המועדון? ממשו את הכסף שצברתם בכרטיס הנטען. כמה קל ככה נחמד!

בכדי להבין עד כמה קשובים בפאגי לציבור החרדי ניתן לראות כי רשימת הרשתות בנבחרת המועדון של פי אקסטרה הינן חנויות פופולריות בציבור החרדי.

בין הרשתות בנבחרת המועדון של פי אקסטרה תמצאו את בננה, דבי וולף, תכשיק, טרקלין חשמל, פוד אפיל, נעמן, קבוצת גולף, כיתן, ורדינון, פפאיה, פולגת, סטייליש, הום סטייל ועוד.

רשימת הרשתות המלאה מעודכנת באתר ישראכרט בכתובת www.isracard.co.il וניתן לעיין בה בכל עת.

מחזיקים בכרטיס האשראי פי אקסטרה? לבירור יתרה בכרטיס הנטען חייגו לטלפון 03-6364664.

להצטרפות פנו לסניפי פאגי ותהנו!

כי אקסטרה הטבות - זה פאגי.

* כפוף לתנאי הבנק וחברת ישראכרט. אי עמידה בפירעון האשראי עלולה לגרור חיוב ברבית פיגורים והליכי הוצאה לפועל.

בס"ד

תיווך ארץ חמדה

בהזדמנות

3 חדרים ברמה ה
רק ב2.000000 ₪.
נוף פגז! בניין מטופח! אופציה להרחבה!
קרוב לתחנות ופארקים!

בהזדמנות

דירת 7 חד בפרויקט ייחודי ויוקרתי, כ150 מטר
בנוי פלוס 2 מרפסות אחת מקורה ואחת פתוחה
עם נוף, מטבח משודרג.
חנייה פרטית.
מוכר רציני מאוד 3.350.000
גמיש לרציניים.

חניות להשכרה / למכירה, בקניון החדש, בקריה, ובשדרות האמוראים.

058-7817131

משירות אמינות מקצועיות ווותק רב ליווי צמוד עד המפתח בס"ד

בס"ד

חדש! חדש! חדש!

מחלקת אפיה ענקית

פירות קפואים
בצק מאכל
דפים אכילים
רטבים לגילגל
תבניות סיליקון
בצק סוכר
חותכנים
ועוד...

מבצעי פתיחה מיוחדים:

ריץ פרווה כ-250 מ"ל 2.9 בלבד!!
מקלות מגנום קטן 50 יחי 3.9 בלבד!!
סוכריות לקישוט כ-80 גר' 3.9 בלבד!!
תותים קפואים כ-200 גר' 6.9 בלבד!!
תבניות סיליקון איכותיות תבניכל 3+1 מתנה!!
דף אכיל בהדפסה אישית 19.9 בלבד!!
מגוון טארטלט אישי/מיני 3+1 מתנה!!

כל המוצרים בכשרות בד"ץ העדה"ח

לארג' פעמי
שירות . מבחר . מחיר

• טל: 02-6737071
• פתוח רצוף 10:00-22:00 יום ו- 9:00-13:30
• יהודה הנשיא 2 , מרכז מסחרי רמת נוף
מייל לשליחת דפים אכילים : LP026737071@GMAIL.COM

פוטו שמש

כל הנוטל עצה.

ראש העיר בהתייעצות השבוע אצל מרן הגר"ד לנדו שליט"א בעניני העיר

בשולי החדשות

ברית ערים

ביום ראשון התקיים מפגש מיוחד בין נבחרי ועובדי עיריית צפת לבין נבחרי ועובדי עיריית בית שמש. במהלך היום המשותף, למדו המשתתפים על תהליכי העבודה הייחודיים שמובילה עיריית בית שמש, עיר בצמיחה מואצת, ועל הכלים החדשניים המיושמים בה לטובת שיפור השירות לתושבים. את המפגש הוביל מנכ"ל העירייה אוהד שגב.

באו ללמוד. ראש עיריית צפת בביקורו בעיריית בית שמש.

במהלך המפגש הציגה ענבר קשת, מ"מ ראש מנהל התפעול, את מבנה המנהל, האתגרים איתם מתמודדים, והתהליכים שהופכים את העיר לחדשנית ומובילה. בנוסף, התקיימו סיורים במוקד העירוני ובמסוף האשפה, בהם הוצגו פתרונות מתקדמים בניהול השירות והתפעול.

ראש עיריית בית שמש, שמואל גרינברג אמר בתום הביקור "אני רוצה להודות לראש עיריית צפת, יוסי קקון, למחזיק תיק שפ"ע סגן ראש העיר חנוך דרנגר, למנכ"ל עיריית צפת צפריר רוזן, למנכ"ל עיריית בית שמש אוהד שגב, ולמ"מ ראש מנהל התפעול ענבר קשת. שיתוף הפעולה הזה הוא דוגמה נפלאה לדרך שבה אפשר ללמוד, לשתף ולצמוח יחד. אנחנו גאים לחלוק את הניסיון שלנו וללמוד גם מכם".

ראש עיריית צפת יוסי קקון הודה לראש העיר על האירוח והזמין אותו למפגש גומלין בעיר צפת.

טקס סיום קורס חובשים 377 - סניף רמת בית שמש - צוות נחשון:*

עורי צפון

מצפת מגיעים לבית שמש, אך ממטה יהודה מגיעים לקרית שמונה, לא בכדי ללמוד אלא בכדי להושיט יד תומכת לעיר שמלקקת את פצעיה מהמלחמה בצפון.

ממטה יהודה מדווחים: ביום שלישי בשעה 05:00 לפנות בוקר, יצאה מחלקת איכות הסביבה במועצה למשימה מרגשת ומשמעותית - סיוע בניקיון ושיקום פני העיר קריית שמונה.

עם משאיות טיאוט, מנוף לפסולת גושית וגזם והרבה לב ונשמה, הם הגיעו כדי לעזור לעיר האהובה לשוב למסלול ולשקם את המרחב הציבורי עבור תושביה.

שמעון בטאט, מנכ"ל המועצה מסר: "במטה יהודה אנחנו מאמינים שלכולנו יש אחריות משותפת - להושיט יד, לגלות ערבות הדדית ולעמוד יחד בעת צרה וגם בימי שיקום. מטה יהודה תמשיך לשמש דוגמה לסולידריות חברתית".

באנו לנקות. צוותי שפ"ע של מטה יהודה נותנים עבודה בקרית שמונה. צילום דוברות.

שטח סגור

ואלו לא היחידים שהחליטו להצפין, אך בנסיבות אחרות. משטרת ישראל קיבלה ביום חמישי דיווח מגורמי צה"ל על ארבעה חשודים שחצו את הגבול והסתננו לשטח לבנון.

רוצים להתפלל. מצבת קברו של רב אשי בגבול הלבנון.

שוטרי המחוז הצפוני הגיעו למקום ולאחר חבירה עם גורמי הצבא העבירו את הארבעה, חרדים תושבי אשדוד ובית שמש, לחקירה בתחנת המשטרה בקרית שמונה. לפי החשד, הארבעה ניסו להגיע לקבר רב אשי שנמצא בתוך שטח לבנון.

החשודים נחקרו ובהתאם לממצאי החקירה יוחלט על המשך התהליך המשפטי בעניינם.

משטרת ישראל מזכירה לציבור כי "ההגעה לשטחים הסמוכים לגדר הגבול אסורה ומסוכנת, כל שכן חציית הגבול ללבנון שאסורה עפ"י חוק והעונש בגין עובר על החוק הינו מאסר של עד 4 שנות מאסר".

עוד מצילים

בטקס מרשים שהתקיים השבוע הצטרפו בוגרי קורס חובשים רמב"ש 377 לצוות נחשון של איחוד הצלה בסניף רמת בית שמש, המתאפיין בייחודיות פעילותו.

הטקס המרגש התקיים במעמד: סמנכ"ל איחוד הצלה - לייזר היימן שבירך את המתנדבים על הצטרפותם למשפחה הגדולה בעולם. מנהל אגף מתנדבים - צביקה רובין.

ראש עיריית בית שמש - הרב שמואל גרינברג שהביע הערכה גדולה למתנדבים, ובעיקר לבני המשפחה שתומכים ועומדים לימין המתנדבים בפעילותם להצלת חיים.

משנה לראש העיר וממונה ביטחון - מוטי לייטנר: "עשרות מתנדבים שבחרים להקדיש באופן וולנטרי את מיטב שעות הפנאי שלהם בכדי לסייע להציל חיים, הם גיבורי החברה ואני מלא הערכה והכרת הטוב אליכם".

ממונה הבריאות בעירייה - יונה קאופמן, ששיבח אף הוא את פעילות מתנדבי איחוד הצלה בבית שמש.

הנהלת המרחב - דוד לף וסגנו אבי ברלב. הנהלת סניף רמב"ש הנכנסת - מוטי הרוש וסגנו מנחם זילברברג. מנהל סניף לביא - דודו עמר. ראשי צוות נחשון - נפתלי דזילובסקי ויעקב יונגרייס. מדריך הקורס - בן ארגמן, רכז הקורס משה שוורץ, המתנדבים, בני המשפחה ועוד,

אחות מתנדבים. הקבוצה החדשה שמצטרפת לאיחוד הצלה ברמב"ש.

בגבה הלהבות

לקראת חג החנוכה, נערך ביום שני השבוע, בתחנה האזורית בית שמש הדרכת בטיחות אש ייחודית עבור כיתות כוננות של משטרת ישראל. מטרת ההדרכה הייתה להכשיר את המשתתפים כמגיבים ראשוניים לאירועי שריפה וחילוץ, תוך הדגשת חשיבות הפעולה המיידית והמדויקת

בזירות אירועים.

בהדרכה, למדו המשתתפים על עקרונות הבטיחות באש, דרכים למניעת פריצת שריפות או התפשטותן, וכן כלים לדיווח יעיל וברור ללוחמי האש בעת אירועי חירום. ההדרכה שמה דגש על יצירת שפה משותפת בין כיתות הכוננות לכוחות הכיבוי, מתוך מטרה לייעל את הטיפול באירועים ולהציל חיים.

רס"ל זיו אקווה, דובר תחנה אזורית בית שמש אומר כי "תחנה אזורית בית שמש, בשיתוף פעולה הדוק עם משטרת בית שמש, ממשיכה לפעול לחיזוק המוכנות והמודעות בקהילה המקומית, מתוך מחויבות לשמירה על חוסן ובטיחות התושבים".

שלא נצטרך.

נפילה בשטח

זהירות. כונני מד"א - 'צוות הצלה' הוועקו בשעות אחה"צ של יום שלישי השבוע לרחוב רבי אלעזר ברמב"ש ב' בעקבות דיווח על נפילה מגובה.

מתנדבי 'צוות הצלה' דוד שיינר ושמעון ליברמן מדווחים מהשטח: "כשהגענו למקום ראינו נער כבן 17 מוטל בשטח עם חבלות לאחר שנפל מצוק בגובה של כ-3 מטרים.

"יחד עם פראמדיקים וחובשים נוספים של מד"א

רפואה קרובה. מתנדבי צוות הצלה בזירת הנפילה ברמב"ש ב. צילום צוות.

וצוות הצלה הענקנו לו סיוע רפואי ראשוני הכולל קיבוע וחבישות והוא פונה על ידי ניידת טיפול נמרץ של מד"א במצב בינוני להמשך טיפול בחדר הטראומה בבית החולים הדסה עין כרם בירושלים".

רפואה שלימה.

חנה ושלם

"לידיעת תושבי הערים הגדולות: הדיל שמתגבש בנוגע לחניה בכחול לבן", זו הכותרת שנתן העיתונאי אסף זגריזק מגלובס לכתבה שפירסם השבוע שנוגעת לכ-20 ערים בישראל ובכללם בית שמש.

מדווח אסף: חוק ההסדרים עמוס הרפורמות, שעבר בשנת 2021 בתקופת ממשלת בנט-לפיד, כלל בתוכו גם רפורמת חניה שנועדה לתמחר את החניה הציבורית באופן קרוב יותר לשוק החופשי ולתמריצים פרטיים, מתוך הנחה ששוק משאב ציבורי מוגבל אינו יכול להינתן בחינם, ויש לנהלו. כך, הרפורמה קבעה שכל עיר עם מעל ל-40 אלף תושבים תחולק לשלושה אזורי חנייה לפחות, ולתושב העיר יינתן תו חנייה המאפשר חנייה חינמית רק לאזור מגוריו. כמו כן נקבע שהפער בין מחיר החנייה בין תושב העיר לתושב חוץ לא יעלה על 30%.

לא חינם. מתחם חניות בעיר הוותיקה.

תחולת החוק נקבעה לחודש הבא, לכאורה כדי לאפשר לרשויות להתארגן ולחוקק חוקי עזר בהתאם, אלא שהסיבה הלא רשמית לדחייה הייתה כמובן הבחירות המקומיות, והרצון שלא להכעיס לפניהן בצעדים לא פופולריים, גם אם הכרחיים, את הבוחרים, שחלקם הגדול נוהג ברכב פרטי בעיר.

גורמים בענף הופתעו מהתגייסות חברי הכנסת לעמוד לצד חבריהם ממועצת עיריית ת"א ולנהל דיון סוער על מדיניות עירונית בנושא החנייה. במהלך הדיון הצהיר חה"כ ביטן יו"ר ועדת הכלכלה שבכוונתו לבטל את הרפורמה בדיון הוועדה הבא, ואז החל משא ומתן מול משרדי הממשלה.

ההערכות בענף הן שמי שעומדים מאחורי הלחצים לבטל את הרפורמה, הם ראשי רשויות שונות, לרבות מרכז השלטון המקומי. אך גם הם נמצאים במלכוד שאיננו קשור כלל במדיניות תחבורה: מצד אחד הם לא רוצים להכעיס את תושביהם, ומנגד, הם צפויים ליהנות מהכנסות משמעותיות שתגרוף קופת העירייה.

במשרד התחבורה הודיעו מנגד שאם ייעשה מהלך לביטול החוק, הם ימשכו את תיקונו, והרפורמה תיכנס מיידית לתוקף. אז החל משא ומתן מול משרד האוצר, שעדיין לא הסתיים. ואולם, ביום שלישי בבוקר הונח על שולחן הוועדה נוסח חדש, שמחיל את הרפורמה רק בעוד שנתיים ורק על רשויות עם מעל 100 אלף תושבים כמו בית שמש, מה שיוריד את מספר הרשויות ברפורמה לפחות מ-30. כלומר, רשויות קטנות ובינוניות הוחרגו מהרפורמה, שנדחתה בינתיים, וייתכן שראשיהן היו בין הפועלים לדחותה.

שינוי נוסף שההצעה כוללת הוא הגדלת הפער שבין מחיר החנייה לתושב העיר ובין המחיר לתושב חוץ. בעוד שהרפורמה קובעת שהפער לא יעלה על 30%, כעת המספרים עלו ל-50%, באופן שיוכל להגדיל את ההכנסות העירוניות ממבקרים, ולהקטין את המחיר לתושבים.

מדובר כאמור לא להחלטה מהיום למחר אלא לעוד שנתיים, לכן בינתיים יכולים תושבינו לחנות בשקט, ולראות להיכן כדור השלג יתגלגל.

החלטה אומללה

במהלך הילולת הרשב"י בל"ג בעומר בהר מירון, תועד שוטר דוחף בעוצמה את הרה"ח הרב אברהם קרויזר, ממאה שערים בן 80, תוך שהוא מטיח אותו לרצפה. כתוצאה מהדחיפה העוצמתית, הרב קרויזר נפצע בפניו, דימם ופונה לבית חולים בצפת.

בעקבות התיעוד החמור, הגיש ארגון 'בצלמו' שמרכזו בבית שמש תלונה בהולה למח"ש, באמצעות עו"ד מיכאל ליטווק - ואכן השוטרים נחקרו, אחד מהם באזהרה.

ממענה לתלונת ארגון 'בצלמו' עולה, כי למרות החקירה של שני שוטרים - רק זה שדחף את החסיד הישיש יועמד לדין משמעתי, ואילו התיק הפלילי נגד שניהם ייסגר. בהחלטה נכתב: "מנסיבות העניין בכללותן אינן מתאימות להעמדה לדין פלילי".

שי גליק, מנכ"ל בצלמו אומר בתגובה: "המציאות בה שוטר שפגע קשות ברב מבוגר אינו נענש על מעשיו הינה בלתי נסבלת. מעבר לדין המשמעתי כנגד השוטר המכה, נפעל בכלים משפטיים לשינוי ההחלטה ולמיצוי הדין בהליך פלילי".

עו"ד מיכאל ליטווק, יועמ"ש בצלמו, מסר בתגובה: "מדובר בהחלטה אומללה ושגויה. במקום להעמיד לדין פלילי שוטר שפגע בצורה קשה ברב מבוגר ללא כל סיבה נראית לעין, המחלקה לחקירות שוטרים מטייחת את המקרה ומעבירה אותו למשטרה, במטרה להעמידו לדין משמעתי בלבד.

"נגיש ערר על ההחלטה ונפעל בכל דרך למיצוי הדין עם השוטר המכה. יחד עם זאת, אנחנו מברכים על עצם הקבירעה של מח"ש ולפיה אסור היה לפגוע ברב והפוגע מועמד לכול הפחות לדין משמעתי."

אגב, נציין כי בארגון 'בצלמו' עדכנו כי הרב קרויזר הודיע פומבית שככל שהשוטר יתנצל בפניו הוא ימשוך את התלונה ויכחל לשוטר, אך הוא ביכר לא לעשות זאת.

עצוב ומקומם.

לא מתקבל. מכתב התגובה שנשלח לארגון בצלמו.

ניתן לשלוח מודעות לוחינם

עד יום שלישי בבוקר בפקס 02-5387975 או במייל S9991234@gmail.com
מתקבלות מודעות עד 10 מילים!

מכירה

- ביפה נוף עקביא בן מהללאל ב 4 חדרים 90 מ"ר בניין קטן 4 דיירים אופציה חדר חמישי , קומה אחרונה 1,890,000 ₪ 0533166327 {מיוון}
- בבן עזאי! 3 חדרים + מרפסת גדולה 35 מ"ר {אופציה ל-5 חדרים } 3 כיווני אויר { ניתן לחלוקה ל-2 דירות 3 חדרים } 1,700,000 ₪ 0533166327 {מיוון}
- לקוח רציני מעוניין לקנות דירה בקריה או יפה נוף תשלום מיידי ! 0533166327 {מיוון}
- וילה נדירה בסיני+ 3 יחידות +חלל + אופציות מירב נכסים בס"ד 0504171637

השכרה

- יחידת דיור ברמה א נחל אוריה מרוהטת משופצת ברמה גבוה 3800 מניה בסוף החודש 0527176683
- חניות בקניון השדרה בגדלים שונים החל מ2000ש"ח מירב נכסים בס"ד 0504171637
- דירת שלושה חדרים גדולה ומשופצת ברמת אברהם תיוון 0504172725

דרושים

- **לבית חולים ידוע דרוש/ה פקיד/ה לעבודה מהבית - לעבודה בעיקר במענה בכתב לפונים לבית החולים. עבודה שקטה. 3-4 שעות ביום. שכר 4,000 ש"ח. קריירה 072-22-222-62 www.karyera.org.il**
- **דרוש/ה מזכיר/ה - לעבודה מהבית - לעבודה נוחה של מילוי תצהירים ומסמכים. עבודה רגועה מאוד בלי שיחות טלפוניות. שעות גמישות. 50-60 ש"ח לשעה. קריירה 072-22-222-62 www.karyera.org.il**
- **למשרד וותיק בבית שמש דרושה גרפיקאית למשרה קבועה. 3 ימים בשבוע - 4 שעות ביום. שכר 60 ש"ח לשעה. קריירה 072-22-222-62 www.karyera.org.il**
- **לחברה בבית שמש דרוש/ה פקיד/ה לעבודה משרדית - לעבודה מול לקוחות וספקים. שעות נוחות. שכר מתגמל מאוד. קריירה 072-22-222-62 www.karyera.org.il**
- **למעדניית נהדר דרוש טבח וכן עובדי מטבח לימים א-ו וכן עובדים לסוף שבוע תנאים מצוינים למתאימים עדיפות לבעלי נסיון ניתן ליצור קשר בין השעות 20:00-22:00 בטלפון 0527675778**
- לסכון בבית שמש דרוש/ה מאבח\ת דידקטי למבוגרים rbs3rbs3rbs3@gmail.com 054-6860053
- רוצה לעבוד ולהרוויח ? השכר עלה. בש.לקוחות של ישראכרט-חרדי מחפשים עובדות רציניות 0548411522

יד שניה

- שואב אלחוטי מציאה באריזה רק 650 ש"ח 0583216428
- אורגן טיירוס 5 במצב מצויין 11000 גמיש לרציניים 0527143554

שונות

- לפני כשבועיים שרטנו רכב ליד ת"ת מוריה, נודה ליצירת קשר 0533111614
- בובה חסידית לריקודים באירוע 0509630993
- כל עבודות הכמיכה תחת קורת גג אחת: מסכן כתובת A023301995@GMAIL.COM 02.330.1995
- מתנפח ביתי 2.75*3.75 +מגלשה, 150 לחמש שעות -052 7193192 (בחפציבה)
- חשמלאי יצבני מומחה המלצות בשפע 0548414366
- להשכרה בוקסה + מיקרופון ב 100 ש"ח 0533142830 ברמה ב אזור ריגל
- קורסים למידה מקצועית לעבודה מהבית,המון סיפוק! רווחי מאוד! לרציניות בלבד, לפרטים שרה 0533181870
- השבוע סדנת טלפוני (חינם) מרתקת,מלאה בכלים מעשי לתזונה בריאה וירידה במשקל לפרטים 0504143824

גמחי"ם

- **גמח בגדים ברחוב שפת אמת 25 עקב העומס בגמח בהתייעצות עם הרב שליט"א החל מראש חודש שבט ייגבה מכל מי שמביא שקית לגמח תשלום של 5 שקלים. ההכנסות יהיו קודש לטובת הגמ"ח. טלפון 02-9917920**
- גמח סוכריות עטופות לכלה 05041877328
- גמ"ח למכשיר "טנס" להקלה משמעותית בצ. לידה. תומכות לידה ומיילדות ממליצות. 03-3135573
- גמ"ח שידוכים עם מאגר גדול של מועמדים/ות מחפשים את שידוכים, הגמ"ח לציבור החרדי לנוער, ומיועד לזרמים שונים... 0534141504, bait4141504@gmail.com
- גמ"ח חסדי נעמי דיסק ב 3.5 שח, ספר ב 5 שח קישון 19 (מאחורי התחנה) 0548436197
- גמ"ח כלי בר/ קישון 19 30 ש"ח לארגז 0548571496
- גמ"ח קישוטי שיער לתסרוקות - לפרטים - 053-311-6797
- גמ"ח 'חסדי יונה' - השאלת תפילין מהודרות לתקופות קצרות 0548500501 \ 0533137034 יש לתאם הגעה מראש, חובה להביא שיק פיקדון
- גמ"ח שמלות ערב לנשים ונערות וילדות ברמה גבוהה לתיאום: 050-4136808 רחוב אביטל ניתן למסור שמלות במצב מצויין בלבד!
- גמח השכרת שמלות ערב לנשים וילדות לפרטים 0504136808
- גמ"ח תבניות שוקולד ברמה ד'4 רחוב רב חלקיה בר טובי (הגמח הוותיק מרמה ב) 052-7131359
- גמח מפות קטיפה לאירועים 0548541400 0533114089
- חוברת מידע בחינם לטיפול טבעי בליקויי הראייה ובמחלות עיניים 050-414-5359 / 072-282-8034 yoellevy.vision@gmail.com
- "תיקונים לבני תורה" כל תיקוני הבית חשמל/, אינסטלציה/ נגרות/סיוד/וכו במחיר הוגן לבני תורה 058-4659001
- אירגון אוהל משה להתחתן בכבוד מאגר כתובות חורמים החזק ביותר ליוסי כספים לחתונה הערכני ביותר - דואר/ פקסים/לגשת + מאגר קבלת נדוניא +תצלומי עקים+ המלצות רבות מאג"ש ויסיון בשפע 050-4149044
- אירגון "קדש לישראל"אמירת קדישים לנפטרים +משמיות+ אזכרות ליום הפטירה וללכ השנה 0527694786
- אמירת קדישים לנפטרים +משמיות+ אזכרות ליום הפטירה וללכ השנה 052-7694786
- "משכן הסתר"ם בדיקות מזוזות ותפילין בביתכם מהיום להיום +גמ"ח גדול להשאלת מזוזות ותפילין לכל המגהצים 052-7694786 / 050-4149044 מ-9:00 עד 22:00 בלבד
- אירגו"ן ושמחת בחג" לכל המעוניין בסיוע כספי ותלושי קניה ניתן להשיג דרכינו את המאגר חורמים הערכני והייחודי מהארץ ומחו"ל של קרנות ואירגונים ונדיבים בדואר/ פקסים / ולגשת טוב לכל המטרות וללכ השנה+ויסיון+המלצות מאג"ש - 052-7694786 / -050 4149044
- שליחויות לבני תורה בית שמש ירושלים ביתר אלעד בני ברק אשדוד 052-7694786
- לגמ"ח משכן הסמ"ם דרושים מזוזות ותפילין כשרים שאינם בשימוש לצורך זיכוי הרבים אפשרות שבבא לאסוף -050 4149044
- גמ"ח קדישים ומשניות לעילוי נשמת יקירכם: ארבך תלמיד חכם השקוד על התורה יאמר קדיש ומשניות לעילוי נשמת יקירכם אפשרות ליום השנה או שבוע \ חודש \ שנה- 0527694786\, 0504149044
- גמ"ח תרופות "חסדי יצחק" - בנחל דולב דרושים לנו כל סוגי התרופות ואביזרי רפואה שאינם בשימוש ולא פג תוקפם גם של פריות - ניתן למסור ולקבל לפרטים: 0586659001
- "תיקונים לבני תורה" כל תיקוני הבית חשמל/, אינסטלציה/ נגרות/סיוד/וכו במחיר הוגן לבני תורה 058-4659001
- אביזרי שיער ללכה מבחר עצום, שיתי לב הגמח יהיה סגור בבין הזמנים, הקדימי והזמיני תור 0527617536 9913878
- גמ"ח תבניות שוקולד ברמה ד' ברב חלקיה בר טובי (הגמח הוותיק מרמה ב) 052-7131359
- קו מעצים ומרוחם לאישה קו משה חיימי אל תפסיפי 0774625736
- גמ"ח להשאלת וויז ללא עלות, רמה ד' רחוב רבי ברכיה 02-6633118:
- גמ"ח "לחיים" - מזוזה עם כל צרכי החופה (חוץ מיין לבן), עששיות, כוס לשבירה,כתובה,חפילה ללכה ועוד. 029910358 / 0527674685
- השאלת גמרות שוטישטיין 5 שח לאחזקת הגמח, 100 פיקדון 052-714-4617

השבת אבידה

- נמצא כרטיס זיכרון מיקרו ע"ש ש' בניהו ניתן לפנות ל 0556736418

צרכנות חדשה

אהרון גובנר

מארחים בשבת חנוכה?
מבחר ענק ומגוון נתחי פרמיום איכותיים בבוטיק הבשרים "מיט צ'ויס"

חנות הבוטיק הירושלמית של "מיט צ'ויס", יצרנית בשרים טריים ומוקפדים, מציעה מגוון נתחים מובחרים בשירות אישי עם משלוחים עד הבית לכל רחבי הארץ. כעת, לקראת שבת חנוכה בה רבים מארחים את משפחותיהם וקרוביהם, תוכלו ליהנות מסעודות שבת מושקעות ומלאות אווירה. הנתחים נבחרים בקפידה על ידי הקצבים ונחתכים במקום לפי דרישה, ובכך מאפשרים גם ללקוחות פרטיים לחוות קולינריה עילית כמו של השפים הגדולים בכשרות מהודרת של בד"ץ מהדרין בראשות הגר"א רובין שליט"א.

"מיט צ'ויס", בוטיק הבשרים השוכן במתחם אגריפס 88 הירושלמי, מציע ללקוחותיו מבחר נתחי בשר טריים ומשובחים שנבחרו בקפידה על ידי הקצבים באיכות בלתי מתפשרת המתאימים לסעודות שבת עם טעם בלתי נשכח וחוויה קולינרית עשירה.

עכשיו, לקראת שבת חנוכה החגיגית, תוכלו להעניק חוויה טעם אופטימלית לאורחים שלכם. השבת המיוחדת נותנת הזדמנות לתבשילי בשר מיוחדים, נתחים משובחים לחמין ונתחים טריים לעוגב שבת צרוף.

הבוטיק הוא חנות המפעל של החברה המייצרת בעצמה את הבשר ומספקת לשורה ארוכה של מסעדות עילית ומלונות יוקרה מפורסמים. אותה איכות מוקפדת עם מגוון נתחים נרחב, מגיעה גם ישירות לביתם של לקוחות פרטיים שאינם מתפשרים על חוויה מרגשת ומלאת עוצמה בבחירת הבשר שלהם.

בוטיק הבשרים מתמחה בקיצוב לפי דרישת הלקוחות ומספק את חומרי הגלם האיכותיים ביותר ברמת פרמיום. בתוך מבחר הנתחים ניתן למצוא כאלה המתאימים לסעודות שבת חגיגיות עם נתחי פרמיום לקדירה ותבשילים ארוכים דוגמת פילה מדומה, כתף טלה, בשר לחי טדי ובשר לחמין, אוסובוקו ואסאדו ועוד מגוון רחב של נתחים. המוצרים כולם עומדים בסטנדרט האיכות של "מיט צ'ויס" ומאפשרים התנסות בחוויה קולינרית של מסעדות שף עילית במטבח הפרטי.

כל הנתחים ומוצרי הבשר בבוטיק היוקרתי הינם בכשרות בד"ץ מהדרין בראשות הגר"א רובין שליט"א, ובכך מעניקים ללקוחות שילוב מושלם של כשרות מהודרת, איכות בלתי מתפשרת ושירות אישי.

דמי חנוכה עם השוקולדים של 'עלית'

בימי החנוכה אנו משתתפים במספר ערבי לביבות ומסיבות חנוכה. אז, נפגשים כל בני המשפחה יחד עם הסבא והסבתא, שבדרך כלל גם מקיימים את המנהג הקדום ומחלקים דמי חנוכה לכל הנכדים.

כל שנה, מקבלים הנכדים דברים חדשים ומפתיעים - שלא חוזרים על עצמם מידי שנה. אבל בכל דמי חנוכה יש משהו שחוזר על עצמו מידי שנה - אלו השוקולדים של 'עלית'.

כל ילד וילדה אוהבים במיוחד את השוקולדים של 'עלית': מקופלת, כיף-כיף, פסק-זמן, אצבעות שוקולד, מטבעות שוקולד, רבע לשבע, עד חצות, טורטית, קראנץ', שוקולד ממולא תות ועוד ועוד.

גם השנה, תצרפו לכל דמי חנוכה שתעניקו - אחד או יותר מחטיפי השוקולד של 'עלית', ותהיו בטוחים שעשיתם לנכד המתוק - מתוק בלב ובפה.

שימו לב לחותמת הכשרות על גבי האריזה.

חנוכה שמח ומתוק מ'עלית'!

ארוחות חנוכה מושקעות עם מגוון השמנות ורוטבי השמנת של יטבתה

יטבתה, מותג השמנות האהוב מבית שטראוס, מציע מגוון רחב של שמנות ורוטבי שמנת בטעמים עשירים שיהפכו כל ארוחה משפחתית לחוויה בלתי נשכחת. עכשיו, לקראת חנוכה, זה הזמן המושלם ליהנות ממבחר טעמים להכנות קלות שיקצרו לכם הרבה מחמאות.

מגוון השמנות ורוטבי השמנת של יטבתה מתאימים במיוחד לימי חנוכה. יחד עם המשפחה, בארוחה חלבית וחגיגית או בערבי לביבות משפחתיים, תוכלו ליהנות ממנות מושקעות ומלאות טעם.

במבחר השמנות תוכלו למצוא שמנת מתוקה להקפצה 32% שומן, שמנת להקצפה 38% שומן, שמנת לבישול 15% שומן, שמנת לבישול 9% שומן וקצפת צמחית במתיקות מעודנת 21% שומן.

בנוסף, תוכלו ליהנות גם מרוטבי שמנת איכותיים בטעמים נבחרים של פטריות וגבינות, המתאימים להכנה קלה של מגוון מנות חלביות מושקעות.

כך תכינו תפוצ'יפס קראנצ'י וטעים אצלכם בבית

לכבוד ימי החנוכה בהם אנו מחפשים עיסוקים מגוונים עבור כל בני המשפחה, 'עלית' מגישה לכם מתכון להכנת התפוצ'יפס האהוב אצלכם בבית. ואם שאלתם, זה ממש קל ומהיר להכנה, כי התפוצ'יפס של עלית מיוצר משלושה רכיבים בלבד; תפוחי אדמה איכותיים, מלח ושמן.

כשרות: בד"ץ עדה החרדית.

מתכון להכנת תפוצ'יפס קראנצ'י וטעים

מצרכים:

תפוח אדמה, מלח, שמן.

הוראות הכנה:

מקלפים את תפוחי האדמה ופורסים כמה שיותר דק.

משרים את הפרוסות בקערת מי קרח למשך 5 דקות, מוציאים ומייבשים היטב בעזרת נייר סופג.

מחממים שמן לטיגון עמוק על חום בינוני.

מטגנים את חתיכות התפוחי אדמה עד שהן מקבלות גוון זהוב. חשוב לערבב אותן כמה פעמים במהלך הטיגון.

מוציאים ומניחים על נייר סופג.

ממליחים ומוסיפים תבלינים שאוהבים.

קרדיט צילום: My Social

המוצרים הינם בכשרות בד"ץ מהדרין בראשות הגר"א רובין שליט"א

ניצחון על כתמי חנוכה :

תרסיס וניש - הפתרון המושלם שמנצח את כתמי השמן והריבה.

חג החנוכה הגיע, והבית מלא באור, בשמחה וב... כתמי שמן, סופגניות ולביבות . אבל מה יהיה עם הכתמים השומניים וכתמי הריבה העליזים שהן משאירות אחריהן?

אל דאגה, לוניש יש את הפתרון המושלם בכדי שתוכלו ליהנות בכיף עם הילדים מבלי לוותר על הטעם הנפלא של המאכלים המסורתיים.

ספריי הקסמים של של וניש , יעזור לכם להיפטר מהכתמים בקלות ובמהירות, ולהחזיר את הבגדים שלכם למצבם המקורי גם ב 20 מעלות בתוך 30 דקות !

הנוסחה הייחודית של וניש מפרקת מגוון רחב של כתמים כולל כתמי שומן מבלי לפגוע בסיבי הבד. פשוט מרסיסים, מחכים מספר דקות ושוטפים - הכתם נעלם!

אז במקרה שתפס אתכם איזה כתם , הכל בסדר! רססו ישירות את תרסיס וניש להסרת כתמים משני צידי הכתם, חכו מספר דקות - תנו לוניש לפעול ולרכך את הכתם. שפשפו בעדינות בעזרת מברשת או בספוג רך והכניסו את הבגד לכביסה רגילה בתוספת כף של אבקת וניש .

טיפ שלנו, טפלו בכתם בהקדם האפשרי, ככל שהכתם טרי יותר, כך קל יותר להסיר אותו.

חנוכה שמח!

חברת הרכב הוותיקה "אלדן" במבצעים למגוון דגמי רכב אפס קילומטר ורכבים מיד ראשונה

אלדן, חברת הרכב הוותיקה, יוצאת עם מבצעי סוף שנה ומציעה דגמי רכב נבחרים מיד ראשונה ורכבי אפס קילומטר במחירים אטרקטיביים. ברכבי אפס קילומטר ניתן למצוא מגוון רחב של רכבים משנת הרישוי 2025 במחירי 2024, כך שהאפשרות לרכישה מיידית הופכת למשתלמת יותר מהמתנה לשנה הבאה. בנוסף, מציעה אלדן את דגמי הרכב האהובים של השנה האחרונה מיד ראשונה במחירים אטרקטיביים.

לקראת סוף השנה האזרחית יוצאת חברת הרכב הוותיקה "אלדן" במבצעים אטרקטיביים על מגוון רכבי אפס קילומטר ורכבים מיד ראשונה. במסגרת זו, מגוון רחב של רכבי אפס קילומטר משנת רישוי 2025 מוצעים במחירי 2024, המאפשרים לרכוש רכב באופן מיידי מבלי להמתין לתחילת השנה הבאה. רכישה מיידית מאפשרת ליהנות ממחירי השנה החולפת ולקבל את הרכב בראש שקט.

באלדן מגוון רחב של רכבי אפס קילומטר, בהם רכבים קטנים, רכבים משפחתיים, רכבים חשמליים והיברידיים, המאפשרים בחירה אולטימטיבית בהתאם לצרכים האישיים של הלקוחות. בנוסף, הרוכשים נהנים מתנאי תשלום אטרקטיביים הכוללים מסלולי מימון, רכישה עם מקדמה או בלעדיה, אפשרות לטרייד אין על הרכב הקיים ומחירים משתלמים. התנאים המיוחדים מציבים את אלדן כבחירה האולטימטיבית לרכישת רכבי אפס קילומטר חדשים.

אלדן מציעה ללקוחותיה שירותי רכב מקיפים, לרבות מכירה, השכרה וליסינג בתנאים ששווה לבדוק עכשיו. ניסיונה רב-השנים, לצד הפריסה הרחבה, מעמידים מעטפת מושלמת של שירות מתקדם שיתאים עבורכם את הרכב המתאים בדיוק לצרכים שלכם. נצלו את ההזדמנות כדי להתחדש עם רכב החלומות שלכם כבר בשנה הקרובה.

מחפשים דמי חנוכה מקוריים לילדים ?

מיסטר קיטשן , הלהיט המבוקש בכשרות מהודרת של הרב לנדאו !

חוויה נהדרת עם איכות שלא נגמרת

בין אם תרצו להכין דונאטס לביבות או כל מאפה חגיגי אחר

עם מיסטר קיטשן כל אירוע הופך לחגיגה !

עיצוב חדשני ומוקפד , טט נגד טביעות אצבע , תכולה גדולה עוצמה אדירה

= תוצאה מושלמת !

פתוחים כל השבוע!
מבצע משלוחים
מעל 30 סועדים
5%
39 ₪ ל"מ
מעל 4 מנות
39 ₪ ל"מ
מעל 4 מנות
39 ₪ ל"מ
מעל 4 מנות
מעל 30 סועדים
5%
מעל 4 מנות
מעל 2 מנות
מעל 2 מנות
מעל 2

בס"ד

סבאו? סבתאו?

השנה נותנים
דמי חתונה!

עוזרים לילדים לחתן את הנכדים

החל מ-20₪ לחודש

להלוואת חתונה עתידית ולמענק כספי

ככה מחתנים נכדים

הצטרפו עוד היום:

073-7248887

או אצל הנציגים ברחבי הארץ
ובעמדות נדרים פלוס

הגמ"ח המרכזי
שע"י גמ"ח לבית ישראל (ע"ר)
בברכתם ובעידודם של גדולי ישראל שליט"א

בהוראת גדולי המקובלים
ניתן להפקיד מכספי
מעשר לכתחילה