חדש בבית שמש

הבמה של הציבור החרדי בבית שמש יום ה' כ"ב בשבט פרשת משפטים תשפ"ה גליון 1287

22

העיקר הבריאות

תוכנית בית החולים בעיר קיבלה אישור

20

דירה להשכרה

מדוע לא סיפרו לנו על ההגרלה שנפתחה

24

טיסה נעימה

מי מוביל להקמת שדה תעופה בעיר

פירותיך מתוקים

מעמדי ראש השנה לאילנות בחצרות הקודש בעירנו / 46

עצרת מספד

עצרת התעוררות ומספד על פטירת הגר"י עטיה זצ"ל אב"ד 'זרע אמת' תערך ביום שלישי בביהמ"ד 'ממזרח שמש' / 36

לא לערכאות

לכבוד שבת פרשת משפטים, אנו מפרסמים לראשונה ב'חדש' ליקוט נפלא ומרתק של פסקי הלכה אקטואליים בענייני איסור הליכה לערכאות, **ממרן עמוד ההוראה הגר"י זילברשטיין שליט"א, אותם מגיש נכדו חביבו הרה"ג ר' חיים מלין שליט"א** / ואלה המשפטים / 12

מוסך סבלל
שרותי רכב | פחחות | צבע | אביזרי רכב
רח' המסגר 15 א.ת. בית שמש
02-5700060 | 050-4775847

מרכז הוראה ספינקא
רח' רב מרי 18 רמת בית שמש ד' 3
טלפון 02-5829777

ביביליס
השכרה • ליסינג
שפע רכבים חדשים המחיר הטוב ביותר
שירות אישי ומהיר
*6873

מכבסת הרמה
Harama Laundry
משלוחים חינם
מעל 200₪*
ניקוי יבש
שירות באותו יום
רח' יהודה הנשיא 2, רמת בית שמש ב' | 02-991-1492

תושבים, בעלי מוסדות ובנאים בבית שמש
מבטיחים קיונים ריח
באקספרס עד הבית!
מבית עמי שיווק
כל המוצרים בהטבר הבדיק
052-770-2620

פטרת, חודרנית
יבלות, אקזמה
יעילה
052.7650.733

רב מוביל
העברת דירות ומשרדים
RAV MOVERS
Relocation services
02-9923002
www.ravmovil.com

שילוט ומתקני תצוגה
מזמינים בשמש פרינט
• קאמות • שמשוניות
• מי יו סי • לוקובונד
0527-177-188
SP9912060@GMAIL.COM

חלום בטוח X2

תכינו את הדרכון! אנחנו טסים

דירות החלומות במגדלי הילטון באטומי תיכף יהיו מוכנות.
בזמן שהן יעשו עבורכם כסף, אתם תייבים לצאת ולהינות מהן גם. אז בכיף...

triple

תכירו את הטריפל
שיטיס אתכם לחופשה.
ועוד חופשה ועוד חופשה...

20 כרטיסי טיסה
לבאטומי

רכב שכור
(עד 100 ימים במצטבר)

12,000 יורו
לבזבוזים

בא לכם את כל פרס ה'טריפל', במזומן? קחו!
₪100,000 מזומן
מחכה לכם בהגרלת הטריפל

מה זה טריפל, אתם שואלים?

פשוט. אם בחרתם חבילת כרטיסים, הכוללת גם טריפל. כשתזכו בהגרלה הגדולה בדירות החלומות, תקבלו מאיתנו 'טריפל'. בנוסף על 2 דירות הנופש, גם פרס שיתן לכם ליהנות מהדירות שלכם פי 3 או לקחת 100 אלף במזומן.

יש לכם שאלות נוספות? כל התשובות בעמוד האחרון>>>

תבחרו את החבילה שתגשים לכם 'חלום בטוח כפול 2'

תהיו בטוחים. יותר כרטיסים. יותר סיכויים.

כרטיס 1	3 כרטיסים	7 כרטיסים	10 כרטיסים	18 כרטיסים	36 כרטיסים
להגרלה הנדירה עלי: 2 דירות חדשות הרשומות על שמך בטאבו	3 כרטיסים להגרלת הבונוס	7 כרטיסים להגרלת הבונוס	10 כרטיסים להגרלת הבונוס	18 כרטיסים להגרלת הבונוס	36 כרטיסים להגרלת הבונוס
בכניסה זו, זכית לשרותנו עם ביטוח רק בתעלת נטישת	בכניסה זו, זכית לתרום סדרת שיטולים לחודש ולעבדת טרמוזה	בכניסה זו, זכית לתרום סדרת שיטולים לחודש ולעבדת משטרה שלמה	בכניסה זו, זכית לאמוץ ילד והעבקת טיפול מקלף מעולים	בכניסה זו, זכית לתרום לידי שיקום והגיסה למשפחה שלמה לאיר מקרה בסיר קשה	בכניסה זו, זכית לתרום לידי הגרלת הבונוס ומעל "בית חם" הנדיר ובנוסף + הגרלת הגדולה
₪60*12 (₪720)	₪120*12 (₪1,440)	₪200*12 (₪2,400)	₪250*12 (₪3,000)	₪360*12 (₪4,320)	₪720*12 (₪8,640)
triple הגרלת טריפל ₪50*24 (₪1,200)	triple הגרלת טריפל ₪95*24 (₪2,280)	triple הגרלת טריפל ₪145*24 (₪3,480)	triple הגרלת טריפל ₪180*24 (₪4,320)	triple הגרלת טריפל ₪280*24 (₪6,720)	triple הגרלת טריפל ₪580*24 (₪13,920)

החברה הבונה את המלון והנהלת הילטון, משקיעים מאות מיליוני יורו! בהקמת יצירת הפאר החדשה, בלב השדרה המרכזית של הריביירה הגאורגית.

הם לא עושים את זה סתם!

דירות כאלו מושכרות בממוצע שנתי בסך:
₪120,000
שנה > ועוד שנה > ועוד שנה > וכך בכל שנה!

בנוסף לערך הגבוה של 2 הדירות שרק הולכות ומתייקרות! זה וואו! כזה דבר לא היה!

Hilton

מה כוללות הדירות שלי?

2 דירות מלון מרווחות
בקומות הגבוהות של מגדל הילטון

- מרפסת נוף לים
- ריהוט מלוגאי יוקרתי
- חדר רחצה מפואר
- מערכת מיזוג אוויר
- מטבחון מאובזר
- מכשירי חשמל ואקססוריז
- גישה למתקני מלון היוקרה המפטון ביי הילטון

בית חם

מצילים נפשות. זוכים ב-2 דירות.

למוקד ההגרלה, חייגו:
***3036**

נדרים פלוס
ניתן להצטרף גם בעמדת 'נדרים פלוס'

ca.bayit-cham.org.il
לקבלת הקטלוג במייל: ca.bc.3036@gmail.com

למוקד ההגרלה, חייגו:
***3036**

עו"ש יותר טוב

פותחים חשבון בדיסקונט ומקבלים

10 שנים ללא עמלות עו"ש עיקריות
ודמי כרטיס אשראי

הלוואה ללא ריבית עד 30 אלף ₪	וגם	הלוואת הצטרפות עד 60 אלף ₪ בריבית P - 0.5%
	וגם	מענק הצטרפות עד 1,200 ₪

מחכים לכם בסניפים!

דיסקונט
רוצים אותך יותר

למצטרפים חדשים החל מגיל 19. מענק עד 800 ₪ בשנה לפותחי חשבון יחיד בדיגיטל או עד 1,200 ₪ בשנה לפותחי חשבון משותף בסניף, המענק ישולם בפעימות חודשיות (סה"כ עד 10 פעימות), כפוף לתנאי הזכאות כמפורט באתר. תוקף המבצע עד 31.3.2025 או עד גמר המלאי. **הלוואת הצטרפות** עד פי 5 מגובה המשכורת ועד 60 א' ₪ לתקופה של עד 36 חודשים, ריבית נומינלית 5.5% ריבית שנתית מתואמת 5.64% נכון לתאריך 01.01.25. זכאים להלוואה לקוחות חדשים עד 3 חודשים מיום פתיחת החשבון, ע"פ משכורת נטו הנכנסת לחשבון. תוקף הצטרפות הלוואה עד 31.03.26. **הלוואה ללא ריבית** למעבירי משכורת חודשית של 5,000 ₪ וחיוב כרטיס אשראי בנקאי של 1,000 ₪ ומעלה לאורך כל תקופת ההלוואה. אי עמידה בפירעון ההלוואה או האשראי עלולה לגרור חיוב בריבית פיגורים והליכי הוצאה לפועל. כפוף לתנאים כמפורט באתר.

גני ילדים | מעונות יום

עץ הדעת

לפעילות חברתית תורנית וחינוכית

רישום לשנה"ל תשפ"ו

לגני עץ הדעת

מוקדי הרישום

בוקר: בין השעות 9:00-13:00
בימים א'-ד'
במשרדי ת"ת אבי עזרי רח' נחל גילה 10
(מאחורי ביה"ס בית יעקב הרמה)

גני נחל תמנע - לכל הגילאים
הרישום **בגני נחל תמנע**, אצל הגננות רותי ורחל

פתיחת קבוצת גיל 3 בגני לכיש
מותנית במספר נרשמים מספק
הרישום יתקיים בנוכחות 2 ההורים
יש להצטייד בצילום ת.זהות + ספח

הרישום לקראת סיום!!!

הרישום לגני גיל 3 לילדים/ות
שנולדו בשנת 2022

עץ הדעת בבית שמש: רמה א' | רמה ב' | רמה ג' 1 | רמה ג' 2 | רמה ד' 2 | משרד: 02-6702717 שלוחה 1

אין ברישום משום התחייבות לקבלת התלמידה | הרישום מותנה בעמידה בתנאי ועדת הקבלה המונחית ע"י רבני השכונה

המערכת

ת.ד. 9046 בית שמש
טל: 02-999-1234
פקס: 02-538-7975
מודעות: g9991234@gmail.com
מערכת: bs9991234@gmail.com

עריכה: דוד רובין
עריכה לשונית: ר. רוימי
גרפיקה: ה. גרינברג, ש. כהן, ש. ברלינר
צלמי המערכת: יעקב לדרמן, רווח הפקות
איור: י. בן ישי
הפצה: נתי כהן, בוריס חיות, משה בן-חיים
מנכ"ל: יצחק אלתר
הו"ל: עיתונלי
הדפסה ולוחות: א פרינט גוט בע"מ.

מחולק חינם בכל מוקדי הציבור בעיר ובסביבה ובתיבות הדואר בשכונות: "נחלה ומנוחה", "בית ומנוחה" "קריית חסידי גור" רמת חפציבה, דיור להשכרה, יפה נוף, מאה שערים, שבטי ישראל, "קרית בעלזא" קרית הרמ"א, קרית שיינפלד ובכל שכונות רמת בית שמש

לתשומת לב המפרסמים! עיצוב לוגו/עיצוב גרפי/רעיון פרסומי למודעות, ניתנות כשירות ללא תשלום לפרסום בעיתון 'חדש' בלבד! שימוש בו מחוץ לעיתון מחייב תשלום לפי המחירון הנמצא במערכת.

המודעות המתפרסמות בעיתון כפופות לאישור ועדה רוחנית, וייתכנו שינויים ו/או ביטול הפרסום על פי דרישתה

אין המערכת אחראית לתוכן המודעות וסגנונן ואין בפרסומן משום נתינת הכשר לגוף כלשהו

כל הזכויות שמורות

תושבים המעוניינים לקבל את העיתון במהדורת אימייל, נא לעדכן במייל: ag9991234@gmail.com

ישראל שרייבר

חיצים דוקרניים

כולנו מכירים סיפורים על ידידות בת שנים רבות שנהרסה, או שותפויות שפורקו, או מחלוקות ושנאה שפרצו בין אנשים, רק בגלל איזה "הולך רכיל" פלוני או אלמוני - שבא לגלות את אוזנו של אחד הצדדים כיצד ידידו או שותפו "מדבר עליו מאחורי הגב".

אמת, לפעמים כשאנשים כאובים או ממורמרים כלפי זולתם, הם מרשים לעצמם להתבטא בחריפות יתירה שלא בנוכחות המדובר. כי אופי דיבורם של בני אדם, מתחלק לשניים: כיצד מדברים בנוכחותו של אדם, וכיצד מדברים אודותיו שלא בנוכחותו, או בלשון העם: "מאחורי הגב".

אמנם, דווקא על כך, אנו כיהודים שומרי תורה ומצוות, מצווים לנקוט זהירות יתירה בהלכות החמורות של לשון הרע ורכילות. אבל גם במקרים שההלכה מתירה לדבר עליהם, או כשחלילה נכשלים בדיבור לשה"ר, עדיין יש דברים שידברו בפניו של האדם, ומאידך ישנן התבטאויות חריפות שלעולם לא יטיחו בנוכחותו. זהו "הקוד החברתי" המוסכם במערכות היחסים בין בני אדם בכל העולם, בכל השפות, בכל התרבויות ובכל הזמנים...

ידוע, שאהרן הכהן ע"ה שהיה אוהב שלום ורודף שלום, ניצל תכונה אנושית זו של השיחות "מאחורי הגב", דווקא כדי להשכין שלום בין אדם לחברו, וכך היה בא לאנשים שהסתכסכו ביניהם, ומספר להם כיצד חברם השיח בפניו את ליבו על פירוד הלבבות ביניהם, וכך סיפר גם לצד השני שחברו מצטער על המחלוקת ביניהם (מכאן שמותר לשנות מפני דרכי שלום), וכך השכין שלום בין הבריות.

אמנם, לצערנו יש כאלו שבמקום לנקוט במידותיו של אהרן הכהן ע"ה, הם נוקטים פעולה הפוכה בתכלית, בדרכם של דתן ואבירם - אלו הם "הולכי הרכיל" שמשגרים את חיציהם הדוקרניים מהכא להתם, ומסכסכים בין איש לרעהו. אגב, העולם הפוליטי שורץ לצערנו טיפוסים שליליים מהסוג הזה, שניזונים מסכסוכיהם של הבריות ומשקיעים מזמנם ומרצם כדי להרוס מערכות יחסים בין אנשים, כי זו הדרך היחידה שמאפשרת להם לצבור שליטה והשפעה.

הצד השווה בין "הולכי הרכיל" למיניהם, שמפירים הם ברגל גסה את הגבולות הברורים בין מה שמשמיעים לאדם בפניו, ובין מה שמשמיעים עליו שלא בפניו, ובכך הם מרבים מחלוקות ופירוד לבבות בישראל רח"ל.

■■■

מענין לענין באותו ענין: "צרת ההקלטות". בדורנו מסתובבים אנשים שהם בבחינת "אולפן הקלטות מהלך". אתה מדבר איתם בחופשיות בטלפון ונותן בהם את אמונך, ובסוף מתברר לך שמדובר במקליט-סתר סדרתיים...

מגפת ההקלטות הולכת ונפוצה יותר ויותר, בגלל פונקציית ההקלטה שמוטמעת כיום בכל מכשיר כשר.

מדובר בגניבת דעת, כי יש דיבורים שאנשים מוכנים לדבר בטלפון בלי להיות מוקלטים. מאידך, אם היו יודעים שהם מוקלטים, היו מתבטאים אחרת לגמרי.

זכותו הבסיסית של כל אדם, לדבר באופן חופשי עם רעהו, בלי לחשוש מהקלטות. לכן, "הקלטות סתר" הם ללא ספק בגדר הונאה, בדיוק כמו מעשיהם המכוערים של "הולכי הרכיל" שמערבבים בין התחומים המקובלים, ומביאים המולה ובלבול לעולם.

לסיום, ראוי שנזכיר לעצמנו, שכבל שניזהר בחמורות שבחמורות בהלכות לשון הרע ורכילות, כך נזכה לשמור על "צלם האנוש" שלנו, גם כלפי שמים וגם כלפי הבריות. וכדברי התנא בפרקי אבות: "חכמים היזהרו בדבריכם".

ישראל שרייבר

לא כדאי להסתמך על מידע לא מדויק או להניח הנחות.

אנשי המקצוע שלנו כאן כדי לספק לכם מידע אמין ומבוסס, ולוודא שתקבלו את כל הזכויות שמגיעות לכם, בהתאמה מלאה למצבכם הבריאותי.

הזכויות שלכם הן המומחיות שלנו. תכל'ס תוצאות.

• מס הכנסה • חברות הביטוח
• ביטוח לאומי • קרנות הפנסיה

לתיאום פגישה: **5700***

*השיחה אינו מתנכ

החברה המרכזית למימוש זכויות
מובילים בזכויות. מובילים באחריות.

פיצה PIZZA
פלאפל וסביח
9999848
3 מגשים משפחתיים L ב 130 ₪
הכי טרי, הכי טעים,
הכי נקי
מס' 1 באזור
פינת השובע
פיצה פלאפל
טרי. טעים. נקי. משביע!
בהשגחת הבד"ץ הרבנות הראשית לירושלים
דרושים עובדים
פרטים בחנות
משלוח - 15 ₪ * אזור חלוקה מוגבל * ט.ל.ח. * החנות רשאית להפסיק את המבצע בכל עת
נחל זוהר 12 מרכז מסחרי רמה א' | שעות א'-ה' 9:30-22:00 יום שישי 9:00-13:30 | מוצ"ש משעה אחרי צאת השבת ועד חצות

קול קורא

מכתבים למערכת

ת"ד:9046 בית שמש
דוא"ל: bs9991234@gmail.com
זכות קדימה למכתבים
המגיעים בדיסק או בדוא"ל

היערכות לפורים

אני פונה עכשיו מקווה שלא מאוחר, פניתי מיד אחרי חנוכה בשנים הקודמות פורים במוקד לתושבי בית שמש היה בבית הקברות בבני ברק כבחנוכה, רק ההבדל הוא שבחנוכה זה אמנם קשה אבל עדיין ניתן לנסוע למוקד בתחבורה עירונית, אבל בפורים אין כלל תחבורה עירונית בבני ברק והדרך מרבי עקיבא למטה וכן מכל אזור הצפון והמערב ללכת ברגל עם כל הילדים זה בלתי סביר בעליל. אני יודע שהשנה פורים חל ביום שישי, ועל כן יכולים להיות שינויים.

אני רק מודיע בקול רם: לא מתקבל על הדעת שנצטרך ללכת ברגל דרך של כחצי שעה ויותר. לכן הכי מסתבר זה לפצל את המוקדים מוקד אחד במזרח ומוקד נוסף במערב (מכון מור) למשל גם אם לא. כן ניתן לעשות כמו במוצאי ראש השנה, אבל שאטלים בחינם כמו במודיעין עילית, אין שום הגיון שנשלם על נסיעה כזו.

בתקווה לטיפול
אברהם א.ב.

שבענו מהבטחות

ראיתי בבמה המכובדת "חדש" את תגובת משרד השיכון לפנייה לגבי התחבורה הציבורית ברמב"ש ד-4, בעקבות פניית תושבים מהשכונה, ומכתבו של יעקב אחד התושבים.

העולה מהדברים שאתה מצפה שמישהו מהעירייה יתן לך תאריך XX מתי יהיו קווי אוטובוס בשכונתנו העזובה.

אני רוצה ליידע אותך שכבר יש תאריך, הודיעו לנו בחגיגיות כבר לפני שנה שבר"ח אלול יפתח מסוף זמני ואז יהיו ב-ד'4 כמה קווים! (מצ"ב צילום של הבטחות הנציגים). בנוסף כאן ב"חדש" אמרו הנציגים מזמן שיהיו שאטלים בכל רמה ד.

בנוסף הנני לבשר לך שהבעיה ידועה לכל הנציגים בעיריה, הם אפילו באו לכאן בעצמם (ברכב) ערב הבחירות והבטיחו שינויים מהותיים ומשמעותיים, רק הם לא אמרו אלול של איזו שנה...

בברכת אל תבטחו בב"א שאין לו תשועה.

שלמה ה.
רמב"ש ד-4

קווי אשדוד

כידוע שקווי אשדוד-בית שמש צריכים שיפור מיידי ומקיף, כלל הנוסעים מתאגדים לחתום על עצומה למען שיפור וייעול התחבורה!

מי שרוצה לקבל במייל ו/או לחתום שישלח מייל לכתובת t474454464@gmail.com

י.נ.
רמה ב'

נדהמתי

השבוע ראיתי את הכתבה ב'חדש' של האימהות שממש מתחננות לקבל מלווה חרדית לילדים ואת האמת נדהמתי!!!!

אני הגשתי בקשה לליווי לפני חצי שנה ואז העיריה אמרו שאי אפשר לקבל גם בעל וגם את אשתו אז אותי לא קיבלו. כעבור תקופה בעלי הפסיק עם זה ואני רציתי להיכנס לתחום. נסעתי עד לעיריה לפני שבועיים!!! {מכיוון שב טלפון ומייל זה לא עבד}, ופגשתי את העובדים בנושא (יש לי את שמם אם זה יהיה חשוב). ניסיתי להתחנן שאני רוצה ליווי בבית שמש אני חרדית ואפילו דוברת אידיש... אבל הם אמרו יש לנו עשרות ואפילו מאות נרשמות לנסיעות ואין לנו צורך ליותר.

אז עכשיו כותבת מישהי שהיא חרדית ומקבלת מלווה ערביה? איפה עשרות החרדיות ובתוכם אני שממתינות לקבל משהו קבוע?

לפי מה שכתוב על תגובת העיריה זה לא נכון, אני לבד נסעתי לשם ואת התגובה שלא צריך עכשיו מלווים הם אמרו לי במקום, אז אולי תקשרו אותי אם אלה שצריכים מלווים? ונחסוך לעיריה את העבודה לחפש חרדים?

בתקווה לתגובה
י.ר.

שמעו מוסר

"בית הועד בית שמש" בסדרת ועדים חדשה: לאחר ההצלחה הגדולה שזכתה סדרת הוועדים בענייני אמונה, שנמסרה ע"י הגאונים הגדולים שליט"א ב"בית הועד", בהם הרחיבו והעמיקו בענייני יסודות האמונה, ע"פ דברי רבותינו. ולקראת חג הפורים הבעל"ט, מתחילים ב"בית הועד" בסדרת ועדים בענין השמחה בעבודת ה'.

שימסרו מפי הגאון רבי נדב פרץ שליט"א בעל ה"נדבת פרץ", מידי יום שני בשעה 21:45 בדיוק! (ג' ועדים עד פורים), בביהמ"ד המרכזי "מנין אברכים ד' 3" (בבית שני), רח' נהרדעא 24-22 רמב"ש ד'. תפילת ערבית בשעה 22:30.

בברכת התורה
המארגנים

ג'יפאים, בעלי רכב 4×4 או רכבים עם שרשראות לנסיעה במזג אוויר סוער?!

הצטרפו אלינו

לקראת הסערה הצפויה, ב'עזרת אחים' מתארגנים לתת מענה כולל הסעת חולים לבתי חולים, שינוע תרופות וציוד רפואי והסעות דחופות נוספות. לצורך כך אנו מגייסים בעלי רכב 4X4

חברים, אנא הצטרפו והעבירו את הבקשה לחברים שלכם

עזרת אחים
המרכז לחסד וסיוע רפואי
1800-999-000

קרן וייספיש

צריכין מקדימין לפסח מצמינים!

דגם גלובס החדש
עם פתיחת טאץ'
עכשיו במחיר השקה
רק - 649 ₪
תשלומים ללא ריבית X12

מערכת תאורת לדים במתנה!

דגם גלובס ונגה אלון
רק - 479 ₪ בלבד
תשלומים ללא ריבית X12

דגם אשר קלאסי
219 ₪ בלבד
תשלומים ללא ריבית X12

דגם זבולון שילובים
279 ₪ בלבד
תשלומים ללא ריבית X12

דגם פרימיום המפואר
399 ₪ בלבד
תשלומים ללא ריבית X12

אספקה מהירה לכל הארץ!
עץ סנדוויץ | טריקה שקטה | גב זהה | מדפי M.D.F עבים | רמת גימור גבוהה

קרן וייספיש
ריהוט איכותי במחיר הקרן

להזמנות וקבלת הקטלוג המלא התקשרו עכשיו!
SC.AMUDON@GMAIL.COM | 072-3167770

ירושלים · ב"ב · ב"ש · ביתר · אלעד · אשדוד · פ"ת · ערד · מודיעין עילית · אופקים · נתיבות · צפת · טבריה · חיפה

המשפטים
אשר תשים לפניהם

לכבוד שבת קודש, פרשת משפטים, בה קוראים אנו בתורה הקדושה 'ואלה המשפטים אשר תשים לפניהם', וכפו שכתב רש"י 'לפניהם. ולא לפני עובדי כוכבים...', בחרנו להגיש לפני קוראי 'חדש' ליקוט נפלא ופרתק של פסקי הלכה אקטואליים בענייני איסור הליכה לערכאות, מפרן עמוד ההוראה הגאון רבי יצחק זילברשטיין שליט"א / נערך ע"י נכדו חביבו הרה"ג ר' חיים פלין שליט"א

לקראת שבת קודש, פרשת משפטים, בה קוראים אנו בתורה הקדושה 'ואלה המשפטים אשר תשים לפניהם', וכמו שכתב רש"י 'לפניהם. ולא לפני עובדי כוכבים...', בחרנו להגיש לפני הקוראים ליקוט נפלא ומרתק של פסקי הלכה אקטואליים בענייני איסור הליכה לערכאות.

זכה דורנו, שאחד מגדולי זקני הפוסקים מזה עשרות בשנים שרוי בתוכו, הלא הוא חבר מועצגה"ת מרן עמוד ההוראה הגאון רבי יצחק זילברשטיין שליט"א, רבה של שכונת 'רמת אלחנן' וראש כולל 'בית דוד' בחולון. אשר זכה לשמש רבות את חמיו מרן פוסק הדור הגרי"ש אלישיב זצוק"ל, אשר כידוע היה בעצמו דיין בבית הדין הגדול, וכן למד בחברותא למעלה מ 60 שנה עם גיסו מרן שר התורה הגר"ח קניבסקי זצוק"ל, ותורתו ופסקיו נפוצים בכל עולם התורה, מתחילתו ועד סופו, ביחד עם עשרות ספריו בכל מקצועות התורה.

בין אלפי התשובות ופסקי ההלכה שמכריע מרן שליט"א דבר יום ביומו, קיים חלק נכבד מאד בענייני חושן משפט, כאשר מרן שליט"א הקים 'בית דין צדק' בכולל 'בית דוד' בחולון, שם העמיד הרכבים של דיינים מומחים ותלמידי חכמים מופלגים, לומדי ובוגרי הכולל, אשר הוסמכו על ידו לרבנות ודיינות. כאשר את הדברים הקטנים - ישפטו הם, ואת הדברים הגדולים והמורכבים - מגישים המה לשולחנו של מרן פוסק הדור שליט"א, להכרעתו.

ביקשנו מנכדו חביבנו, הרה"ג ר' חיים מלין שליט"א, אשר זוכה לשמשו בקודש פנימה, ודולה ומשקה מתורתו לרבים בקו הידוע 'שיח יצחק', שם מעלה מדי יום פסקי הלכה מרתקים מתורתו, וכן בגליון השבועי 'דברי חמד', לקבל מקבץ טעימות מאוצרו הטוב של מרן שליט"א בענייני איסור הליכה לערכאות. ואת אשר קיבלנו אנו מציגים בפנינם, ככתבו וכלשונו:

רבינו יוצא משיעורו מלווה בנכדיו הרב חיים מלין והבה"מ אריה זילברשטיין

הליכה לערכאות זהו דבר שנפרץ מאד

מרן שליט"א מביא תמיד שחמיו מרן פוסק הדור הגרי"ש אלישיב זצוק"ל היה מעורר תמיד בכל כוחו, נגד מה שיש רפיון בענין הליכה לערכאות, והתבטא פעם שהדבר פורץ כל כך 'שאפילו יהודים המניחים תפילין דרבינו תם, הולכים לדאבוננו לערכאות'.

איסור הליכה לערכאות שייך גם במחשבה

פעם אמר רבינו, שאיסור הליכה לערכאות שייך גם בדיבור ומחשבה, אע"פ שאינו עושה מעשה בפועל. כלומר, מאחר ועיקר האיסור הוא שעל ידי זה מראה שכאילו תורת משה ח"ו אינה אמת [וכמו שכתב הנתיבות המשפט (סימן כו ס"ק ד)], לכן גם אדם שבתוך תוכו חושב שהיה רוצה ללכת לערכאות כי שם פוסקים יותר טוב, או שבערכאות יקבל סכום גדול יותר, רק הוא כביכול 'מסכן' ואינו הולך לערכאות כי התורה אוסרת, הרי שהוא חוטא בעצם מחשבה זו.

קנה מוצר פגום, האם מותר לאיים שאם לא יפצוהו יפנה לערכאות?

נשאל רבינו, באדם שקנה מוצר פגום והתלונן לחברה כדי לקבל פיצוי הוגן. מעיקר דין תורה סובר רבינו שהחברה צריכה רק להחליף לו את המוצר או לחילופין להשיב לו את הכסף ששילם, ואפילו אם נגרמה לו עגמת נפש, אינם חייבים על פי דין לפצותו, אולם היום המנהג לפייס ולפצות כי הלקוחות יהיו מרוצים, וכדי שיהיה להם שם טוב, וכיון שהחברות עושות כן מרצונם הטוב, אין בזה שום כפקוק.

אולם במקרה שהחברה אינה מפצה את לקוחותיה מרצונה הטוב, הורה רבינו שאסור לשלוח להם מכתב קשה ולהגזים בסיפורים על עוגמת נפש שנגרמה לו, כי יעבור בזה על 'מדבר שקר תרחק'.

וכמו כן אסור לספר זאת לבני אדם בלי תועלת, ולכן המאיים על החברה שיפרסם זאת ברבים באיסור, וכתוצאה מכך נתנה לו החברה פיצוי, הרי הוא כאנס שאונס את חבירו לתת לו מתנה, שמתנתו אינה מתנה וחייב להחזירו לחברה.

והוסיף רבינו, "שכל שכן שאסור לאיים על החברה שיפנה לערכאות אם לא יפצוהו, שיש בזה משום הרמת יד בתורת משה".

דרכי התשובה והכפרה לפי שהלך לערכאות

כמה פעמים נשאל רבינו, מיהודים שחטאו באיסור זה, ולדאבוננו הלכו לערכאות ולבתי משפט שונים ללא שהתייעצו עם רב וללא שקיבלו שום היתר לדבר, ובכל שנה כשמגיעים לפרשת משפטים, ליבם נוקפם על הצעד החמור שעשו, וביקשו דרכי תשובה וכפרה.

דרכו של רבינו להשיב, כי אכן בוודאי שצריך לחזור בתשובה על כך, והעצה היא ללמוד היטב את ההלכות של האיסור החמור ללכת לערכאות, ולכתוב חיבור תורני על כך, ולהפיץ אותו בעם ישראל, ועל ידי שיזכה את הרבים בחומרת איסור זה, מידה כנגד מידה יזכה שיכופר לו העוון שעשה.

האם לסדר קידושין לחתן שאביו הלך לערכאות?

סיפר רבינו, מעשה שהיה בראש ישיבה שהסכים לסדר חופה וקידושין לאחד מתלמידיו, ואז נודע לו שאבי החתן תבע את חברו במשפט של ערכאות, ונסתפק ראש הישיבה האם לסדר קידושין לבנו או לא.

ואמר רבינו שחמיו מרן הגרי"ש אלישיב זצ"ל השיב, שהבן לא חייב לסבול בגלל חטאו של אביו, ולכן אם ראש הישיבה כבר הבטיח לבן שיסדר לו קידושין, אל יחזור בו. אולם לאחר החופה, כשישיט האב את ידו לקבל את ברכת ראש הישיבה, יסרב ראש הישיבה לתת יד לאותה יד שהרימה יד על תורת משה רבינו!

סופר סת"ם שפנה לערכאות, האם כשר לכתוב סת"ם?

מעשה שהיה בסופר סת"ם שמסר את שכנו לערכאות בחוץ לארץ, על שבנה בחצר המשותפת בלי רשותו, ולא פנה לבית דין שידונו על פי התורה. ושאלו את רבינו האם ספרי התורה שכתב לאחר מכן כשרים.

השיב רבינו, כי התובע בערכאות אין דינו כ"מוסר" ממש [שאם כתב ספר תורה פסול, כמבואר בשו"ע (יו"ד סימן רפא ס"ג) ומשנ"ב (סימן לט סק"ז), כיון שכאן בא לדאוג לזכויותיו הפרטיות, אך סוף סוף עבר על איסור הליכה לערכאות.

מרן שליט"א בשיח של תורה עם גיסו מרן הגר"ח קניבסקי זצ"ל

ומאחר והרמב"ם כתב (הלכות סנהדרין, פכ"ו ה"ז), בזה הלשון: 'כל הדן בדיני עכו"ם ובערכאות שלהן, אף על פי שהיו דיניהם כדיני ישראל, הרי זה רשע, וכאילו חירף וגידף והרים יד בתורת משה רבינו, שנאמר ואלה המשפטים אשר תשים לפניהם'. ובמדרש תנחומא (פרשת משפטים, סימן ג) מבואר שמי שמניח דייני ישראל והולך לפני גויים, כפר בהקב"ה תחילה, ואחרי כן כפר בתורה. אם כן דינו של אותו סופר כרשע וכופר.

והתבטא רבינו בכאב: 'איך תהיה כשרה לכתחילה פרשת 'ואלה המשפטים', שכתב אותו אחד, הרי הוא עצמו לעג לפרשה זו והזיד ופנה לערכאות והרים יד בתורת משה. ואיך אפשר להכשיר לכתחילה לקרוא בספר תורה כזה?! ולכן ראוי מאד שבית הדין יקנוס את הסופר, וימליץ לא לקנות או לקרוא בספרי התורה שכתב, עד אשר ישוב מחטאו'.

גם אם הצד השני לא יבוא לבי"ד - יש להזמינם לפחות פעם אחת לבי"ד

פעם הסביר רבינו, שמעיקר הדין בכל דיון ממוני שאנו יודעים בבירור שאם נתבע את הצד השני לדין תורה, הוא לא יבוא כלל ועיקר, כתבו גדולי הפוסקים שככל ואכן יש אומדנא כזו שלא תועיל תביעה בבית דין, אין צריך להתרות בו, ומותר מיד ללכת לערכאות.

אמנם בכל זאת ההוראה היום היא כן להזמינם לפחות פעם אחת לבית דין, ואמר רבינו שני סיבות: א. ישנם הרבה הפתעות, והרבה אנשים שהיו בטוחים שלא יבואו לדין תורה, הסכימו לבסוף לבוא, כי ידעו שבדין תורה זה הרבה יותר מהר, ולא נסחב שנים רבות כמקובל בבתי המשפט כיום. וגם בב"ד ישנם פחות הוצאות מיותרות לעורכי דין, וגם הדיון הוגן לשני הצדדים. ב. כי זה כבוד שמים, להראות שלנו יש דיני תורה, ואנו מעדיפים לדון בפני בית דין צדק השופט על פי התורה הקדושה.

לתבוע חברת אוטובוס לערכאות כשלא יבואו לדין תורה

נשאל רבינו פעמים רבות, האם מותר לתבוע חברות אוטובוסים על קווים שלא יצאו בזמן שגרמו לעגמת נפש מרובה וכיו"ב. ורבינו אמר, שאמנם מותר לתבוע בערכאות מי שלא יבוא לבית דין, אך מה יזיק אם ינסו לתובע קודם בבית דין ויקדשו בזה שם שמים, להראות לכולם שיש יהודים שהתורה היא הקובעת אצלם בחיים. ורק אם תבעו בבית דין והחברה לא באה, אז יקבלו היתר מרב לפנות לערכאות.

ואם אכן תבעו וקיבלו פיצוי יותר מהדין, מעיקר הדין צריך להחזיר כל מה שהוא יותר מסכום ההפסד המדוייק. אך אמר רבינו שכל קנס שבית דין היה מטיל, והנתבע סירב לבוא לבית דין, אז אם הערכאות קנסוהו בכך, אינו נחשב לגזל. וכאן אילו היתה חברת האוטובוסים נתבעת בבית דין, מסתבר שגם הם היו קונסים אותה בקנס זה, כדי שלא יחזרו על מעשיהם, ושהציבור לא יסבול יותר.

סבה נוספת הוסיף רבינו, שבשעה שחברת האוטובוסים קיבלה רישיון להפעלה, הם קיבלוהו על מנת שהערכאות ישפטו אותם, והם שיעבדו את עצמם לשלם גם על טירחה ועוגמת נפש, ולכן אין חשש גזל בלקבל את הפיצויים שפסקו הערכאות.

האם מותר לקחת כסף שמגיע כתוצאה מתביעה יצוגית

פסק הלכה אקטואלי התפרסם לאחרונה בשם רבינו, הנוגע לרבים מתושבי בני ברק המתגוררים בסמיכות לאחד המכונים הרפואיים, כאשר לפני 12 שנה נערכה במקום בניה ללא הפסקה

אילו היה טוען שיש נקב במטבע - הייתי יכול לפטרו משבועה

רבינו מרבה לספר עובדות והנהגות שאירעו לגדולי ישראל שהיו דיינים, כיצד הוציאו מתחת ידם דין אמת לאמיתו, בחכמתם ופקחותם, וכמובן עם הסייעתא דשמיא המופלאה לה זוכים מאחר ופוסקים על פי התורה הקדושה. ישנם סיפורים כאלו למכביר, אך בחרנו להביא אחד מהם:

המעשה הביא מביא רבינו מספרו של הבן איש חי זצ"ל - 'חסדי אבות' (עמוד י), שם מספר את זה על דיין אחד, ומקובל אצל רבינו כי אותו דיין הוא הבן איש חי בעצמו, ומעשה שהיה כך היה:

יהודי הלך ברחוב ומצא מטבע של זהב, ולעומתו באותו רחוב בא אדם אחר, וראה מרחוק כיצד הלה מרים את המטבע, וכשהגיע אליו טען שהמטבע של זהב נפל ממנו לפני כמה דקות, והוא חוזר עכשיו כדי לחפשו, ובכל אותו הזמן לא עבר כאן עוד אדם, ולכן המטבע היא שלו. ובאו לפני הבן איש חי, והתובע שטען שהמטבע שלו, אמר שהוא מוכן להישבע עם ספר תורה על כך.

אך הרב הבין בחכמתו שהתובע שקרן, ושהוא מוכן להישבע לשקר רח"ל. לכן ביקש לקבל את המטבע, וביקש ששניהם יצאו מחדרו והשאיר הדלת מעט פתוחה, והחל הרב ללחוש ולדבר לעצמו מעט בקול רם, ואמר: 'הנה, במטבע הזה יש סימן מובהק, שהוא נקוב בצד פלוני, אם כן לא צריכים להשביע אף אחד, נשאל אותו אם יש לו סימן, ואם יאמר את הסימן ודאי שהמטבע שלו, וניתן לו אותה בלי שבועה'...

לאחר מכן הזמינם בחזרה לחדר, ושאל את התובע 'האם יש לך סימנים על המטבע?', התובע השיב מיד בביטחון מלא: 'אכן, יש נקב בצד פלוני'... אך הרב צחק והראה את המטבע לתובע שאין בו לא נקב ולא כלום, וסיים ואמר: 'המטבע שלך עדיין מונחת היכן שאיבדת אותה, תמשיך לחפש אותה... זאת המטבע נפלה מאחר, והמוצא לקחה כדין', ופניו השקרן הנוכל חפו, וראו הכל כיצד הבליח הבן איש חי זצ"ל לפסוק דין אמת, בחכמתו האלוקית אותה שאב מהתורה הקדושה.

רבינו מדבר בלימוד עם נכדו הרב חיים מלין

מרן שליט"א בעניית התשובות

מרן הגר"י זילברשטיין בלימוד גמרא עם נכדו הרב חיים מלין

ביום ובלילה, עם רעש עצום שהפריע לשכנים בכל שעות היום והלילה. תושבים שאינם שומרי תורה ומצוות התאגדו ותבעו את המכון בבית משפט, ולאחר תהליך משפטי ארוך, הם עברו לתהליך גישור בו נקבע כי המכון יפצה את כל התושבים בסכום כסף רב, כאשר כל נפש שהיתה גרה באיזור הנ"ל תקבל פיצוי ע"ס 2,500 שקלים. למעשה ישנם אברכים שוכאים לפיצוי, למרות שכלל לא סבלו מהרעש, ושאלו שהרי הפסק הוא של ערכאות, וע"פ דיני התורה הקדושה אין ברור שצריך לשלם פיצוי כל כך גדול. ושאלו האם ראוי להימנע מלקחת את הכסף (כדי לא להיות שותף לענין הליכה לערכאות), או שמא מאחר והם כבר התייאשו לאחר פסק בית המשפט אין בכך חשש.

רבינו הרחיב בנידון, ובתוך דבריו אמר שמי שלא היה שותף לתביעה, אלא רק רוצה להיות שותף בקבלת התשלום, אינו נעשה שותף לאיסור הליכה לערכאות, שהרי האיסור של הליכה לערכאות אינו 'איסור הנאה' שאסור ליהנות מהפירות והתוצאות.

עוד הוסיף רבינו שמותר לקחת את הכסף, כי לאחר שחייבו אותם לשלם, הם כבר התייאשו מהכסף. ובנוסף לכך, לא חייבו אותם לשלם, אלא הם הסכימו לתת את הכסף כפשרה. זאת ועוד, שזה טוב שהם משלמים לשכנים שסבלו מהרעש, כדי לצאת ידי שמים על הסבל שגרמו לשכנים.

קבלן שכתב בחוזה שכל ויכוח יוכרע בערכאות, האם פותר לתבעו בערכאות

לפני כמה שנים פנתה לרבינו קבוצה שקנתה דירות בפרוייקט שבנבנה ע"י קבלן שומר תורה ומצוות, בחוזה התחייב הקבלן למסור את הדירות בתאריך מסויים (ואם יאחר, ישלם שכירות מלאה עבור אותה תקופה), אך למעשה כבר חלפה שנה מהתאריך הנקוב והקונים לא קיבלו את הדירות וכמובן גם לא דמי שכירות. הקונים רצו לתבוע את הקבלן, אך בחוזה היה סעיף בו היה רשום שכל התדיינות משפטית תהיה בערכאות. והם הסתפקו, האם לפנות לדין תורה, או שיכולים לפנות לערכאות, כפי שהם הוחתמו בחוזה.

רבינו השיב, כי לכתחילה ודאי שהיה אסור לקבלן לכתוב סעיף כזה בחוזה, וגם לרוכשים היה אסור לחתום על חוזה כזה. וגם לאחר מעשה שכבר חתמו, אסור לדון בערכאות, וצריך להזמינו קודם לדין תורה בב"ד, והדיינים שמעו את כל הצדדים, וככל אשר יורו כך יעשו.

רופא נקנס בערכאות על שנסע באור אדום להציל נפש, האם ישיבו לו את דמי הקנס

מעשה שהיה, ברופא שנסע בכביש, וראה אדם בנתיב הנגדי שהתמוטט והיה במצב סכנה, הרופא נסע באור אדום כדי למהר בהגשת עזרה רפואית, ואכן הצליח להצילו. אך שוטר שנכח במקום, הגיש נגדו תביעה לבית משפט על שנסע באדום. בהתחשב בכוונתו הטובה של הרופא, דן אותו השופט בקנס של 1,000 לבית החולים שם עובד [וזאת במקום שלילת הרישיון לכמה שנים]. בית החולים קיבל את הכסף מהרופא, ואף שלח קבלה על כך לבית המשפט. אולם מנהל ביה"ח שאל את רבינו, שהוא רוצה להשיב לרופא את כל הכסף, כי הוא מאד מעריך אותו ואת מעשיו הטובים. האם הדבר מותר או לא.

רבינו הרחיב בשאלה זו מכמה צדדים, והכריע כי ראשית כל צריך לדון האם הערכאות קנסו אותו כדין או לא, ואם נאמר שהקנס היה שלא כדין, ואם היה מגיש ערעור יכול להיות שהיה מתקבל, או שאם היה מגיע לבית דין הם לא היו קונסים אותו, כי חרף נפשו להציל נפש, א"כ אפשר להחזיר לו את הכסף.

אמנם אם לא נהג בזהירות, והקנס הוא על פי דין, א"כ אין להחזיר לו את הכסף. ורבינו מורה ובא שגם רופא או נהג אמבולנס, אין לו לנסוע בטירוף ושלא בזהירות ולסכן הולכי רגל רבים, כדי להציל נפשות אחרות.

ולמעשה פסק רבינו, שמכיון שיש רשות ביד הערכאות לקנוס את מי שעובר על כללי הזהירות בדרכים, וכך אמר חמיו מרן הגרי"ש אלישיב זצ"ל שהכביש הוא רכוש הציבור, וכדי לנסוע עליו צריך לקבל את רשות הציבור, ובפרט שכל מכונית נחשבת לדבר מסוכן, ויש בה חשש פיקוח נפש ורציחה, לכן אסור מן הדין לנסוע בכביש באופן שהשלטונות לא מרשים, מאחר והציבור סומך עליהם, ואין מי שמשגיח ומפקח על תקנת הציבור חוץ מהם, וממילא בזה אומרים ש'דינא דמלכותא דינא'. וכיון שהם קנסו אותו כדי שלהבא ינהג בזהירות, ממילא אם ביה"ח ישיב את הקנס לרופא, נמצא שאין כאן קנס, ולכן אסור למנהל להחזיר לרופא את דמי הקנס.

השכן הזיק לשכירות הדירה, וסירב לבוא לדין תורה, והערכאות חייבוהו בסכום עתק

מעשה שהיה, בראובן שניסה למכור את דירתו, אך שכנו הבריח את כל הקונים והשוכרים, ואמר להם מי שיקנה ממנו אני יעשה לו צרות צרורות, ולכן במשך כמה שנים הבית עמד ריק וראובן הפסיד דמי שכירות, כי כל אחד אמר בליבו 'מה לי ולצרה זו'.

לאחר מכן תבע ראובן בבית דין את שמעון שישלם לו את דמי השכירות של כל אותם שנים. שמעון השכן סירב לבוא, וראובן קיבל רשות לפנות לערכאות, אך גם שם השכן לא הופיע. והערכאות חייבוהו שלא בנוכחותו לשלם לתובע סך 200,000 שקלים, וכן שכר הוצאת עו"ד בסך 10,000 שקלים. ושאל ראובן האם מותר לו לקבל את הסכום, כי לכאורה זהו סכום מוגזם, יותר מתשלום דמי שכירות של כל אותם שנים.

ולאחר שפלפל בזה רבינו, הסיק שאם השכן הוא במצב כזה שגם בית דין היה מחייב אותו בקנס על ההתנכלות לשכנו, מותר לו לקחת את הקנס, למרות שהוא ניתן ע"י ערכאות.

וכך השיב מרן שר התורה הגר"ח קניבסקי זצוק"ל לגיסו מרן שליט"א, שמכיון שהשכן מרד בבית דין, וכמו כן הוא סרבן לכל מסגרת של יושר, ועושה ברשעותו כל מה שרוצה, לכן מותר לבעל הדירה ליטול כל מה שפסקו, כיון שגם לבית דין מותר לקנסו בכל מה שאפשר.

[סוף המעשה היה, שרבינו יעץ לראובן, שבשעה ששמעון יבוא לבכות לפניו ולהתחנן ולבקש רחמים, ישיב לו 'אני מוכן לתת לך הנחה של 100,000 שקלים, בתנאי שאת ה 100,000 שקלים הנותרים תשלם לי, ותאמר בפני שני עדים שאתה נותן לי אותם מתוך רצון גמור ובלב שלם. ובכך ראובן ניצל מחשש גזל, וכך אכן היה].

שופט יהודי בבית משפט של גויים, ובאו לפניו שני יהודים

פעם נשאל רבינו מיהודי שבעברו לא שמר תורה ומצוות, והיה שופט בבית משפט של הערכאות בחו"ל, במקום שרוב רובו של תושבי המקום היו גויים, ומיעוטם היו יהודים. בשנים האחרונות חזר השופט בתשובה שלימה, ומאחר ומילא רוב תושבי המקום גויים, לכן הוא ממשיך בתפקידו לשפוט את הגויים בערכאות שלהם. והנה באו לפניו שני בעלי דינים יהודים, ולא ידע כיצד לנהוג שהרי הם באו לשם באיסור ממש ואין דין אותם, ומאידך אם לא ידון אותם, עלולים לפטר אותו ולהפסיד את משרתו.

רבינו השיבו, שהדרך הטובה ביותר היא שהשופט יחליט על פשרה כדרך שנוהגים היום בבתי המשפט של ערכאות לעשות 'גישור', ובפשרה כזו אין הרמת יד בתורת משה. ואמנם כתב הסמ"ע (סימן סח ס"ק יג) שגם הפונה לערכאות כדי שיעשו לו פשרה יש בזה הרמת יד בתורת משה, בכל זאת יתכן שהאיסור הוא בפשרה הקרובה לדין, כלומר כשהשופט הגוי מפנה לכיוון מסויים שלשם נוטה הדין בעיניו, ולכן מאחר והערכאות הם הסוללים דרך לכוין פשרה, גם זה בכלל האיסור. משא"כ באופן של 'גישור' שאין כל הכוונה מהשופט, וכל כולה היא פשרה מבלי שיתערב בה משפט הגויים, אולי אין בזה משום הליכה לערכאות. ואם כן באופן שנראה לשופט שכאשר ילכו לגישור, לא ידונו כלל על פי דיני הגויים, אלא רק יגרמו להם לעשות פשרה, יתכן שאין בזה איסור.

עוד אמר רבינו, שאם בעלי הדין היהודים כבר הגישו את טענותיהם לפני הערכאות, יתכן שאין בפסקו של השופט משום הרמת יד בתורת משה, כי היד כבר הורמה, והשופט לא מוסיף מאומה בפסק דין שלו. אלא שבאופן כזה ישלח השופט את טענותיהם לפני בית דין צדק, והם יפסקו על פי דין תורה, כדי שגם הפסק של השופט יהיה נכון וצודק ע"פ התורה הקדושה, ובכך לא יעבור על איסור גזל. ואמנם גם כאשר השופטים דנים על פי דין תורה יש איסור ללכת לערכאות, מ"מ בענייננו הרי בעלי הדין כבר עברו על האיסור ופנו לערכאות, ואם כן בפסק שלו אינו מוסיף שום איסור, אלא אדרבה רק מצילם מאיסור גזל.

בס"ד

רבקי כלה
עוד 12 שנים
מה
התוכנית
???

גם אם זה נראה רחוק
עכשיו הזמן לדאוג
לחתונת הילדים
עד 320,000 ₪
במזומן לכל ילד בגמ"ח המרכזי

הגמ"ח המרכזי
שע"י גמ"ח לבית ישראל (ע"ר)
בברכתם ובעידודם של גדולי ישראל שליט"א

בהיתר גדולי הפוסקים
ניתן להסקיד מכספי
מעשר לכתחילה

*8215
או אצל
הנציגים ברחבי
הארץ ובעמדות
נדרים פלוס

תלמידי ישיבת 'שערי תבונה' במבחן אצל גדולי ישראל

'נוצר תאנה יאכל פריה'. תלמידי ישיבת 'שערי תבונה' מבית שערים, עמדו בכור המבחן על תלמודם, בהצלחה נפלאה.

תלמידי הישיבה השוקדים על תלמודם בסדר יום מלא וגדוש, סיימו לאחרונה פרק ארבעה אבות במסגרת סדר בוקר, נוסף על שאר הסדרים, ושבוע שעבר יצאו יחדיו להיבחן על תלמודם.

תחילה הגיעו לכולל 'בית דוד' בחולון שע"י עמוד ההוראה הגאון הגדול רבי יצחק זילברשטיין שליט"א, שם נבחנו אצל הרב שליט"א על פרק ארבעה אבות ממסכת ב"ק, הגר"י שליט"א שוחח בחביבות ובאהבת תורה עם הבחורים, הציג בפניהם שאלות מעניינות ומורכבות והקשורות בסוגיות הנלמדות, וקשר עימם שיח תורני פורה, כאשר הבחורים מעלים כיווני חשיבה מעניינים אשר כיוונו לאמיתה של תורה, כשהרב שליט"א אינו מסתיר את התפעלותו והתרגשותו הגדולה מידיעותיהם של הבחורים.

בסיום המבחן העניק להם הרב תעודה על ידיעותיהם, בציינו כי "בחנתי את תלמידי ישיבת 'שערי תבונה' שע"י הרב שמעון לוי שליט"א, והתפעלתי מתשובת הבחורים, השיבו כהלכה ורוח ה' מפעמת את המקום", הרב האציל עליהם מברכותיו שיזכו לגדול בתורה ובמידות טובות.

משם המשיכו הבחורים לבני ברק, לנעוזו של הגאון הגדול רבי שרגא שטיינמן שליט"א ראש ישיבת 'אורחות תורה', שהתעניין בתהלוכות הישיבה והאציל ברכתו על התלמידים והנהלת הישיבה. הרב שמעון לוי העומד מאחורי המיזם, הציג בפני גדולי התורה שליט"א את הפעולות הנעשות בישיבה המיועדת לבחורים עם קשיי תקשורת למען הצלחת הבחורים, באווירה של יראה"ש וצוות מעולה ומסור, כאשר הישיבה עושה הכל למען הצלחת הבחורים, וב"ה שהתוצאות ניכרות בשטח, בלימוד ובהנהגות, לשמחת התלמידים והוריהם. הרב אברהם שכטר מנהל ת"ת וישיבת שערי תבונה משתף "הבחורים עמלו והשקיעו בזמן החורף האחרון וב"ה שזוכים לראות פירות מבורכים בלימודם"

שערי תבונה אצל הגרי זילברשטין

שערי תבונה אצל ר שרגא שטיינמן

"הילדים כאן צריכים להיות במקום הראשון": מנכ"ל העירייה מר אוהד שגב ערך סיור מרגש במוסדות רשת 'אוהל' בעיר

עמד על האתגרים של מוסדות הרשת בעיר, ועל הצורך הדחוף למצוא פתרונות בינוי לכיתות החדשות של הרשת

ש. קאליש

"הסיור שערכנו היום לא הסתיים כאן. ראינו במהלך הסיור את מלאכת הקודש שלכם שנעשית במקצועיות ובאמונה, ראינו הרבה, ראינו ודמענו, ראינו והתחזקנו. אך זה לא הסתיים כאן, את המראות אני לוקח אתי בכדי לבדוק ולבחון כיצד העירייה יכולה יותר להגביר את השותפות שלה עם רשת 'אוהל'. נתתם לנו כיום אתגר גדול, ואני מתפלל שעיריית בית שמש בראשותו של ראש העיר הרב שמואל גרינברג, תוכל לעמוד בכבוד באתגר", כך אמר מר אוהד שגב מנכ"ל עיריית בית שמש בתום סיור שערך בימים האחרונים במוסדות רשת 'אוהל' בבית שמש.

אל מנכ"ל העירייה בסיור התלוו ראש לשכתו אליעד אברמצ"יק, ועוזר ראש העיר מנחם וורשוואר, ויחד יצאו לסיור שהחל בשכונת רמב"ש ד', המשיך לרמב"ש ב', והסתיים בשכונת יפה נוף, סיור של כ-3 שעות בכדי לראות מקרוב את העשייה הברוכה של רשת 'אוהל - הבית לחינוך מקדם' בבית שמש.

בפתח הסיור, יחם ומקים הרשת הרב יהודה לוי, נתן סקירה קצרה וממצע על הפעילות של רשת 'אוהל' בבית שמש, מיום הקמתה לפני כ-20 שנה ועד עתה. בדבריו הציג את אבני הנגף הרבים שהיו במעלה הדרך, אך בס"ד הרשת עולה ופורחת, וגם עתה לא הגענו אל המנוחה ואל הנחלה, אבל כאשר רואים על הילדים את תוצאות ההשקעה, זה מחזק ומעודד להמשיך את הפעילות, ואף להוסיף עליה נדבכים ולתת מענה לעוד ילדים שכיום אין להם מסגרת מותאמת.

בשל סדר יומו העמוס והצפוף של מנכ"ל העירייה לא ניתן היה לבקר בכל מוסדות הרשת בבית שמש, ולכן נבחר מדגם מייצג של המוסדות, אך אולי עוד חזון למועד להשלים את הסיור גם במוסדות הנוספים של הרשת, ולראות עין בעין את העשייה הברוכה וההשקעה המיוחדת של צוותי החינוך והקידום בילדי העיר.

הסיור החל בבית הספר לבנות 'שירת אסתר' בשכונת רמב"ש ד', בית ספר ייחודי עם כיתות תקשורת. התחנה הבאה: תלמוד תורה 'באר מים חיים' ברמב"ש ב', משם המשיך הסיור לסמינר החדש שנפתח בשנה האחרונה, סמינר חסידי אומנותי 'הליכות'. התחנה הבאה: מעון יום שיקומי 'שוהם', משם ל-'גני שפר'. ושוב ממשיכים לבית הספר 'עלי שפר' ב"ס CP לילדים עם נכויות קשות. תחנת הסיום היתה בתלמוד תורה חסידי באידיש 'אור התורה'.

המנכ"ל מקבל סקירה על העשייה החינוכית בת"ת אור התורה

במרכז שפר

לראות מקרוב את הצרכים

בסיור בכיתות

בישיבת הסיכום

הרשימה היא בהחלט ארוכה, עוד מוסד ועוד מוסד, כל אחד הוא עולם מלא, אבל בשל קוצר הזמן עבור כל מוסד הוקצו 15 דקות של סיור, אך לפעמים לא ניתן היה להמשיך, שכן סיפורי החיים המרגשים שנשמעו במהלך הסיור הותיר את מנכ"ל העירייה ומלווו נפעמים, והוא ביקש לשמוע עוד ולחלוק עם הצוות את דרכי ההתמודדות עם האתגרים.

עם תום הסיור נערכה ישיבה סיכום בה הביע הרב יהודה לוי תודה והערכה למנכ"ל העירייה מר אוהד שגב, לראש לשכתו אליעד אברמצ"יק, ולעוזר ראש העיר מנחם וורשוואר, על השעות הרבות שהקדישו לסיור. "רשת 'אוהל' היא רשת של כולם, נדמה שאין עוד מוסד בבית שמש בו ניתן לראות את כל החוגים והעדות, כאן כולם נמצאים באחדות כאיש אחד בלב אחד. זה מצד אחד דגל מאוד חשוב, 'להיות של כולם', אבל מצד שני כאשר אנחנו צריכים מבנים בכדי לתת מענה לתלמידים שלנו אין לנו את הקהילה הדורשת. לכן חשוב היה לנו לערוך את הביקור הזה, בכדי שתראו עמנו את הפעילות וההשקעה הנעשית כאן, עם כל הקשיים ואף הצפיפות המקשה על התלמידים, ותהיו אתם הלובי שלנו בעירייה, להזכיר לכל מקבלי ההחלטות, כי לילדים המיוחדים של כולנו יש לתת מקום של כבוד בכל הקצאה ובכל חלוקת משאבים", אמר הרב לוי.

מנכ"ל העירייה מר אוהד שגב הצטרף אף לדברים, ואמר: "הביקור הזה שערכנו נגע לכולנו בלב, יש מראות שקשה היה לראות אותם, אך זה רק מחזק אותנו בכך שחשוב יותר לתת מענים למוסדות 'אוהל' שלא בוחלים מלהתמודד עם אתגרים, ומביאים גם תוצאות ברוכות לילדים ולהוריהם. תרומתכם לבית שמש היא תרומה משמעותית, ולכך אביא את הקולות והמראות גם בפני ראש העיר, ונבחן את הדרכים איך להרחיב את הסיוע של העירייה ושיתוף הפעולה עם רשת 'אוהל'. הילדים כאן צריכים להיות במקום הראשון", חתם מנכ"ל העירייה את דבריו.

מדוע לא מפרסמים? נפתחה הרשמה להגרלות של 'דירה להשכיר' ברמב"ש א'

ההרשמה תסתיים בעוד כשבועיים | בהגרלה זו יוצאים להגרלה כ-80 דירות בתנאי שכירות מפוקחים

ש. קאליש

לפני מספר שבועות נפתחה סוף סוף ההרשמה להגרלת דירה במסגרת פרוייקט 'דירה להשכיר' של משרד השיכון בשכונת המשקפיים ברמב"ש א'. משום מה לא היה פירסום על תחילת ההרשמה, אך עדיין לא מאוחר וישנם עוד שבועיים ימים בהן ניתן להירשם.

במה מדובר? פרויקט בית שמש "משקפיים אקסקלוסיב" מבית דונה דום הוא פרויקט המאפשר לזוגות צעירים המוגדרים זכאים על ידי משרד השיכון לשכור דירה בבניין חדש, שנבנה ומנוהל על ידי חברת נדל"ן מובילה עם נסיון רב, ונמצא בפיקוח ממשלתי. הפרויקט הוקם במסגרת רנטן מבית דירה להשכיר.

השתתפות בהגרלה: במידה ואתם עומדים באחד מהתנאים המוזכרים עליכם להנפיק אישור זכאות מטעם משרד הבינוי והשיכון. לשם בדיקת הקריטריונים והנפקת אישור הזכאות יש להיכנס לאתר משרד הבינוי והשיכון. בכל שאלה בנוגע לאישור הזכאות והקריטריונים יש לפנות לחברות הסיוע של משרד הבינוי והשיכון (מילגם, אלונים ומעוף).

לאחר הנפקת אישור זכאות עליכם למלא טופס

יוצאים לגרל. הדמיית הפרוייקט בשכונת המשקפיים בו יוגרלו הדירות להשכרה של חברת דונה

רישום בתחתית העמוד ולצרף את המסמכים. שימו לב, ההרשמה שבוצעה באתר משרד הבינוי והשיכון אינה מהווה הרשמה להגרלה באתר זה.

מי זכאי?

לא הייתה בבעלותכם דירה או חלק בדירה (יותר משליש במצטבר) ב-3 השנים האחרונות, לא שכרתם דירה שחל עליה חוק הגנת הדייר (דמי מפתח) ב-3 השנים האחרונות, איננכם בעלי רשות ליחידת דיור בנחלה במשק חקלאי ביישוב קהילתי, אין לכם זכויות בדירה בשלבי בנייה, אין לכם זכויות בדירה באמצעות קבוצת רכישה או קבוצת רוכשים, אין לכם זכויות בחלק שעולה על שליש, במצטבר, בקרקע המיועדת למגורים או בחלק בקרקע המעניק זכויות לבנייה של יותר משליש ביחידת דיור

למה להשכיר דירה לטווח ארוך בדונה דום?

כל הסיבות למה זה משתלם יותר: הסכם לטווח ארוך למשך 10 שנים, ללא הלוואות ומשכנתא, קבלנים וזמים מהנבחרים ביותר, שירות תחזוקה ותיקונים מהיר לדיירים, שירות תחזוקה ותיקונים מהיר לדיירים, בנייה בסטנדרט גבוהה, חוזה הוגן ושקוף בפיקוח המדינה, ללא דמי תיווך, דירה חדשה בסטנדרט גבוה, שכר דירה ידוע מראש.

ההרשמה להגרלה נפתחה ב-21.1.25, מועד סיום ההרשמה 2.3.25. מועד פרסום תוצאות ההגרלה 25/3/2025

להלן מסמכי החובה אותם יש לצרף לצורך השלמת הרשמה מלאה: עותק של אישור זכאות במעמד "חסר דירה" בתכניות דירה בהנחה בתוקף, צילום ת.ז. של הזכאי ובן/ בת הזוג וכן ספח תעודת הזהות (נא לוודא שהספח מעודכן). מובהר כי קבלת הפרטים אינה מהווה אישור להשתתפות בהגרלה. לאחר אימות הפרטים שהוגנתם בטופס ההרשמה, יבדקו המסמכים והתעודות שצירפתם ככל שהפרטים והמסמכים תקינים ישלח מייל אישור הרשמה להגרלה.

לאחר סגירת ההרשמה להגרלה תועבר הרשימה לאישור חברת דירה להשכיר. בתאריך 18/3/2025 תבוצע ההגרלה בפועל על ידי החברה בהתאם להנחיות חברת דירה להשכיר. תוצאות ההגרלה יפורסמו עד התאריך 25/3/2025 באתר של החברה. הזוכים הממתינים והנרשמים שלא זכו יעודכנו באמצעות מייל.

סופרנו מבקש לציין כי היה מתבקש שיצא פרסום על הגרלה זו שבוודאי תעניין רבים, ואף אנחנו לא היינו מודעים לכך, ללא הפנייה של אחד התושבים ששם לב להגרלה חדשה זו ומיהר לעדכן אותנו. עדיין חסרים לנו פרטים כמו מה יהיה מחיר השכירות, אבל בינתיים חשוב היה לנו לפרסם על כך לידיעת הציבור.

לטובת הציבור נפרסם את הטל' והמייל של חברת דונה בה ניתן יהיה לקבל פרטים נוספים: טלפון: 02-5484000, דוא"ל: dona@dona.co.il

בית חולים ציבורי חדש בישראל:

הוועדה המחוזית אישרה תוכנית להקמת בית חולים חדש בבית שמש

התוכנית כוללת כ-770 מיטות אשפוז שייתנו מענה להיקף אוכלוסייה של חצי מיליון תושבים בעיר וכן למרחב מטה יהודה | ראש העיר הרב שמואל גרינברג: "אנו נחושים לפעול בכל הכוח כדי להבטיח בסייעתא דשמיא שהתשתיות והשירותים הציבוריים יתאימו לגידול האוכלוסייה" | מ"מ ראש העיר הרב שמעון גולדברג: "מדובר במהלך אסטרטגי שיביא לשיפור משמעותי בשירותי הרפואה בעיר ויחזק את מעמדה של בית שמש כמרכז אזורי מוביל"

דוד הרמתי

קרדיט הדמייה: קולקר קולקר אפשטיין אדריכלים

הוועדה המחוזית לתכנון ולבנייה במחוז ירושלים החליטה לתת תוקף לתוכנית שהוגשה על ידי מינהל ההנדסה בבית שמש, להקמתו של בית חולים בעיר. זאת, בהמשך למאמץ מרוכז של ראש העיר הרב שמואל גרינברג ומ"מ ראש העיר, יו"ר הוועדה המקומית לתכנון ובניה וממונה ההנדסה הרב שמעון גולדברג, שפועלים במרץ מיומם הראשון בתפקיד, לקדם את בנייתו של בית החולים בבית שמש, כחלק מקידומם פני העתיד, כשבית שמש תהיה בשנים הקרובות העיר השלישית בגודלה בארץ, אחרי ירושלים ותל אביב.

התוכנית חלה על שטח בהיקף של 180 דונם בדרום העיר, שטח שהוקצה בשעתו ע"י סגן השר הרב משה אבוטבול בשלהי כהונתו כראש עיריית בית שמש בעת שקידם את בניית שכונת רמב"ש ד', וצפויה לתת מענה לתושבי העיר בית שמש ולמרחב כולו.

התוכנית שהוגשה עלי ידי עיריית בית שמש, כוללת כ-770 מיטות אשפוז שייתנו מענה להיקף האוכלוסייה הצפוי בבית שמש, חצי מיליון תושבים בעיר, וכן עשרות אלפי תושבים נוספים בכל מרחב מטה יהודה, סביבות העיר. התוכנית כוללת חמישה מבנים שיכללו מחלקות אשפוז, בית חולים חירום, שירותי רפואה, מרפאות ומכונים רפואיים, מעבדות, מבנים למעבדות ומחקר רפואי והכשרה צוותי רפואה, מלונית, מנחתי מסוקים ועוד.

יו"ר הוועדה המחוזית ירושלים, הגב' שירה תלמי-באבאי: "מלבד הקמה של בית חולים ציבורי נוסף בישראל, המהווה בשורה משמעותית לתושבי העיר והאזור, הקמת בית החולים תאיץ את הפיתוח הכלכלי של העיר ותאפשר את חיזוק מעמדה וגודלה של בית שמש עד לעמידה ביעד של חצי מיליון תושבים".

מתכנן מחוז ירושלים במינהל התכנון, אדר' דן קינן: "התוכנית מהווה חלק משמעותי, מראייה תכנונית ארצית, המבטיחה עוד צעד במימוש המערך הרפואי-ציבורי בישראל ובמחוז. תוכנית זו צפויה לקדם מוקד איכותי של תעסוקה, מסחר מקומי ומחקר רפואי, אשר צפוי לתרום לקידומה של בית שמש כעיר לכל דבר, ולהגדיל את המענים השונים לתושבים".

הולכים בגדול. לא בית חולים אלא קריה רפואית

ראש עיריית בית שמש, הרב שמואל גרינברג הגיב בסיפוק רב לנוכח הבשורה החשובה: "בית שמש ממשיכה לצמוח ולהתחזק, ואנו נחושים לפעול בכל הכוח כדי להבטיח בסייעתא דשמיא שהתשתיות והשירותים הציבוריים יתאימו לגידול האוכלוסייה. אישור התוכנית הוא שלב משמעותי, ואנו נפעל ללא לאות לקידומה ולמימושה המהיר. בית שמש זקוקה למוסדות רפואה מתקדמים ולתשתיות שיתנו מענה לכלל התושבים, ואנו נעשה כל שנדרש כדי לוודא שהמיום יוצא לפועל באופן המיטבי, תוך שמירה על צרכי העיר והתאמתו למציאות בשטח".

מ"מ ראש העיר, יו"ר הוועדה המקומית לתכנון ובנייה, הרב שמעון גולדברג חידד: "אישור התוכנית הוא רגע היסטורי עבור בית שמש, ואני מברך על קידומה של יוזמה שתשנה את פני העיר ותספק מענה ראוי לצרכי התושבים. מדובר במהלך אסטרטגי שיביא לשיפור משמעותי בשירותי הרפואה בעיר ויחזק את מעמדה של בית שמש כמרכז אזורי מוביל.

"אני מודה לראש העיר, הרב שמואל גרינברג על התמיכה לכל אורך, לפעול בכל הכוח כדי להבטיח שהתשתיות והשירותים הציבוריים יתאימו לגידול האוכלוסייה. אישור התוכנית הוא שלב משמעותי, ואנו נפעל ללא לאות לקידומה ולמימושה המהיר, בשלב הבא משרד הבריאות יוציא מכרז לגיוס מפעיל לבית החולים. בית שמש זקוקה למוסדות רפואה מתקדמים ולתשתיות שיתנו מענה לכלל התושבים, ואנו נעשה כל שנדרש כדי לוודא שהמיום יוצא לפועל באופן המיטבי, תוך שמירה על צרכי העיר והתאמתו למציאות בשטח".

כזכור, בחודש שעבר המועצה הארצית לתכנון ולבנייה, העבירה לאישור הממשלה את תוכנית המתאר הארצית למוסדות הבריאות (תמ"א 20/1).

התוכנית שקודמה על ידי מינהל התכנון ומשרד הבריאות, מציגה את מערך הפריסה של מוסדות הבריאות והאשפוז לשנת היעד 2050, במטרה להבטיח את שמירת השטחים עבור הקמת בתי חולים חדשים, זאת מתוך מטרה לענות על צורכי האוכלוסייה, לרבות שירותי אשפוז גריאטרי.

"אוכלוסיית ישראל צפויה לגדול עד לכ-15 מיליון איש בשנת היעד 2050, וחלקו של הגיל השלישי והרביעי עתיד לגדול משמעותית בשל עליה בתוחלת החיים. תכנון השטחים למוסדות בריאות התבסס על תחזיות הביקוש לשירותי בריאות, הנגזרת מהיקף האוכלוסייה, פריסתה במרחב והתפלגות הגילאים בכל אזור", נאמר בהודעה של הוועדה המחוזית.

"התוכנית כוללת הקמת 8 בתי חולים חדשים בכרמיאל, הוד השרון, חריש, צומת גלעם, נתניה, מודיעין, באר שבע וקרית גת (הרחבה של בית החולים "איכילוב"). זאת לצד, עיבוי משמעותי של בתי החולים הקיימים".

רפואה קרובה. הדמיית בית החולים על רקע בתי השכונה

דרושים מחלקים

לקו חלוקה קבוע
פעם בשבוע
בתיבות דואר
בכל שכונות העיר

המודעה פונה
לבעלי רכבים בלבד

058-7817131

שדה תעופה חדש יוקם בבית שמש - העיר בדרך להפוך למוקד תחבורתי מרכזי

לאחר שנים של דיונים, בחינת חלופות ותוכניות מתאר שאפתניות, אושרה סופית הקמתו של שדה תעופה בינלאומי חדש בעיר בית שמש. המהלך, הנחשב לאחד מהפרויקטים התחבורתיים הגדולים ביותר שידעה ישראל בשנים האחרונות, קיבל אור ירוק ממשרד התחבורה ומרשות שדות התעופה, וצפוי לשנות את מפת התעופה והתחבורה בישראל. שדה התעופה החדש יוקם מתוך מטרה להקל משמעותית על העומס בנמל התעופה בן-גוריון, ולהוות מוקד מרכזי לטיסות פנים-ארציות ובינלאומיות.

חושבים בגדול. הדמיית שדה התעופה והטרמינל המתוכנן

תנופה כלכלית ופיתוח אורבני לבית שמש

הפרויקט, שעלותו מוערכת בכ-12 מיליארד שקלים, צפוי להביא לצמיחה משמעותית בכלכלת האזור, וליצר אלפי מקומות עבודה חדשים בשלבי הבנייה והתפעול. על פי הערכות ראשוניות, השדה החדש יספק ישירות מעל 10,000 מקומות עבודה בתחומי התעופה, הביטחון, התחזוקה והשירותים, לצד אלפי משרות נוספות שייווצרו בעסקים נלווים כמו מסחר, מלונאות, לוגיסטיקה ותחבורה ציבורית.

"בית שמש ממוקמת גיאוגרפית באופן אופטימלי לנמל תעופה נוסף, עם נגישות גבוהה לכל רחבי הארץ," אמרה שרת התחבורה בדיון שנערך במשלבה. "זהו מהלך אסטרטגי שישנה את האזור כולו, ישפר את הנגישות לירושלים ולדרום הארץ, וימצב את ישראל כאחד המרכזים האוויריים המשמעותיים במזרח התיכון."

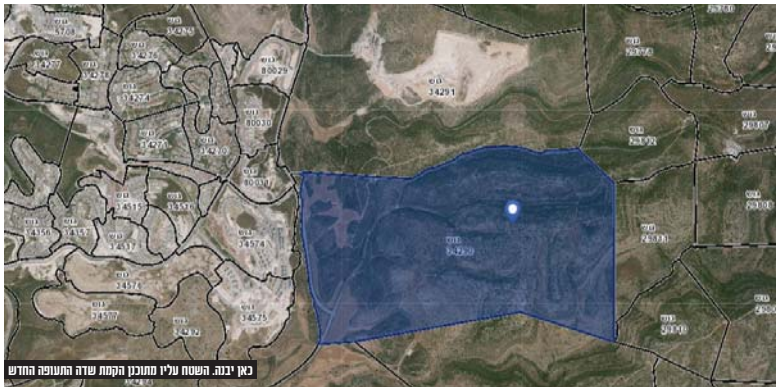
כאן יבנה. השטח עליו מתוכנן הקמת שדה התעופה החדש

במסגרת הפרויקט צפויות גם השקעות נוספות בתשתיות התחבורה, ביניהן הרחבת כבישים, הקמת מסוף תחבורה מודרני, ושיפור משמעותי של רשת הרכבות כדי לאפשר חיבור מהיר בין השדה לערים מרכזיות.

יכלול מסלול לטיסות בין-לאומיות ופנים-ארציות

שדה התעופה החדש, אשר עתיד להיקרא "נמל התעופה הבינלאומי בית שמש", יוקם בגוש 34290, בשטח המסוך לשכונת רמת בית שמש ד' ושכונת המשקפיים.

השדה יכלול מסלול המראה ונחיתה באורך 3.5 קילומטרים, אשר יאפשר נחיתת מטוסי נוסעים גדולים לטיסות מסחריות בינלאומיות. כמו כן, ישמש השדה גם לטיסות פנים-ארציות, ויהווה חיבור ישיר בין אזור ירושלים, השפלה והדרום. כחלק מהתכנון, תוקם תחנת רכבת מהירה בסמוך לשדה, אשר תחבר את הנוסעים ישירות למרכז הארץ ולערים נוספות בתוך דקות ספורות.

השדה צפוי לכלול טרמינל מתקדם בעל קיבולת שנתית ראשונית של כ-10 מיליון נוסעים, עם אפשרות להרחבה עתידית על פי הצורך. הפרויקט יבנה בהתאם לסטנדרטים מתקדמים של ניהול תעופה, תוך שימוש בטכנולוגיות חדשניות לניהול תנועה אווירית, בקרת גבולות חכמה ושירותים מתקדמים לנוסעים.

תמיכה ציבורית לצד התנגדויות וחששות סביבתיים

בעוד רבים בעיר ובמדינה מברכים על הפרויקט ורואים בו מנוע צמיחה כלכלי משמעותי, נשמעים גם קולות התנגדות בקרב חלק מהתושבים ופעילי איכות הסביבה. לטענת המתנגדים, שדה תעופה כזה ישנה לחלוטין את צביונה של העיר, אשר עד כה נחשבה לעיר שקטה יחסית. התושבים חוששים מעלייה בזיהום האוויר והרעש, אשר עלול לפגוע באיכות החיים בעיר ובסביבתה.

"שדה תעופה מביא איתו לא רק מקומות עבודה אלא גם מפגעים סביבתיים בלתי נמנעים, כמו רעש מטוסים, זיהום אוויר ותחבורה כבדה שתעבור דרך העיר," טוען אחד מהפעילים המקומיים. מנגד, העירייה הודיעה כי תוקם ועדת היגוי מיוחדת שתבטיח שהפרויקט יבוצע תוך התחשבות מרבית בתושבים, ותוך קביעת תקנות מחמירות שיקטינו את השפעתו הסביבתית.

השפעה על מחירי הדיור והאטרקטיביות של העיר

הקמת שדה התעופה צפויה להעלות משמעותית את האטרקטיביות של בית שמש בעיני משקיעים ואנשי נדל"ן. מחירי הדיור בעיר עלו בשנים האחרונות עם התפתחותה של העיר, וההערכות הן כי שדה התעופה יביא לגידול נוסף בביקוש, במיוחד עבור אלו המעוניינים להתגורר בקרבה למרכז תחבורתי משמעותי.

עם זאת, קיים חשש כי העלייה במחירים תוביל גם לעליית יוקר המחיה, ותפגע באוכלוסיות הוותיקות בעיר. גורמים עירוניים מציינים כי בכוונתם לשמור על איזון ולוודא כי ההזדמנויות הכלכליות שייווצרו יטיבו עם כלל תושבי העיר.

מועד הפתיחה המתוכנן

העבודות להקמת השדה צפויות להתחיל ברבעון הראשון של 2027, עם צפי לסיום והפעלה מלאה בשנת 2033. משרד התחבורה התחייב כי שדה התעופה יבנה בטכנולוגיה מתקדמת, ויכלול מערכות בקרת תנועה חכמות ושירותים חדשניים שישפרו את חוויית הנוסעים.

במידה והפרויקט יתנהל כמתוכנן, בית שמש צפויה להפוך לאחת הערים המרכזיות במפת התעופה הישראלית, עם תרומה משמעותית לכלכלה ולמערכת התחבורה של המדינה כולה.

מתחילים בהרחבת קווי התחבורה הציבורית: קו 2 עובר לאוטובוסים מפרקיים

תוכנית המאיץ של משרד התחבורה מתחילה לפעול בבית שמש, והשלב הראשון הוא שדרוג קו 2 לאוטובוסים מפרקיים. המשמעות: יותר נוסעים בכל נסיעה, ללא שינוי בלוח הזמנים. השדרוג נכנס לתוקף ביום שני השבוע.

האוטובוסים החדשים צפויים להקל משמעותית על העומס בתחבורה הציבורית מרמת ד' ואליה, כחלק ממהלך רחב לשיפור השירות לתושבי העיר. במהלך השבועיים הקרובים יתוגברו גם קו 3 וקו 6.

תפעול הקו קורה בזכות התארגנות מוקדמת של חברת 'בית שמש אקספרס', שהשכילה לרכוש אוטובוסים חדשים עוד טרם התקבל אישור רשמי. בעירייה ציינו זאת לטובה.

ראש העיר, שמואל גרינברג: "מדובר בצעד חשוב להקלת העומס ולשיפור התחבורה הציבורית בבית שמש. אני מודה למשרד התחבורה ולסגן שרת התחבורה, אורי מקלב, על ההיענות והסיוע בקידום הפרויקט, שמביא מענה אמיתי לצורכי התושבים. בקרוב נראה תוספות קווים והרחבת נסיעות נוספות".

כפליים לתושייה. המפרקיות נכנסות לתיפעול בקו 2

חבר המועצה אברהם פרנקל, הממונה על התחבורה הציבורית: "שדרוג קו 2 הוא רק תחילת הדרך. אנו פועלים יחד עם משרד התחבורה להרחבת השירות ושיפור הנגישות לכלל השכונות, תוך התחשבות בצורכי התושבים. תגבור הקווים הנוספים בשבועות הקרובים הוא עוד שלב במאמץ לשדרג את מערך התחבורה הציבורית בעיר".

ראש העיר גרינברג נפגש עם ח"כ גפני: "סיוע מורחב לעיר הוא הכרחי"

ביום ראשון נפגש ראש עיריית בית שמש, שמואל גרינברג, עם יו"ר ועדת הכספים, ח"כ משה גפני, יחד עם מנכ"ל העירייה - אוהד שגב, גזבר העירייה - אריה ברדוגו, וחבר העירייה לשעבר משה מונטג. בפגישה נדונו אתגרי הפיתוח של העיר, לצד הפתרונות האפשריים להבטחת המשך צמיחתה.

במהלך השיחה הציג ראש העיר בפני גפני את הנתונים הכלכליים והדמוגרפיים של בית שמש, שהפכה לאחת הערים הצומחות ביותר בישראל. גרינברג הדגיש את הצורך בתמיכת הממשלה במגוון תחומים, בהם פיתוח תשתיות, חינוך ותחבורה, וציין כי העירייה פועלת כדי להבטיח לתושבים שירותים ברמה גבוהה על אף האתגרים התקציביים.

ח"כ גפני הביע הבנה לחשיבות הסיוע הממשלתי והבטיח לפעול בנושא מול השרים וראש הממשלה. בין הנושאים המרכזיים שעלו בפגישה: הגדלת מענקי האיזון, עדכון נוסחאות משרד השיכון בתחום "מחיר מטרה", מתן עדיפות לבית שמש כאזור עדיפות לאומית א', וצמצום פערים בעלויות הבנייה של מוסדות חינוך.

שיתוף פעולה. הפגישה בלשכת חה"כ גפני

"שאנה הכירות ארוכת שנים בנינו ואתה עושה עבודה מצוינת בבית שמש, אפעל כלל הגומרים על מנת שיבינו למה הסיפור של בית שמש שונה מכל עיר אחרת" אמר גפני.

רה"ע הודה לח"כ גפני על נכונותו לקדם את הסיוע לעיר ואמר: "בית שמש היא אחת הערים המרכזיות בישראל, וצמיחתה המהירה מחייבת אותנו לפעול במלוא המרץ. שיתוף פעולה עם גורמי הממשלה הוא הכרחי כדי שנוכל להמשיך ולפתח את העיר לרווחת כלל תושביה. אני מודה לרב גפני, ידידי משכבר הימים על נכונותו לסייע לעיר בית שמש".

בהשקעה של 2 מיליון ש"ח: מנגישים את הפארקים לאנשים עם מוגבלות

מתוך מחויבות לשיפור איכות החיים של כלל התושבים ובפרט עבור אנשים עם מוגבלויות, עיריית בית שמש מקדמת נגישות במרחבי העיר בהשקעה של 2 מיליון ש"ח, זאת במסגרת התוכנית העירונית להנגשת שטחים ציבוריים פתוחים (שצ"פים). ההתאמות כוללות הצבת שבילים מונגשים, הנמכת מדרכות והנגשות נוספות. המטרה: להבטיח נגישות מלאה ונוחות מרבית לכלל הציבור.

בשלב א' של התוכנית, יונגשו גנים ציבוריים מרכזיים ואזורי פנאי נבחרים ברחבי העיר. הדגש מושם על יצירת שבילים רחבים שיאפשרו מעבר נוח גם לאנשים עם כיסאות גלגלים, לצד פיתוח תשתיות נוספות להנגשת חוויית הפנאי לכל אחד ואחת.

העירייה מעודדת את התושבים לדווח באמצעות המוקד העירוני 106, על אזורים שזקוקים לשיפור או התאמות נוספות כדי להבטיח מענה מדויק לצרכים המשתנים בשטח. שלב ב' של התוכנית יכלול התאמות נוספות במוסדות חינוך ומבני ציבור מרכזיים, במטרה להפוך את בית שמש לעיר מובילה בתחום הנגשה ברמה הארצית.

ראש העיר שמואל גרינברג: "הנגשה של תשתיות ציבוריות היא לא רק מענה פיזי, אלא ביטוי לערבות הדדית ולדאגה אמיתית לכלל התושבים. אנחנו פועלים מתוך הבנה שהמרחב הציבורי צריך לשרת את כולם בצורה שוויונית ונגישה, כך שכל אחד יוכל ליהנות ממנו בבטחה ובנוחות, ללא מוגבלות".

פתוח לכולם. הנגשת אחד הפארקים בעיר

הסניף המקומי של הביטוח הלאומי בבית שמש ישודרג ויהפוך לסניף משני

ישיבה עם נציגי הביטוח הלאומי

בפגישה שנערכה בין ראש העיר, שמואל גרינברג, לבין צביקה כהן - מ"מ מנכ"ל הביטוח הלאומי וברוך מרום - מנהל המחוז בביטוח הלאומי, סוכם על שדרוג הסניף המקומי ברחוב הנשיא. הפגישה התקיימה בעקבות מכתב ששלח ראש העיר לשר הרווחה, ח"כ יואב בן צור, בבקשה להרחיב את פעילות הסניף, אשר עד כה פעל תחת הקטגוריה של "אשנב".

בהתאם להחלטות שהתקבלו, האשנב הקיים יהפוך לסניף משני, שיפעל במתכונת רחבה יותר ויכלול הגדלת שעות הפעילות, תגבור כוח האדם ושיפור השירותים הניתנים לתושבים. מדובר בצעד משמעותי שיקל על אלפי תושבים ויצמצם את הצורך בנסיעה לערים סמוכות לצורך קבלת שירותי הביטוח הלאומי.

בפגישה עלתה גם האפשרות לקדם בהמשך את הפיכת הסניף המקומי לסניף ראשי, על מנת לספק מענה מקיף עוד יותר לצורכי התושבים. בשיבה סוכם כי נושא זה ייבחן בהתאם לבקושים ולצרכים העתידיים.

ראש העיר, שמואל גרינברג, בירך על ההחלטה: "הפיכת האשנב הקיים לסניף משני היא בשורה חשובה לתושבי בית שמש, אשר ייהנו משירותים נרחבים ונגישים יותר. אני מודה לשר הרווחה ולבכירי הביטוח הלאומי על ההיענות ועל המחויבות לשיפור השירות בעירנו".

פירותיך מתוקים, צילך נאה: מעמדי קודש לכבוד ט"ו בשבט בישיבת 'מאור התורה' ובתלמוד תורה 'אור התורה'

כ"ק אדמו"ר מקוסוב-ויזניץ שליט"א ערך טיש בת"ת 'אור התורה' / כ"ק אדמו"ר ממעזיבוז' שליט"א ערך טיש בישיבת 'מאור התורה' / ע"י רשת 'אוהל'

יהושע הדס

מעמדי קודש מרוממים שהשפיעו חותם בל ימחה על ליבות המשתתפים נערכו ביום חמישי האחרון בשני מוסדות חשובים, תלמוד תורה 'אור התורה', וישיבת 'מאור התורה'. מעמדים לכבוד ראש השנה לאילנות, יום המסמל יותר מכל את חשיבות ההשקעה הפרטנית בכל אילן ואילן לפי דרכו, שזהו המוטו המסמל את שני המוסדות החשובים האלו בהם נערכו המעמדים.

תלמוד תורה 'אור התורה'

ילדי תלמוד תורה 'אור התורה' לבשו חג ביום ט"ו בשבט עת התבשרו הם על ביקורו הצפוי של כ"ק אדמו"ר מקוסוב ויזניץ שליט"א לערוך טיש לכבוד ט"ו בשבט עם ילדי הכיתות הגבוהות של הת"ת, ואף לשאת מדברותיו בפני ילדי החמד.

לקראת בואו של האדמו"ר שליט"א לת"ת, התאספו כל ילדי הכיתות הגבוהות לאולם של הת"ת, שם הוכן שולחן כבוד לידו ישבו כל רבני הת"ת העושים מלאכת קודש לאורך כל ימות השנה, ובמרכזו הוכן מקום לאדמו"ר שליט"א.

עם בואו של האדמו"ר שליט"א נשא דברים המנהל החינוכי של הת"ת הרב שלום דמן, שעמד במילים קצרות על חשיבותו של יום, והודה בדבריו לאדמו"ר שליט"א אשר נעתר להגיע להשתתף במעמד ולהאציל על ילדי החמד מזיו תורתו ומדבריותיו.

ילדי הת"ת שרו ברון שיר ושבח שירים לכבודו של יום, ולאחר מכן נשא האדמו"ר שליט"א את משאו כאשר בדבריו האיר את עיני התלמידים מהמיוחדות של יום ט"ו בשבט, ראש השנה לאילנות, באומרו שר"ה הוא תחילת השנה, עדיין לא רואים מה יהיה בסיומה של השנה, זורעים את הזרע, אבל אח"כ רואים את הפרי לתפארת. "כך זה גם בלימוד התורה, כל פסיעה והתקדמות זה חשוב ומשפיע לאחר מכן. כל התקדמות קטנה מביאה אחר כך להישגים גדולים, ולכן חשוב להתייחס בכבוד לכל יגיעה, וכפי שכבר אמרו חכמינו יגעת ומצאת תאמין", אמר האד"ש.

בהמשך דבריו שיבח האדמו"ר שליט"א את ילדי הת"ת שחן ושכל טוב נסוך על פניהם, "רואים כאן את המידות הטובות של התלמידים, את האהבת חברים והרצון לעזור אחד לשני. בוודאי יש לשבח את ההנהלה ואת כל המלמדים החשובים שזכיתם בהם".

לאחר משאו חילק האדמו"ר שליט"א מגדנות לכל אחד ואחד מילדי הת"ת. בהמשך עברו לפניו המחנכים והמלמדים של הת"ת, וכל אחד מהם קיבל את ברכתו של האד"ש להצלחה ביגיעתם למען התלמידים היקרים, ואף שיבח את המסירות המיוחדת שרואים כאן בת"ת, דבר שבוודאי משפיע על ההצלחה להעמיד את התלמידים בקרן אורה.

האדמו"ר מקוסוב-ויזניץ בחלוקת פירות לצוות החינוכי

האדמו"ר עם המלמדים של הת"ת במעמד

האדמו"ר בחלוקת מגדנות לילדי הת"ת

האדמו"ר באמירת 'לחיים' לילדי הת"ת

האדמו"ר במשאו

האדמו"ר מברך את הצוות החינוכי

האדמו"ר מקוסוב-ויזניץ במעמד

ישיבת 'מאור התורה'

ביקור מרומם נערך בישיבת 'מאור התורה', ישיבה לצעירים שזה עתה עברה למשכן חדש ורחב ידיים, ועתה במשכן החדש של הישיבה זכו בני הישיבה לקבל את פניו של כ"ק אדמו"ר ממעזבוז שליט"א, שהגיע במיוחד לבית שמש, אחר ושמעה של הישיבה הנותנת עוז ודרך לכל בחור ובחור לפי דרכו הגיע אליו, ולכבודם של הבחורים היקרים הגיע לערוך טיש ט"ו בשבט בבית המדרש של הישיבה יחד עם רבני הישיבה ותלמידיה.

את פניו של האדמו"ר שליט"א קיבל הרב יהדה לוי יוזם ומקים רשת המוסדות, שהציג בפני האד"ש את דברי ימי הישיבה נאו הקמתה שהחלה כ'ראשיתך מצער', בשל הבקשות הרבות שהגיעו מהורים ומחנכים שחשוב שבעיר כמו בית שמש תוקם ישיבה שכזו שתוכל לתת מענה נכון לתלמידים ומתוך אווירה חסידית שמורה, ועד ההצלחה בס"ד אשר רואים כיום את פרי הגידולים של הישיבה אשר עולה לתפארת.

עם כניסתו של האדמו"ר שליט"א אל היכל הישיבה, פתחו בני הישיבה בשירי שמחה ורגש, ולאחר מכן פתח האד"ש במשאו בו שילב דברי תורה וסיפורים צדיקים מגדולי הדורות על חשיבותו של יום ט"ו בשבט, ועל מה שניתן ללמוד ממנו לחיי המעשה.

בדבריו בפני התלמידים שיבח האד"ש את חדוות הלימוד שיש בישיבה, ובמיוחד בימים אלו של פרשות השובבי"ם, ימים שבהם כל בחור ובחור יכל להתעלות ולרכוש קניני נצח בתורה. "נמצאים אנו בראש השנה לאילנות, יום מיוחד שעליו אמרו צדיקי החסידות כי בו מתחיל להתנוצץ המאור שבתורה של השנה החדשה, ועלינו לקחת את היום הזה ולנצל אותו כראוי בכדי לזכות במאור שבתורה, ובמיוחד בישיבה חשובה זו שיש לה את השם 'מאור התורה', וזה הדבר החשוב שזה מורה לנו, שהלימוד בתורה הקדושה יביא לכל אחד את האור, אור של קדושה, אור של התעלות רוחנית", אמר האד"ש.

בדבריו הרחיב האד"ש על חשיבות מידת הכרת הטוב שצריך להיות לכל תלמיד, לחשוב על המסירות של ראש הישיבה, של רבני הישיבה, כמו גם על הנהלת הישיבה והמנהל הרב לוי, אשר כולם מוסרים לב ונפש למען הצלחת הישיבה.

ראש הישיבה הרה"ג ר' אליעזר קאליש שליט"א תיאר במשאו את היגיעה של התלמידים לאורך כל ימות השנה, וכי בחורי הישיבה רוכשים ידיעות רבות במסכתות הש"ס, ואף נבחנים על כך אצל רבני העיר שליט"א, ולכך ברצונו להודות לאד"ש על הביקור המיוחד ודברי החיזוק שנשא בפני בני הישיבה, והדברים הללו בוודאי ישפיעו על התלמידים היקרים, ודברים היוצאים מן הלב יכנסו אל הלב, להתעלות בתורה וביראת שמים.

לאחר מכן ערך האדמו"ר שליט"א את הטיש כמנהג בית אבותיו צדיקי בית נדבורנא-ראחוב, ואחר חילק פירות לכל אחד ואחד מהבחורים, ואף דיבר עם כל בחור ובחור באופן אישי, והאציל עליהם ברכה.

בהמשך עברו רבני הישיבה בפני האדמו"ר שליט"א, ששמעו דברי עידוד וחיזוק על חשיבות מסירותם למען התלמידים, אשר כל רואיהם יעידם כי הם זרע ברך ה', ובירכם שחפץ ה' בידם יצליח לרומם את התלמידים מחיל אל חיל.

המעמד הסתיים בריקוד של שמחה, כאשר האד"ש יצא בריקוד ואליו הצטרפו רבני הישיבה ותלמידיה, - 'אילן, אילן, במה אברכך'.

האדמו"ר ממעזבוז בסיור במשכנה החדש של הישיבה

האדמו"ר במשאו

מאציל ברכתו על תלמידי הישיבה

האדמו"ר ממעזבוז במעמד

ת"ת "דרכי שלום" נותן מענה ייחודי ומתאים, ע"י צוות מחנכים יר"ש עם יחס חם ואוהב, מכיל ואישי ביותר,

כיתות קטנות
תוכנית אישית לכל תלמיד

מעטפת מקצועית
הוראה מתקנת · תרפיה באומנות · קלינאות תקשורת
ריפוי בעיסוק · קוג פאן

לימוד כישורי חיים
פיתוח מיומנויות חברתיות

אווירה שמורה - אך ורק למשפחות איכותיות שמעונינות ומאמינות בחינוך אמיתי לחיי תורה, מידות טובות ויראת שמים.

◆ הסעות מכל רחבי בית שמש ◆

רוצים בשבילו את הטוב ביותר?!
קבעו פגישת התאמה: 050-4175704

תלמוד תורה
דרכי שלום
בנשיאות מרא דאתרא
הרה"ג ר' אליעזר ספטנר שליט"א

Brilliant&co.

בית שמש, תתחדשי!

מרכז בריאות האישה

כל שירותי הבריאות במקום אחד

רפואת נשים וגינקולוגיה

ד"ר רז בכר
מומחית ביילוד וגינקולוגיה
מביה"ח תל השומר

ד"ר שירה חדד
מומחית ביילוד וגינקולוגיה
מביה"ח קפלן

ד"ר אבישי מלכיאל
מומחה ביילוד וגינקולוגיה

ד"ר מירב רז
מומחית ביילוד וגינקולוגיה
מביה"ח מעייני הישועה

ד"ר ילנה קטנוב
רופאת נשים

כירורגיית נשים

ד"ר טטיאנה יוביץ

מרפאת פוריות

ד"ר אבישי מלכיאל

ד"ר אפרת אש ברודר
מביה"ח הדסה הר הצופים

מיון נשים

ד"ר פיליפ ברוך
רופא נשים

ד"ר שירה חדד
מומחית ביילוד וגינקולוגיה

ה. בסיכון

פרופ' אוריאל אלחלל
מומחה ביילוד וגינקולוגיה

ד"ר הדר רוזן
מומחית ביילוד וגינקולוגיה
מביה"ח הדסה עין כרם

גיל המעבר

ד"ר ילנה קטנוב
ד"ר מירב רז

סקירת מערכות

ד"ר רז בכר
מביה"ח תל השומר

ד"ר מרנינה אורמן
מביה"ח שערי צדק

אקו

ד"ר יוליוס גולנדר

מוניטור ואולטרסאונד

ליווי לפני ואחרי לידה

שקיפות עורפית

סקר גנטי

קניון השדרה, הרב מנחם פרוש 1 | טל': 02-5492200 | זמני פעילות: א'-ה' 8:00-19:00, ו' 8:00-12:00

לפרטים נוספים: רבקה גינזברג, 050-9955148
יהודה שוורץ, 053-4105828 | בתיה גליק, 055-9310078

1-700-507-507 או *507 | leumit.co.il

לאומית
קודם את, אחר כך אֵם

ביוזמת 'למען תורתך': חולקו ליש"ק בבי"ש מגשי פירות מעוצבים לשולחנות הט"ו בשבט בישיבה

ארגון למען תורתך בעיר בית שמש, יצא ביוזמה מרגשת לקראת ט"ו בשבט, של חלוקת מגשי פירות מעוצבים לשולחנות ט"ו בשבט בכלל הישיבות הקטנות בעיר. למגשים המעוצבים אף צורף מכתב חם, ובו הוקרה והערכה על הישיבה והשקידה באהלה של תורה, מתוך מטרה לחמם את ליבם של בחורי הישיבות.

את הפעילות מובילים פעילי ארגון 'למען תורתך' המסורים, ובראשם יו"ר 'למען תורתך' הרב איתמר כרמי שליט"א והרב חננאל עזרי שליט"א אשר שומרים על קשר עם הבחורים ומלווים אותם בהמשך דרכם בעולם הישיבות בכל זמן ובכל שעה, בנוסף לפעילים רבים המארגנים לבחורי הישיבות פעילויות מיוחדות ומגוונות, רוחניות וגשמיות ובחביבות מיוחדת יצרו קשר עם בחורי

ומכון לגדב כמה דקות כל יום לכמה פעולות פשוטות וקלות, וכל מי שצריך לשלוח או לקבל פקס מתקבל בברכה ובנוחות מרבית.

איך אם כן משתמשים בגמ"ח?

התשובה מתחלקת לפי הדחיפות של הפקס. אם אין צורך דחוף לשלוח או לקבל, אפשר להשאיר בילונית ליד הדלת של המשפחה שלה עמדת הפקס, במילוי פרטים בשאלון המצורף ובעל הגמ"ח משתדל כל ערב לשלוח את כל המסמכים הנמצאים בילונית. או להילופין כל פקס שמתקבל במשך היום יניח ג"כ בילונית ליד הדלת, [וכדי להקל על בעלי הגמ"ח מומלץ להשתמש בדרך זו כל פעם שאין צורך דחוף]. אבל אם יש צורך דחוף לשלוח או לקבל אז אפשר להתקשר ולברר אם נמצאים בבית, ואם לא נמצאים, מתקשרים לנקודה אחרת הכי קרובה.

איך אדע שהפקס מחובר?

ב"ה היום יש פתרונות קלים לכל דבר, בכמה מהנקודות אכן הפקס מחובר כל הזמן, אמנם ברוב הנקודות נמצא פתרון פשוט, מתחברים לשירות תא קולי בקו הטלפון, ואז כל פקס שמגיע כשהמכשיר לא מחובר הודעת הפקס נכנס לזיכרון התא קולי ואח"כ בכל זמן אפשר להוציא את הפקס דרך התקשרות לתא קולי באופן קל ופשוט.

האם הציבור קיבל את זה בהתלהבות?

מאז שהתפרסם פתיחת גמ"ח פקס, התקבל משוב חיובי מאוד ע"י האנשים שתרמו מכשירי פקס או הגרפיקאים או הדפוס וכן הפרסומת, כולם הוזילו את המחיר בהבינם את הצורך החשוב הזה.

ושנית אנו רואים זאת בציבור המשתמשים שמוסיף והולך כל הזמן ומאז שהתחיל המיזם כבר נשלחו והתקבלו מאות פקסים בין כל הנקודות, והציבור תופס ומפנים יותר ויותר את הנוחות והאפשרות בשליחת פקסים ללא צורך למיילים ואינטרנט כלל.

כן יש גם "קו הפתוח" שדרכו אפשר לקבל דרך הטלפון כל סוגי הטפסים הממשלתיים למכשיר הפקס שבוחרים באופן קל ופשוט.

יש סיפורים מאחורי הגמ"ח הזה?

סיפר לי אברך מהשכונה הנמנה על חברות "נדברו", באחד הימים שהיתי בירושלים והוצרכתי לשלוח פקס, חיפשתי היכן אוכל להשיג מכשיר פקס, חשבתי שלכאורה בחדרי המחשבים, ולכאורה בשכונת גאולה ישנם חדרי מחשבים הסתובבתי כעשרים דקות לחפש אחר חדר מחשבים [ב"ה שאיני בקי בהם] עד שב"ה מצאתי חדר מחשבים הפקס שם לא עבד... ערבתי לחפש חדר מחשבים אחר עד שסוף סוף מצאתי חדר מחשבים עם פקס זמין, ואז תפסתי בעצם מה הרווחנו בשכונתנו ע"י הגמ"ח שכל פעם שאני צריך פקס אני פשוט ניגש לנקודה הקרובה ושולח בלי כאב ראש מיותר וב"ה כך קל לי להיות שמור ולהישאר בחבורת "נדברו".

האם לפתוח גמ"ח דומה בשכונה שלי

ממש לא! כמו שכבר אמרנו, מי שלא צריך פקס דחוף, משאיר את המסמכים בבילונית בחוץ ואתם יכולים בזמן הנוח לכם לטפל בזה פעם אחד ביום, כמו"כ לאלו שצריכים לשלוח דחוף אפשר להגביל שעות שרק אז אפשר להתקשר, ומי שצריך בזמנים אחרים שיועיל בטובו לחפש נקודה אחרת.

בקיצור זה גמ"ח באופן קל ופשוט, חינוכי, ונעים הרבה יותר מכל גמ"ח אחר הדורש טיפול ותחזוק, וגם אפשר לשתף את הילדים ולחנך אותם על חסד ועזרה לזולת.

לסיום כ"א שרוצה לשלוח פקס או לקבל פקס מומן לבא ולהשתמש בשירותי הגמ"ח בשכונתנו הקדושה.

דורש מאמץ או הרבה עבודה?

ממש לא! אפשר לקבל יעוץ אצל מפעיל הגמ"ח [שיש לו נסיון רב בזה] איך לפתוח ואיך לעשות שיהיה ממש קל ונוח במינימום מאמץ ומינימום עלות [חוץ מכמה דקות שיחה בקו טלפון או כמה שקלים לדיו ודפים אין כאן שום עלות] כמו"כ אפשר לקבל יעוץ אצלו איזה סוג מכשיר מומלץ לקנות ואצל מי לקנות.

כמו"כ מי שרוצה להצטרף למיזם ולהקים גמ"ח דומה בשכונתו או לפתוח עוד נקודה בביתו ובכך להתרחב לכל העיר בס"ד תבא עליו הברכה. אפשר לשמוע את כל הפרטים וכן לקבל יעוץ בקו של הגמ"ח פקס חפציבה 0733029118

האם זה אומר שאני צריך להיות זמין כל היום?

ממש לא! כמו שכבר אמרנו, הנוח לכם לטפל בזה פעם אחד ביום, ובמקום שיש לכם מעט פרטים שיחה בקו טלפון

צוהר הלב
TZOHAR HALEV

מגן הלב, רחוב הירקון 40 בית שמש

מסיבות מכל הלב

ברשת "צוהר הלב" מאמינים שכל תלמיד או תלמידה הם עולם ומלואו, וכאלה הם ראויים ומסוגלים לקבל וגם לתת מעצמם כשאר בני גילם. לפיכך, משקיעים את המיטב על מנת לציין אירועים חשובים **ומשמעותיים בנעגל החיים.**

ילדות בית הספר "מגן הלב" חוו חוויה מכוננת של כניסה לשערי תפילה עת התכוננו למסיבת הסידור המרגשת בסיום "בואו שעריו בתודה", וכמובן בעת המסיבה.

"**חסידים הראשונים**", כך מובא **בגמרא** ברכות, "היו שוהין שעה אחת ומתפללים כדי שיכוונו את ליבם למקום" - מכאן אנחנו למדים על גודל מעלת ההכנה למצווה או לכל דבר שבקדושה, ובתקופת טרום המסיבה ניתן היה למשש באוויר את אווירת הציפיה והעשייה בנושא התפילה.

לאורך כל תקופת ההכנות **ספגו** התלמידות תכנים חשובים באופן חווייתי, ובבוא העת הגיעו ברמת מוכנות גבוהה אל **פסגת הציפיות- קבלת הסידור באהבה!**

כל תלמידה הכינה מחברת שבאמצעותה **למדה על אודות המשמעות של התפילה: מי** מתפלל, למי, על מה וביוצא בזה, וכן הלכות התנהגות הולמות בעת עמידה בתפילה לפני מלך מלכי המלכים.

גם סימניה שימושית לקטעי תפילה נבחרים, הכוללת תמונה חזותית תואמת למילות התפילה, הוכנה והושמה בתוך הסידור החדש.

צוות הכיתה אימן את הבנות ברוב כישרון להופעה בשיר ובתנועה. החזורות נערכו ברוגע ובסבלנות, כאשר כל זה ועוד לא היה מתאפשר אלמלא הקשב לצרכים, ההובלה ומתן האמון מצד הצוות וההנהלה.

המסיבה עצמה הייתה מרגשת ומרוממת מאוד והוציאה מן הכוח אל הפועל כישורים ומיומנויות.

לכלות השמחה ולאורחים הוכנה **תפאורה מיוחדת העשויה ביד** "אומן וכיבוד עשיר המקרב את הלבבות. התוכנית כללה ברכות, הופעה חיה על במה, סרטון צפייה וחגיגה שמחה בצוותא. בנוסף, הוגשה סדנת אם ובת להכנת עטיפה לסידור, כאשר כל בת קיבלה ערכה עם עטיפה ומדבקות וכן מחוון המתאר בצורה חזותית את שלבי המשימה.

אימהות מאושרות ואורחות מוקסמות לא עצרו בעד הדמעות, והודו מלב נרגש על החוויה העוצמתית ועל ההשקעה התמידית.

מחנכת הכיתה שיתפה, כי למחרת המסיבה מרגש היה לראות את הבנות פותחות את **הסידור בתחושת חיבור מיוחדת**, ואין עדות טובה מזו לכך שהושגה המטרה.

"באדיבות הר"ר ישראל ויג- דקורציה לאירועים

בית יעקב
רשת בית שמש"ל

הרישום לשנה"ל תשפ"ז יתקיים החל מט"ו שבט
בין השעות 9:30-12:30 במזכירות ביה"ס
כתובת: בי"ס ר' מאיר בעל הנס 6
טלפון: 02-9920023

צעד אורטופדי
מדרסים בהתאמה אישית לכל סוגי הכאבים

יותר המלצות
מנדלי הפרופסורים בתחום

יותר ניסיון
עשרות שנים של לקוחות מרוצים

יותר אמינות
ליווי אישי עד להיעלמות הכאב

יותר מומחיות
שיטות התאמה בלעדיות

צעד אורטופדי
אורטופדיה מקצועית מבית אל האל

בן קיסמא 27, נ"ש | שעות פתיחה: 17:30-20:00
יש לקבוע תור על מנת הגעה בטוחה
058-323-8988 | 02-99-17270

בס"ד

המרכז לתורה, תפילה וחסד
"ממזרח שמש"
רח' שפת אמת 5, בית ומנוחה בית שמש

עצרת התעוררות

עם כלות השלושים לפטירתו של מאור ישראל
גאון בתורה ובהלכה סבא דמשפטים המנורה הטהורה
הדיין הגדול המפורסם לשם ולתפארה

מו"ר עטרת ראשנו הגאון הגדול מרן הרב ניסים יעקב עטיה בן צופיה זצ"ל

בעל שו"ת מעייני המשפט ועוד אשר שימש בעשור שנים כאב"ד "זרע אמת" במרכז התורני לתורה תפילה וחסד "ממזרח שמש" יחד עם הדיינים שליט"א בדיני ממונות והבאת שלום בין אדם לחברו ושלום בית, ורבים השיב מעוון במתיקות דרכו הנפלאה.

נתכנס כולנו אי"ה לעצרת התעוררות וחיזוק ולספר ממעשיו "למען ידעו דורותיכם" את דרכה של התורה הצרופה ביושבם על מדין

העצרת תערך בעז"ה ביום שלישי הקרוב כ"ז שבט תשפ"ה (25/2/2025 למניינם)

בשעה 20:00 תפילת ערבית ודרשות הרבנים הגאונים והדיינים שליט"א בבית מדרשנו המרכז לתורה תפילה וחסד "ממזרח שמש" רח' שפת אמת 5 שכונת בית ומנוחה בית שמש

בהשתתפות הרה"ג שליט"א:

- **מו"ר הרה"ג הרב שלמה ידידיה זעפרני שליט"א אבה"ד בתר תורה (גיסו של המנוח זצ"ל)**
- בנו הרה"ג יצחק עטיה שליט"א ראש כולל אורות חיים ומשה אשדוד
- הגאון הרב יצחק חי שראבני שליט"א דיין בביה"ד ומרבני רמה א' בית שמש
- הגאון הרב יצחק ביטון שליט"א דיין בבית הדין
- הרה"ג מרא דאתרא דקהילתנו הרב דוד כהן שליט"א בעל "אור ההלכה"
- הרה"ג אפרים מזרחי שליט"א ראש ישיבת "אמרי בינה"
- הרה"ח בנימין דיין שליט"א מרבני קהילת "ממזרח שמש"
- דברי פתיחה והספד ח"כ משה אבוטבול סגן שר החקלאות יו"ר ומייסד קהילת "ממזרח שמש"

מרנן ורבנן תלמידי חכמים, דיינים, ראשי כוללים וקהילות הקודש בבית שמש ואברכי ביהמ"ד "ממזרח שמש" הלומדים והמתפללים

"וכל בית ישראל יבכו את השריפה אשר שרף ד'"

בברכה רבה
גבאי בית המדרש

• עזרת נשים פתוחה •

רח' שפת אמת 5 שכונת בית ומנוחה בית שמש ת.ד. 8213 בית שמש
טל. 02-9918440 | פקס. 02-9914880 | דוא"ל. mmzrchshemesh@gmail.com
מס' עמותה. 58-0333060 מוכר בתרומות לפי סעיף 46 | מ.ח. בנק הדואר. 3715939
בנק פאגי סניף 179 מ.ח. 527750

בית הכנסת "עטרת יצחק" ע"ש יצחק לוי בן גרציה ז"ל
חדר תפילה ושיעורים "בית אלעד"
בית המדרש
כולל אברכים
כולל יום שישי
כולל ערב
שעורי תורה למבוגרים ולנשים
ישיבת המתמידים
אבות ובנים
ישיבת בין הזמנים
אולם כינוסים והרצאות
מקווה טהרה
פעילות חסד
קירוב רחוקים
חלוקת סלי מזון
ספריה דיגיטלית "אוצר החכמה"
שיעורי הלווין
שיעורי דף היומי
"שמש צדקה" סיוע לאברכי הקהילה

בלמ"ס טוענים: בירושלים ובית שמש נרשמה ירידה במחיר הממוצע לדירה

הירידה בבית שמש בינתיים ירידה מינורית של 1.5% בלבד, אך האם היא מלמדת על תחילתה של מגמה? | וגם כמה דירות נמכרו בעיר ב-2024?

ש. קאליש

בלמ"ס פרסמו בימים האחרונים את סיכום שנת הכספים 2024 בענף הנדל"ן, ממנו עולה כי היו עליות במחירי הדיור במרבית ערי הארץ, אך שימו לב לשני הערים החריגות מבין הערים הגדולות, - ירושלים ובית שמש דווקא הציגו ירידת מחירים במחיר הממוצע לדירה ברבעון האחרון של השנה, לעומת אותו רבעון בשנת 2023, והשאלה המתבקשת האם זה מגלה לנו על מה שהולך להיות כאן בהמשך עם מחירי הדירות בעיר.

תרשימי הלמ"ס מציגים מציג מחירים ממוצעים ברמת המחוז עבור הרבעון הרביעי 2024 ביחס לרבעון הרביעי 2023. המחוז שבו נרשם המחיר הממוצע הגבוה ביותר הינו תל-אביב (3,405.1 אלפי ש"ח). לעומת זאת, המחוז שבו נרשם המחיר הממוצע הנמוך ביותר הינו הצפון (1,551.5 אלפי ש"ח). עליות במחיר הממוצע ברבעון הרביעי 2024 לעומת הרבעון המקביל אשתקד נרשמו במחוזות: חיפה (15.4%), צפון (12.4%), דרום (9.9%), תל-אביב (9.2%), מרכז (7.8%). לעומת זאת, ירידה במחיר הממוצע נרשמה במחוז ירושלים בלבד (2.6%), המחוז הכולל את בית שמש.

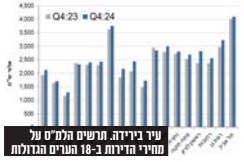

עיר בירידה. תרשים הלמ"ס על מחירי הדירות ב-18 הערים הגדולות

בלמ"ס גם הציגו תרשים של מחירים ממוצעים לפי הערים הגדולות. התרשים מציג מחירים ממוצעים של עסקאות עבור 18 הערים הגדולות בישראל. מהשוואת המחירים הממוצעים ברבעון הרביעי 2024 עולה כי מחירים הגבוהים מ- 3 מיליון שקלים לדירה נרשמו בערים: הרצליה (4,109.9 אלפי ש"ח), תל-אביב (4,096.0 אלפי ש"ח), רמת גן (3,217.6 אלפי ש"ח) וכפר סבא (3,000.2 אלפי ש"ח). לעומת זאת, מחירים הנמוכים מ-2 מיליון שקלים לדירת מגורים נרשמו בערים: באר שבע (1,288.8 אלפי ש"ח), אשקלון (1,702.8 אלפי ש"ח) וחיפה (1,718.8 אלפי ש"ח).

השוואת המחירים הממוצעים ברבעון הרביעי 2024 לעומת הרבעון המקביל אשתקד, מראה כי עליות בולטות של 10% ומעלה במחיר הממוצע נרשמו בערים: ראשון לציון (18.6%), חולון (18.3%), חדרה (17.6%), חיפה (16.5%), הרצליה (13.6%) ובאר שבע (11.4%). לעומת זאת ירידות במחיר הממוצע לדירה נרשמו בערים ירושלים (3.3%) ובית שמש (1.5%). בשאר הערים נרשמו עליות מתונות במחיר הממוצע.

סופרנו מבקש לציין כי למרות הדיווח על ירידת מחירים בבית שמש, המחיר הממוצע שמופיע בתרשימי הלמ"ס לדירה בבית שמש עומד על כ-2.4 מליון שקלים, שזה אומר שגם אם ישנה ירידה בסביבות כ-40.000 שקל לדירה, זה עדיין מחיר גבוה שמשפחה מהשורה לא יכולה לעמוד בו, ומשכך יתכן מאוד והירידה הזו מסמנת על מגמה שחשוב להתייחס אליה ברצינות, ולפיה עליית המחירים שהיתה כאן בשנים האחרונות היא למעשה בועה, והציבור לא יוכל לעמוד במחירים שכאלו לאורך זמן.

בפרסום אחר של הלמ"ס ישנה התייחסות למספר הדירות החדשות שנמכרו בשנה האחרונה בערים שבהם נמכרו מעלה 500 דירות. בית שמש הגיעה למקום ה-12 עם 1110 דירות שנמכרו בכל שכונות העיר במהלך שנת הכספים 2024. המספר המעניין הזה מגלם עליה במספר הדירות בעיר לעומת השנה הקודמת 2023 במהלכה נמכרו בעיר 848 דירות, אך לעומת שנה שלפני כן, שנת 2022, ישנה ירידה של כ-24% במספר הדירות שנמכרו בעיר, שכן באותה שנה נמכרו בעיר 1454 דירות.

לעומת זאת בדירות יד שניה, בית שמש מציגה עליה בשנה האחרונה על שני השנים שקדמו. בשנת 2024 נמכרו בעיר 1074 דירות, בשנת 2023 נמכרו 750, ואילו בשנת 2022 נמכרו בעיר 956 דירות, יותר מהשנה שלאחריה, אך פחות מהשנה האחרונה. אגב בתזמון מעניין גם כלפי השוק של יד שניה, בית שמש מגיעה למקום ה-12 מבין ערי הארץ, מיקום דומה למיקומה בטבלת הדירות החדשות.

אין גבול: השב"חים מצאו את בית שמש כמקום טוב לגניבת רכבים

בחניון אחד ברמב"ש ד-3 נגנבו שלשה רכבים | במקרה אחר נגנב רכב מרמב"ש ג'

דוד הרמתי

בחודשים האחרונים היו פירסומים רבים על לכידת שב"חים בבית שמש, שאולי הגיע למטרות עבודה, אך בפועל אנו מוצאים רבים מהם גם פועלים בתחום הפשיעה והגניבה, ובמיוחד בגניבת רכבים שמשום מה נראה כי בבית שמש זה יותר קל להם, והכל פתוח בפניהם.

באחד הימים האחרונים חוליית גנבי רכב ערבים פשטה בשעת לילה מאוחרת על חניון בניין בשכונת רמת בית שמש ד'3, והצליחה לגנוב לא פחות ולא יותר אלא שלושה רכבים. בתיעודים ממצלמת האבטחה בחניון נראית הקלות שבה גנבי הרכב פועלים, כאשר במשך למעלה משעתיים, הם סורקים את החניון, בוחרים את הרכבים וגונבים אותם באין מפריע.

תחילה, לאחר חצות הלילה, נראה אחד מחברי החוליה, סורק את הרכבים בחניון. כעבור כ-40 דקות, נגנב הרכב הראשון, רכב חשמלי מסוג ג'ילי. לאחר כשעה, הגנב חזר ונעבור דקות ספורות נגנב רכב חשמלי נוסף, גם הוא מסוג ג'ילי. בהמשך, נגנב רכב שלישי, מסוג יונדאי, מבניין סמוך, לו חניה משותפת

מתחקעים, כלים יעודים לגניבת רכבים. דוברות המשטרה

ואם זה לא היה מקרה בודד, במהלך פעילות ממוקדת של בלשי תחנת שפט במחוז ירושלים, ערכו בלשי המשטרה בידוק לרכב שעורר את חשדם במעבר קלנדיה. עם הגעת הרכב למחסום ומשזיהה הנהג את השוטרים, ניסה לפרוץ אותו תוך שעלה על שביל הולכי הרגל. הבלשים במקום פעלו בנחישות ועצרו את הרכב. במהלך בדיקתו, התברר כי מדובר בתושב יהודה ושומרון אשר גנב רכב מתושב שכונת רמב"ש ג'.

החשוד, נעצר על ידי בלשי המשטרה והועבר לחקירה בתחנת שפט. מהחקירה עלה כי, החשוד פלסטיני (19) תושב רמאללה, ללא אישורי שהייה בישראל וללא רישיון נהיגה, על פי החשד גנב את הרכב מבית שמש הגיע למעבר קלנדיה במטרה להעבירו ליו"ש, זאת בתמורה לסכום כסף שהובטח לו לטענתו. בזכות ערנותם ותגובתם המהירה של השוטרים, נגיעת הרכב סוכלה.

החשוד נחקר בגין עבירות של גניבת רכב ונהיגה ללא רישיון נהיגה, לצד העבירה של כניסה לישראל שלא כחוק. במהלך סוף השבוע, הובא החשוד פני בימ"ש בבקשת המשטרה להארך את מעצרו, ומעצרו הוארך במספר ימים לצורך המשך החקירה.

אגב, במהלך הימים האחרונים בפעילות של לוחמי מג"ב עוטף ירושלים במעבר הטבעת עצרו הלוחמים רכב מסוג מוצית שעורר את חשדם. עם הגעת הלוחמים לרכב, ירד אחד מושביו והחל במנוסה רגלית תוך שהוא משליך דבר מה על הקרקע. בתום מרדף עצרו הלוחמים את החשוד ותפסו את חפציו שהשליך וגילו כי מדובר במכשיר המסויע לגניבת כלי רכב.

החשוד ונהג הרכב נעצרו ובמהלך חיפוש ברכב ובכליהם של החשודים נתפסו ברשותם מכשירים נוספים המסייעים בגניבת כלי רכב. אלו הועברו לחקירה בתחנת שלם, מטנה עלה כי על פי החשד מדובר בצוות שפעל כחלק מחוליית גנבי רכב. בנוסף, במהלך החקירה התברר כי החשוד שניסה להימלט מהשוטרים נכנס לשטחי המדינה ללא היתרי כניסה.

החשוד, פלסטיני תושב יהודה ושומרון (17) ללא אישורי שהייה, נחקר בגין גניבת כלי רכב, שהיה או ישיבה בישראל שלא כחוק ועבירות נוספות. ונהג הרכב, תושב מזרח ירושלים בשנות ה-30 לחייו, נחקר בגין אותן עבירות גניבה, לצד העבירה של הסעת שוהה בלתי חוקי. מעצרם הוארך וחקירתם עודנה נמשכת.

חדשות הקהילות

מה שהתחדש השבוע בקהילות הקודש בעיר התורה והחסידות בית שמש
מעמדי קודש // עצרות // פעילות תורנית // עשייה וקהילה

א סקולענר שבת: כ"ק אדמו"ר מסקולען ירושלים שליט"א ישבות השבת בעירנו

התפילות וממעמדי השבת יערכו בבית המדרש הגדול דחסידי וויזשניץ בית שמש ברמב"ש ב'

לקראת שבת לכו ונלכה. בנהירו דאנפין ובהתרגשות עילאה קבלו ציבור תושבי עירנו את הבשורה המרגינה על האורח הנעלה כ"ק אדמו"ר מסקולען ירושלים שליט"א, אשר יופיע בהדרתו לשבות השבת בקרב קהל מעריציו תושבי עירנו בשבת קודש זו, פרשת משפטים - שבת מברכים אדר.

חסידים ואנשי מעשה כמהים בערגה להשתתף בטישים המיוחדים ה"סקולענער טישן" הידועים המלאים זיו ונועם הן מיוחד, ולהתרפק בערגה בשבח ושירה לקל אשר שבת ברא בשירי הקודש אשר יסודתן בהררי קודש והולחנו בשפתי צדיקים אדמו"רי סקולען זי"ע

התפילות ועריכת השולחנות בראשות כ"ק אדמו"ר שליט"א יתקיימו אי"ה בבית המדרש הגדול דחסידי וויזשניץ בית שמש רחוב רבי יהושע 18 (רמה ב').

בצאת השבת הרומנה תתקיים אי"ה "סעודת מלווה מלכה" רבתי בהשתתפות כ"ק אדמו"ר שליט"א אשר בו מושרים ניגוני סקולען למוצ"ש הנעלים ומרוממים כל נפש בלייוי כלי זמר ומקהלת חסידי סקולען.

ביום השבת קודש שישו ושמחו!

צדיק בא לעיר. כ"ק אדמו"ר מסקולען-ירושלים

מזמור שיר ליום השבת: בשכונת רמב"ש ד-3 נערכים להתקין צופר שבת

גבאי הקהילות קוראים לנדיבי לב להשתתף בעלויות ולזכות להבטחתו הנדירה של מרן ה'חפץ חיים' זי"ע

לאחרונה הגיע פניות רבות מקרב תושבי שכונת רמב"ש ד-3, שלא שומעים את הצפירה הבאה לבשר על כניסת השבת בשכונה. לכך כמה מתושבי השכונה לקחו על עצמם לפעול בנידון. בס"ד הושג תרומה על חלק נכבד ועדיין חסר סכום של 5000 שקלים להשלמת המימון לטערכת חדשה ומשוכללת שתושמע בכל השכונה.

וזה לשון מרן החפץ חיים (משנה ברורה ס' רנו): "נהגו בקהילות קדושות... שכל שהוא סמוך לשבת.. והוא במקום התקיעות בימיהם כדי שלא יבוא ישראל לידי חילול שבת, נכון מאוד שימצאו אנשים שיתנדבו בעם לילך ולזרז בכל רחובות קריה על דבר.. והדלקת הנרות. ואשרי חלקם כי הם מזכים את ישראל לאביהם שבשמים, ויזכו עבור זה המתחזקים תמיד במצוה זו לבנים גדולי ישראל".

לפרטים ולהשתתפות 0583240039 - 0534194769

פרטי חשבון להעברה: בנק 12 - סניף 692 - מ"ח 75625 - ע"ש חיים, ולציין 'עבור שבת'.

שר וגדול נפל בישראל: עצרת מספד תערך ככלות השלושים להסתלקותו של הגאון רבי ניסים יעקב עטיה זצ"ל אב"ד בד"ץ 'זרע אמת' בבית שמש

העצרת תערך ביום שלישי הקרוב במרכז התורני 'ממזרח שמש', מקום בו הרביץ תורה והוראה במשך כעשור בבד"ץ ששכן לתפארה בין כותלי המרכז | במעמד מרן הגאון רבי שלמה ידידיה זעפרני שליט"א גאב"ד כתר תורה

קול נהי ארימה. עצרת מספד גדולה תערך עם כלות השלושים לפטירתו של מאור ישראל גאון בתורה ובהלכה סבא דמשפטים הדיין הגדול המפורסם לשם ולתפארה הגאון הגדול הרב ניסים יעקב עטיה בן צופיה זצ"ל בעל שו"ת מעייני המשפט, אשר שימש כעשור שנים כאב"ד "זרע אמת" במרכז התורני לתורה תפילה וחסד "ממזרח שמש" בקריה החרדית, בחן ובשכל טוב יחד עם הדיינים שליט"א דן בדיני ממונות והבאת שלום בין אדם לחברו ושלום בית, ורבים השיב מעוון במתיקות דרכו הנפלאה.

העצרת תערך בעז"ה ביום שלישי הקרוב כ"ז שבט תשפ"ה בשעה 20:00 בהיכל בית המדרש הגדול "ממזרח שמש" רח' שפת אמת 5 שכונת בית ומנוחה, במעמד רבני העיר, ראשי הישיבות ויושבים על מדין, ובני משפחתו הרוממה.

דברי מספד ונהי יישאו: מרן הגאון הגדול הרב שלמה ידידיה זעפרני שליט"א גאב"ד כתר תורה (גיסו של המנוח זצ"ל); בן המנוח הגאון הרב יצחק עטיה שליט"א ראש כולל אורות חיים ומשה אשדוד; הגאון הרב יצחק חיים שראבני שליט"א דיין בביה"ד ומרבני רמת א'; הגאון הרב יצחק ביטון שליט"א דיין בבית הדין; המרא דאתרא הגאון הרב דוד כהן שליט"א בעל "אור ההלכה"; הגאון הרב אפרים מזרחי שליט"א ראש ישיבת "אמרי בינה"; הגאון הרב בנימין דיין שליט"א מרבני קהילת "ממזרח שמש".

דברי פתיחה והספד ישא שלוחא דרבנן הרב משה אבוטבול סגן שר החקלאות, יו"ר ומייסד קהילת "ממזרח שמש".

גבאי בית המדרש נערכים לקליטת הציבור הגדול שיבוא לעצרת המספד, ויכינו מקומות רבים עבור הציבור, כמו כן עזרת הנשים תהיה פתוחה במהלך העצרת.

"וכל בית ישראל יבכו את השריפה אשר שרף ה'"

שר וגדול. אב"ד זרע אמת זצ"ל

מקום תורה: מרן הגר"מ שטרנבוך שליט"א הורה להוסיף מלגה נוספת לאברכי הכולל החדש שהוקם ברמה ה'

בכינוס של כלל אברכי רשת הכוללים שנערך לכבוד ראש השנה לאילנות

המוני אברכי רשת הכוללים 'תשובות והנהגות' נאספו ובאו ליל ט"ו בשבט למעונו של מרן פוסק הדור הגר"מ שטרנבוך, לכינוס חיווק מיוחד שנקרא עפ"י בקשתו האישית למסור לאברכים הדרכות לצמיחתו של בן עליה.

התרגשות מיוחדת היתה ניכרת על פניהם של אברכי הכולל החדש שיסד מרן פוסק הדור אך בשבוע שעבר ברמה ה' בבית שמש, וזה עתה זכו לראשונה להיכנס למעון קדשו של מרן שליט"א לשמוע שיחה מפיו.

כזכור, בשבוע שעבר הופיע מרן ברמה ה' לביקור חיזוק מיוחד, והכריז במקום על פתיחת כולל חדש עבור אברכי הכוללים בשכונה, באומרו כי דווקא בשעה זו בה מתפתחת מלחמת שנאת הדת מצד רודפי התורה ברמה ה', מוטל עלינו לפתוח כולל במקום כמענה וכתשובת המשקל.

במהלך הכינוס שהתקיים ביל ט"ו בשבט, הורה מרן הגר"מ שטרנבוך לבנו ראש רשת הכוללים הגרח"ע שטרנבוך, להוסיף מלגה נוספת לאברכים מהכולל החדש ברמה ה', בכדי להשלים להם מלגה מהתקופה הקודמת בה למדו בכולל הישן בשכונה שלא עמד בעול הכלכלי. ואכן ממחשבה למעשה, בסיום הכינוס במעונו של מרן שליט"א בליל ט"ו בשבט, קיבלו אברכי הכולל מרמה ה', מלגה נוספת שמהווה כעין 'שיעור חינוך' לבני הכוללים על גדלותו של מנהיג אמיתי שדואג לתלמידיו - כבניו, כרחם אב על בניו.

במהלך המעמד נשא פוסק הדור דברי חיזוק, ועורר כי ט"ו בשבט הוא יום התחדשות לכל אחד, כי האדם עץ השדה ויש בו בחינת ראש השנה לכל אחד.

יצויין כי רשת כוללי תשובות והנהגות מיסודו של מרן שליט"א רושם תנופת התפתחות מרשימה, כאשר הכולל שנפתח ביסודו בחודש אייר תשפ"ב בסניף אחד בהר נוף, משגשג כיום ועומד על ארבעה סניפים, בהר נוף, ובשכונת גאולה, בבית שמש, ובמודיעין עילית, כאשר עד גביהם עומד בעוז ובגאון מרן פוסק הדור ומנהה את הכוללים בכל צעד ושעד.

הכינוס לרגל ט"ו בשבט. צילומים דוד ארזני

להרנין לב: ארגון 'בשמחה תצאו' מבית שמש בסבב מסיבות ט"ו בשבט בבתי החולים בירושלים

ברון שמחה וגיל התקיימה מסיבה וחלוקת ערכות ט"ו בשבט כדי לשמח ולעודד את החולים. המסיבה מתקיימת בכבכל שנה בסיועם ובנדיבותם של תורמי מוסדות אור יעקב בראשות הרב יעקב פרץ שליט"א. במשך שבועות ארוכים עמלו מתנדבי העמותה על הכנת התכנית העשירה והמגוונת.

דברי ברכה נשא יו"ר 'בשמחה תצאו' הרב אליהו פרץ שקידם את הנוכחים ואמר בדבריו: "בארגון 'בשמחה תצאו' עסוקים כל השנה ללוות את החולים ובני משפחותיהם. עשינו מסורת לקיים מסיבה בט"ו בשבט לחגוג ולשמח את החולים".

הרב פרץ הוסיף ושיתף: "כדאי להבין שכאשר ילד או נער חולה מרגישים שמחה, באופן מיידי זה משפיע על החוסן הגופני והנפשי כאחד. שמחה יהודית אמיתית היא בהחלט תרופה שבכוחה להחיות בני אדם ואת זה ראינו במסיבת החנוכה ובמסיבת ט"ו בשבט השנתית".

חבר העיירייה הרב שמואל חזן מחזיק תיק קהילות שהשתתף באירוע בבית החולים הדסה הביע את התפעלותו ושיבח את ראשי 'בשמחה תצאו' ואמר כי: "האירוע הוא אירוע מרגש, ארוע שכולו ואהבת לרעך כמוך: אלה אנשים מופלאים. אנשים שנותנים את הנשמה למען פצועים, נכים, וילדים חולים, ומתמודדי נפש. - אשריכם!"

בזה אחר זה עלתה שורה של אומנים כדי לשמח את החולים זמרים ומשמחים שונים הרקידו במשך שעה ארוכה את משתתפי המסיבה עם מיטב שירי המוסיקה החסידית והיהודית, כאשר מעגלים של ריקודי שמחה, נראו בכל רחבי האולם.

זמן ממושך רותקו המשתתפים למופע מדהים של אמן חושים נדע שליחטט בקול ובמשך שעה ארוכה הצליח להקסים, להפתיע ולרגש את הילדים ואת ההורים כאחד, שעמדו משתוממים אל מול שורה ארוכה של קסמים שבוצעו אל מול המשתתפים.

לכל אורך האירוע נהנו הילדים מבר עשיר שכלל את מיטב המאכלים והמשקאות, כשבסיום יוצאים הילדים עם שלל רב של פרסים וערכות מיוחדת לרגל ט"ו בשבט כמיטב המסורת של 'בשמחה תצאו'.

זכותו יגן עלינו: הילולת הרה"ק ר' יצחק אבוחצירא זיע"א במוסדות 'היכל דוד ושלמה' ברמב"ש ד'

קהל רב השתתף בסעודת הילולא המרכזית לכבודו של הרה"ק רבי יצחק אבוחצירא זיע"א בנו הרביעי של מרן בעל האביר יעקב זיע"א בעל הפיוט הנודע "אעופה אשכונה".

המעמד נערך במוסדות היכל דוד ושלמה ברמה ד' אשר משמש אכסניה מפוארת לתורה כאשר אברכים רבים מסלתה ושמנה של השכונה מצאו את מקום אשר ליבם חפץ בין כותלי הכולל. הכולל שהוקם לפני כארבע שנים הפך במהרה לשם דבר בשכונה כאשר הוא משמש בכל סדר ב' קיבוץ יחודי של בעלי בתים אשר לומדים יחד עם אברכי הכולל בבחינת "ללמוד וללמד". לא מעט בעלי בתים העידו על עצמם שידיעותיהם בהל' שבת בוכות הלימוד עם האברכים.

הציבור הרחב שהגיע להילולא היסב סביב שולחנות ערוכים כל טוב לכבוד בעל ההילולא זיע"א, כשבשולחן המזרח נראו שורה של רבנים חשובים שכיבדו ויפארו את המעמד הנכבד ביניהם: הגאון רבי יצחק אמסלם שליט"א מרבני עירנו, ראש המוסדות הגאון רבי יהונתן גבאי שליט"א, שלוחא דרבנן הרב שמואל חזן מחזיק תיק קהילות, הרב חנגאל עזדי מנהל ת"ת נתיב התורה רמה ד'. סגן ראש העיר הרב אייצק אלמליח אשר נבצר ממנו להגיע עקב שהותו בציון בטואל שבמרוקו שלח את ברכתו למעמד החשוב.

את המשא המרכזי במעמד נשא ראש המוסדות הגאון רבי יהונתן גבאי שליט"א שבדבריו הזכיר את רום גודל מעלתו של בעל ההילולא הרה"ק רבי יצחק אבוחצירא זצוק"ל והביא מדברי תורתו.

ראש המוסדות שליט"א סיים שזכות בעל ההילולא רבי יצחק דמן תולאל, יגן על כל המשתתפים בכל מילי דמיטב.

הרבנים בהילולא בירכו בחביבות רבה את אברכי תומכי המוסדות ובראשם את ראש המוסדות הגאון רבי יהונתן גבאי שליט"א שיזכו לראות ברכה והצלחה בכל מעשי ידיהם וימשיכו לעשות חיל בעירנו בשפע ברכה והצלחה.

דברים לכבוד בעל ההילולא

סעודת ההילולא

עבודה ערבית: המשטרה עצרה 12 שוהים בלתי חוקיים בעיר שהסתתרו בממ"ד ועל גג המבנה

בפשיטה על אתרי בניה בעיר איתרה המשטרה 12 שוהים בלתי חוקיים שנעצרו לחקירה | חשוד בהעסקתם ובהסעתם נעצר ונכלא

דוד הרמתי

עושים סדר. עשרות שוטרי תחנת בית שמש ולוחמי מג"ב ירושלים פשטו בימים האחרונים על מתחם בניה ברחוב חנה סנש בשכונת רמב"ש ה', מתחם בו מספר בניינים בהליכי בניה.

במהלך סריקות בתוך האתר האמור, איתרו השוטרים חשודים מסתתרים על גג המבנים, בממ"ד ובין יתר חדרי הבתים בהליכי בניה. בבדיקת חשודים אלו, נמצא כי 10 מהם שוהים בלתי חוקיים ללא אישורים כחוק, והם נעצרו והועברו לחקירה בתחנת המשטרה.

השוטרים בסיור באתר הבניה. צילומים דוברות המשטרה

פרט להם, אותר חשוד תושב מזרח ירושלים בשנות ה-40 לחייו, שסייע בידם של 2 שב"חים נוספים שאותרו בעיר, בכך שהעסיקם ושימש מסיעם, כל זאת בניגוד לחוק ותוך שבמעשיו אלו גרם לסיכון ביטחון הציבור בעיר, ובכלל.

ממ"ד בו ישנו השב"חים באתר הבניה

להפתעת השוטרים, חשוד זה נחקר הן רק בשבוע שעבר בגין עבירות אלו ושוחרר בתנאים מגבילים לרבות הרחקה מהעיר בית שמש, אך לא הועיל מאחר וזה בחר לעשות דין לעצמו. הוא הועבר שוב אל חדר החקירות ובסיום חקירתו נכלא. מחר צפויה המשטרה להביאו בפני בימ"ש לדיון בעניינו.

מדוברות המשטרה נמסר כי משטרת מחוז ירושלים ממשיכה כל העת במאמצים להגברת ביטחון תושבי האזור, סיכול וטיפול נחוש בפשיעה לסוגיה ואיתור שב"חים ואלו המסיעים בידם, זאת בשל העובדה כי חלקם של אותם שב"ח אף מעורבים בפלילים ובפעילות חבלנית.

מהקצאות ועד תעריפי הארנונה: מה השיבו בלשכת ראש העיר לשאלות קשות שהעלתה משפחה מרמב"ש ד'

התייחסות מפורטת במענה אישי לתושב יכולה לפעמים לתת מענה לרבים השואלים על פעילות או אי-פעילות העירייה מול אתגרי התושבים בשכונות החדשות | השאלות והתשובות

דוד הרמתי

מכתבים ופניות ציבור זה חלק מהעשייה העירונית, אך יש דברים שנשארים חתומים, לא כן מכתב שנשלח לפני כשבועיים ע"י משפחת ש. משכונת רמב"ש ד' אל לשכת ראש העיר הרב שמואל גרינברג. המכתב, אם אפשר לומר, הינו מכתב קשה ונוקב, לא מכתב קל כלל ועיקר. מסתבר שהמכתב נכתב מתוך כאב.

המכתב הגיע בשעתו אל 'חדש' ולא פירסמנו אותו, שכן בדיוק באותו שבוע שהמכתב הגיע, העירייה פירסמה הודעה משלה שאף היא מכירה את הבעיה שנוצרה מכך ששוברי הארנונה החדשים לא נשלחו לתושבים, ולכך היא מאריכהאת המועד האחרון לתשלום.

השבוע המשפחה ששלחה את המכתב, שלחה לנו גם את התגובה המלאה שקיבלה מלשכת ראש העיר, ומאחר ובתוך התשובה ישנם דברים מרכזיים שחשובים לתושבים רבים, אנו מפרסמים את השאלות לצד התשובות.

ורק נציין דרך אגב, שאם או בלי קשר, עצם התגובה הארוכה שנשלחה מלשכת ראש העיר, הוא מעשה ראוי שיש לשבח אותו. יכולות להיות טענות, ויש גם טענות מוצדקות, אבל התייחסות ראויה, זה תמיד דבר ראוי ומתבקש, ולכן גם על כך צריך לתת מילה טובה.

מכאן אנו עוברים אל השאלות ואל התשובות.

רוצים תשובות. רמה ד' כפי שצולמה השבוע. צילום יעקב ה

משפחת ש.:

בכל תחילת שנה לוועדות נשלחת מאת העירייה לכלל תושבי שוברים לתשלום ארנונה לשנה הבאה. דא עקא שבשנה זו כהיום (28/01/2025) העירייה עדיין לא שלחה לתושבי באמצעות הדואר (במייל כן) את השוברים, וזאת לעורכתי בעקבות שברצון העירייה לדרוש מאת התושבים תשלום של קנסות וריבית וכו' ולהרוויח עוד כסף, על כן היא עדיין לא שלחה את השוברים.

ובאם ישאל השואל מאין לי זאת, ברצוני לספר לכם שאני תושב בי"ש למעלה משלוש שנים, עד לפני כשנה היה מגיע כל תחילת שנה השוברים בדואר, וכן כל חודשיים היה מגיע החשבון התקופתי לחודשיים הבאים, אך מאז שהיה חילופי שלטון בעירייה יותר לא הגיע אלי בדואר השוברים לתשלום, וכשפניתי למחלקת ארנונה בעירייה ענו לי ששלחו וכנראה שיש שיבושי דואר (מעניין שלחברת החשמל, מי שמש, הבנק, וכו' אין שיבושים), וגבו ממנו ריבית וכו' אפילו שלא הגיע שוברים.

תשובת לשכת ראש העיר:

"שוברי הארנונה: אכן חל עיכוב בשל תקלה בבית הדפוס. העירייה מטפלת בנושא מול הספק על מנת שמקרה זה לא יחזור בעתיד. בעקבות העיכוב, השובר הדו-חודשי וכן השובר השנתי יעודכנו בהתאם, כך שהתשלום יתאפשר עד לתאריך 15.2, ולא כפי שנרשם במקור".

משפחת ש.:

ברצוני להוסיף שכל זה ועוד נעשה דווקא בעירייה החדשה, והביא כמה דוגמאות א. הוספת מטרים לכל הדירות בשכונות החדשות - ללא אפשרות סביר של עירורים (מעניין האם מישהו קיבל מכתב מהעירייה, שאחרי מדידת השטח וכו' מצאו שיש לו פחות מטרים), ב. העלת מס הארנונה ב,2%. ג. שליחת פקחים למדוד חדרי עבודה של גנים פרטים, ד. שליחת פקחים לתשאל בני בית! מה העבודה של הבעל וכמה הוא מרוויח (כן... זה אמיתי), וכל זה על מנת לממן את הערבי השירה עם מרדכי בן דוד וכו' וטיולים ומתנות של אירועי תרבות שלאחרונה התרבו באופן נורא בבי"ש, במילה אחת לקחת את הכסף שלנו בשביל לממן את כל הגחמות של חברי העירייה.

תשובת לשכת ראש העיר:

חיובים ומדידות: העירייה מבצעת מדידות שוטפות לנכסים בתחבי העיר, כאשר בכל תקופה נערכת מדידה בשכונה אחרת, וזה רשום בחשבון הארנונה התקופתי. בשכונות החדשות עשויות לחול שינויים בשטחי הנכסים, מאחר והנתונים המועברים מהקבלנים אינם מדויקים. יודגש כי לצד חיובים על תוספות שטח, מבוצעות גם הקטנות במקרים מסוימים (עפ"י המדידה). במידה ונראה שהמדידה לא תואמת ניתן להגיע למחלקת הגביה, לשבת עם נציג חברת המדידות ולבקש מדידה חוזרת. (יש להפקיד שיק ע"ס 350 ₪ ובמידה וטענתכם צודקת השיק מוחזר לתושב).

לעניין הטענות על התנהלות העירייה בנושא הפקחים: על פי בדיקה מול מחלקת הגביה, אין שינוי בהתנהלות הפקחים ומחלקת השומה. פקח נשלח לשטח במידה ומתקבל מידע שיש לבדוק. אציין כי בטופס הבקשה להנחה חותמים על סעיף שאומר שהעירייה רשאית לשלוח פקח/חוקר במידת הצורך. אציין שוב שלא מדובר בנוהל חדש אלא בנוהל שהיה קיים עד כה.

בנוגע לעליית תעריף הארנונה: עיריית בית שמש פועלת לנהל את תקציב העיר באופן אחראי ולטובת כלל התושבים. עם זאת, כדי להמשיך ולספק את השירותים ברמה גבוהה, להתמודד עם אתגרי הגידול הדמוגרפי, ולפתח את התשתיות, לעיתים נדרש לבצע עדכוני מיסוי בהתאם להנחיית החוק ולמצב הפיננסי.

חשוב לציין כי העירייה משקיעה מאמצים רבים בגיוס מקורות הכנסה נוספים, כמו הגדלת אזורי התעסוקה ומסחר, אך תהליכים אלו אורכים זמן ודורשים השקעות מראש. עד למימוש הפוטנציאל, העלאת המיסים היא חלק ממכלול צעדים המבטיחים שנוכל להמשיך להעניק שירותים מיטביים לכלל התושבים.

למרות העלאה זו, אנו מודעים לצורך להקל על מי שזקוקים לכך. לכן, מדיניות ההנחות במיסים נמשכת, וכל פנייה לקבלת הנחה נבדקת באופן פרטני.

משפחת ש.:

רק אציין שזה אותו עירייה שהבטיחה שאפשר אחרת, אבל כנראה שאפשר אחרת רק בארנונה, ולא בהקצאות (ע"ע רמה ד3 וד4), לא בתחבורה (ע"ע התחבורה בבי"ש), לא בהריסת בתי כנסת (ע"ע רמה ה') וכו'. בקיצור העיקר שיש לעירייה כסף לממן את כל האירועים שהיא עושה ולנו רק נשאר להתנגעע לעירייה הקודמת!

תשובת לשכת ראש העיר:

בנוגע לתחבורה: נושא התחבורה נמצא בראש סדר העדיפויות של ראש העיר, והוא פועל ללא הרף לשיפור ולקידום התחבורה הציבורית בעיר. נושא זה ימשיך לעמוד במוקד תשומת הלב שלנו, ואנו מתחייבים להמשיך לפעול מול הגורמים הרלוונטיים כדי להביא לשיפור משמעותי.

בנושא ההקצאות: בימים אלו מקיימים אנשי המקצוע בחינה מעמיקה וסקירה מול כלל השטחים החומים בשכונה על מנת לבחון לעומק את חלוקת ההקצאות בין הקהילות באופן שיענה על כלל צרכי השכונה והקהילות. ראש העיר, וכלל הגורמים בעירייה עושים את מירב המאמצים על מנת לאזור לבתי כנסת לפעול בצורה חוקית ומסודרת, לטובת התושבים.

ראש העיר יצוות הלשכה פועלים באופן מתמיד לקידום השכונה, תוך מתן מענה מקיף לצורכי כלל תושבי העיר.

חלק מאמה שהתחלנו
השבוע
במשרדי הארגון
'נחזיק חזק'
שתומך באלפי אלמנות ויתומים

סקירה חלקית
הצבעתכם!
מאת: משה יגאטון

שִׂיחָתוֹ שֶׁל שִׂיחָתוֹ: "הקשר הנפלא שלי עם 'ארגון החסד נחזיק חזק' התחיל לפני מספר שנים כשצלצלו אלי ביום האירגייס של אמי ע"ה ושאלו אם אסכים לממן רכישת מכונת כביסה לגיברות-רוח. הם לא ידעו שזה יום הארגייט, אבל אני כן ידעתי והבעתי מיד הסכמה לממן רכישת מכונת כביסה לעילוי נשמת אימא עליה השלום, שאגב, גם הייתה אלמנה שנים ארוכות וגידלה אותנו במסירות רבה, בגבורת-רוח איתנה".

אחרי תקופה שוב צלצלו אלי מ'מוקד ארגון החסד נחזיק חזק' והציעו לי להשתתף ברכישת מזגן לגיברות-רוח. מצבי הכלכלי אינו נמצא בגובה העננים, ואני די נע מתחת ומעל לקו המינוס, ביקשתי זמן לחשוב. אחרי שעה ידעתי: אממן את המזגן. למה? כי אימא שלי הייתה אלמנה ואני יודע כמה חשוב להביע הוקרה לגיברות-הרוח ואיזו הוקרה יותר מוקירה ממזגן חדש ומשוכלל!!"

•

התורם ממשיך: "השבוע צלצלו אלי בבוקרו של יום חמישי והציעו לי לממן רכישת מקרר משוכלל לגיברות-רוח. שאלתי את מחירו וכמעט התפקעתי מצחוק. המחיר גדול עלי בכמה וכמה מידות. ביקשתי לחשוב על זה. במהלך היום צלצלתי כמה פעמים לבנק לשמוע כמה יתרה יש לי בחשבון. ידעתי שעם קצת מאמץ אוכל לעמוד ברכישת המקרר".

"לקראת צהריים עוד לא הייתה לי תשובה. ההתלבטות נמשכה ונגררה. תוך כדי התלבטות נזכרתי ש"יש לי" כבר מכונת כביסה איפשהו שפועלת בזכותי, וגם תנור אפייה שעובד איפשהו ואופה ומבשל בשליחותי יום אחרי יום, ויש לי גם מזגן משוכלל שמקרר ומחמם איפשהו, ועשרה מעילים שמחממים ילדים יקרים בקור המקפיא - הרגשתי וידעתי: אני רוצה שהיהיה לי גם מקרר איפשהו שיעבוד בשבילי בשנים הבאות".

•

"ואז נזכרתי במשהו שקראתי כאן ב'פינה השבועית'. נזכרתי בתורם של 'ארגון החסד נחזיק חזק' שרכש מקרר וזוסיף עוד סכום כדי שימלאו את המקפיא והמקרר בכל טוב הארץ, בשר ודגים וכל מטעמים".

"ידעתי: אם כבר אז כבר. לקראת ערב הודעתי למנהל הארגון: אממן מקרר הכי משוכלל + דמי הובלה + מילוי כל תאיו ומדפיו.

עבדה עליי שבת כה שמחה וכה מרוממת שיכול להיות שאני מתכה לטלפון הבא של 'ארגון החסד נחזיק חזק'. יכול בהחלט להיות".

•

טיפ: גַּם כְּשֶׁאַתֶּם שׁוֹכְחִים מֵהֶם - הַמַּכְשִׁירִים הַחֲשַׁמְלַיִּים מַמְשִׁיכִים לַעֲבֹד בִּשְׁבִילְכֶם, בְּזֶה וּבְבָא.

הלו קרה הצבתכם תרוויח יקרים! אותו רק שלחתם!

רוצים ישועות? מתקשרים עכשיו:
1800-750-700

כיבוד עשיר בהכנה מראש

כיבוד עשיר לרגע לפני ההכנות לפורים - פסח בואי לתפוס

שעה של נחת

בס"ד ביום רביעי הבא, כ"ח בשבט
בבית הספר בית יעקב רח' רבינא 6 רמה ד

בתוכנית

אורה ושמחה ויקר

כן תהיה לנו
מאחורי סיפור המגילה

הרב שלמה לוינשטיין שליט"א

קליקאור

בהנחיית
גב' מירי שורקין

תוכנית אטרקטיבית עם מסכים מתחלפים חוויה ייחודית של ידע ושליפה, הומור ואתגר הרבה 'אש' ...!
פרסים יקרי ערך לזוכות

כניסה: 50 ₪ | לרשומות לכל הסדרה – ללא תשלום | כיבוד בהרכבה אישית

למידע מפורט על כל תוכניות הלמידה בבית שמש ←

רמה ד' 052-7193925 hbs.mby@gmail.com

רמה ג' 050-4174242 bs@mby.co.il

מרכז יעקב בית שמש

מרכז השתלמויות בית שמש
שעל יד מרכז בית יעקב

פוטו שמש

חקל תפוחין.
ממראות ט"ו בשבט בת"ת טוב ירושלים. צילום יעקב לדרמן

בשולי החדשות

תקציב 'חרדי'

עיריית בית שמש בדרך להעביר תקציב חדש לשנת הכספים 2025, בוודאי נושא חשוב ומרכזי שמעניין היה לראות מה כולל בו ומה אין בו, ובמיוחד איזה בשורות יש בתקציב הזה לציבור התושבים.

אין לנו תשובות על כך, אך מה שכן מרנין את הלב היה לראות את הכותרת שנתן העיתונאי ציון סולטן מבית שמש הוותיקה לתקציב החדש "עידן גרינברג: החרדים משתלטים על תקציב העירייה". לא ברור אם אכן אכצעקתה כפי שעושה זאת סולטן, אבל אנחנו בכל אופן נקווה שמשהו יש לפחות בכותרת הזו, אחרי הכל הציבור החרדי מרכיב כ-80% מתושבי העיר ואין כל סיבה שאלו יעמדו האחרונים בתור.

נביא עוד כמה קטעים מסולטן: "ספר התקציב או הטיוטה כפי שהגיעה אלינו, כוללת הרבה מאות מספרים. הטיוטה הזו אושרה כבר בידי הנהלת מועצת העיר כמסגרת תקציבית, בשבוע הבא יתכנסו חברי וועדת הכספים במטרה לדון ולאשר. ולא מפתיע, ספר התקציב הראשון של שמואל גרינברג מלא במילוי מצוות הבוחר החרדי. הנה עיון באחד מפרקי התקציב תקציב המצוי תחת הגדרה תרבות חרדית.

"אחד מפרקי התקציב המסקרנים מופיע תחת הכותרת תרבות חרדית. כ-6 מיליון ש"ח או במדוייק 5,997,415 ש"ח. הסעיף הזה כולל כמה מחלקות נפרדות שהתנהלו עד כה בנפרד, מורשת המזרח, תרבות תורנית, חן חרדי. אגב גם במסגרת הזו יש תקציב מותנה- 360 אלף שקל. זה דבר יפה לכשעצמו אם כמובן יאחדו כל הפעילות תחת אותן משרות. ולא כך. עוד נראה...

"מה עוד יש במסגרת הזו? מנהלת מבני הדת. מה שהתחיל כמטרה לארגן חלוקת מבני הדת בעיר דורש עתה גם איוש משרה, ואם יש מאן דהוא צריך לארגן לו גם משכורת. האם אפשר לחסוך? בודאי, אמנם לא מדובר בהרבה, 100 אלף שקלים לטבת שכר זה שאפשר להטיל על אחד מהעובדים הלא עמוסים במיוחד שיש במנהל העירוני. אבל צריך לדאוג לעוד מתפרנס אחד שיבוא מן הסתם מהמקורבים לממונה על חלוקת מבני הדת.

"קיצורו של דבר, מצפים שבוועדת הכספים יפרטו הסברים על כל פרט או פרט בסעיף הזה. האם חברי מועצת העיר מהמחנה הלאומי ישאלו שאלות? תקציב זה סתום יותר מאשר ברור. נצפה להתייחסויות מחברי מועצת העיר הנכבדים אשר אכפת להם מהציבור כולו ולא רק משולחיהם שישמחו מן הסתם לנגוס עוד נגיסה בתקציב העירוני המדולל ממילא", מסכם סולטן.

כך או כך, ספר התקציב הוא בהחלט לא עוד דבר של מה בכך, ובשביל תושבי העיר נקווה כי אכן הספר יביא עמו בשורות בנושאים שבאמת אכפת לציבור התושבים, ואלו גם מחכים לפרוען ההבטחות של הבחירות.

היום יום

בשולי הדיון על ספר התקציב נציין כי אחד מחברי מועצת העיר שנמנה על חברי האופוזיציה ניסה לבטל את ישיבת מועצת העיר שאמורה להתקיים היום (חמישי) ולדון בספר התקציב, אחר ולדבריו העירייה אמורה להתכנס רק בימי רביעי ולא בימי חמישי, ומשכך עליה למצוא מועד אחר שיהיה בימי רביעי.

חבר העירייה נתי גבאי, פנה ליועמ"ש העירייה עו"ד מיקי גסטווירט לבטל את הזימון לכינוס המליאה. "ביום חמישי כב' שבט 20/02/2025 עתידה להתקיים ישיבה שלא מן המניין במליאת מועצת העיר. בתקנון בדבר ישיבות מועצת העיר נכתב: "מיום היבחרה תחליט המועצה על מועד קבוע לישיבותיה, המועד יהיה תוך חמשה עשר הימים הראשונים של כל חודש קלנדרי.. באחד מהימים ראשון עד חמישי. הישיבה תתחיל לא לפני השעה 18:00 זולת אם הסכימו כל חברי מועצת העיר לשעה אחרת". כידוע לך מזה שנים רבות היום שאושר ובחר גם בקדנציה זו לקיומה של ישיבות המליאה הוא יום רביעי. גם לגבי מועדי ישבות שלא מן המניין (בפרק השלישי העוסק במועדי ישיבות שלא מן המניין) סעיף 11 נכתב: "הוראות סעיף 4 א' ו ג' לעניין ימי השבוע ושעות העבודה יחולו גם על ישיבה שזומנה לפי פרק זה". אי לכך אבקשך להורות על ביטול מועד הישיבה שנקבעה בניגוד לחוק והנהלים וקביעת מועד חדש לישיבה זו ע"פ הוראות החוק".

המכתב נשלח ליועמ"ש העירייה, עם העתקים אל ראש העיר שמואל גרינברג, ממונה מחוז ירושלים במשרד הפנים - חיים יפרח. ומנכ"ל העירייה אוהד שגב.

אך בעירייה דחו את הפנייה מכל וכל, שם טוענים כי "על פי הנחיית היועץ המשפטי ובהתאם לפסיקת בית משפט, אין מניעה בקיום ישיבה שלא מן המניין, כולל ישיבה מיוחדת, שלא ביום הקבוע". משכך אם לא יהיה אירוע בלתי צפוי, הערב (חמישי) תתכנס המליאה לדון ולאשר את ספר התקציב החדש של העירייה.

עזרי ומגני

ביום שני השבוע ציינו 500 ימים לפרוץ המלחמה בשמחת תורה תשפ"ד, מלחמה קשה שגבתה קרבנות רבים, כמו גם חטופים שחלקם עדיין מוחזקים בשבי החמאס, וכוללנו מתפללים כי הם ישובו כמה שיותר מהם ויצאו מאפילה לאור גדול.

המלחמה גם התאפיינה בשידור של אלפי טילים למרבית אזורי הארץ, כולל גם לאזור בית שמש. בחסדי שמים בחודשים האחרונים יש מעט שקט, אבל אסור להירדם בשמירה, כי הכל יכול להשתנות ברגע.

במועצת מטה יהודה עדכנו השבוע "כבר למעלה משנה וארבעה חודשים שתושבי ישראל, ובהם תושבי מטה יהודה, מתמודדים עם תקופה ארוכה ומתמשכת של חוסר ודאות ביטחונית, אזעקות חוזרות ונשנות וצורך מתמיד להסתגל למצבי חירום. על רקע המצב, מועצה אזורית מטה יהודה ממשיכה לפעול כדי להבטיח שגרה בטוחה ככל האפשר, גם בתקופה מתוחה זו".

בחודש האחרון הביצה המועצה שני מרחבים מוגנים חדשים במושב אשתאול ובמושב מחסיה, בסמוך למוסדות החינוך. הצעד נועד להבביר את תחושת הביטחון ביישובי המועצה ולספק לילדים סביבה מוגנת, שבה יוכלו להמשיך ללמוד ולשחק גם בעתות חירום.

שרית עוזרי, ראש אגף הפיתוח במועצה, ציינה: "הפרויקט הזה הוא חלק מהמאמץ המתמשך שלנו לייצר מענה מיגוני ליישובי המועצה. הצבת המרחבים המוגנים היא רק תחילת הדרך, ואנחנו פועלים ללא הפסקה להרחבת המיגון ביישובים נוספים."

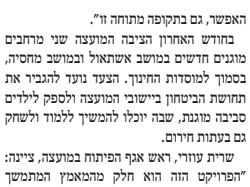

ממוגן. במטה יהודה לא שכחו מהמלחמה. צילום דוברות

ראש המועצה, אבישי כהן, הוסיף: "ביטחון תושבי מטה יהודה, ובמיוחד ביטחון ילדינו, עומד בראש סדר העדיפויות שלנו. אנו ממשיכים לפעול בכל הכוח להשלמת הצבת מרחבים מוגנים נוספים ברחבי המועצה, כדי לתת את המענה המיטבי ולאפשר שגרה רציפה ובטוחה לכל התושבים, גם במצבי חירום."

למול ההודעה של מטה יהודה נתפלל כי השקט ימשיך ולא יצטרכו להגיע לשימוש במרחבים המוגנים שהציבה המועצה, ומי יודע אולי אלו ישמשו בסוף לבתי כנסת, המגן האמיתי של עם ישראל - "עוזרי ומגני אתה".

אגב נציין כי בספר התקציב החדש של בית שמש ישנה גם התייחסות לנושא הבטחוני, ולכך התקציב לביטחון יעלה בעוד כמליון שקלים. 8.7 מליון שקלים לשנת 2025 לעומת 7.9 מליון לשנת הקודמת 2024.

מתגייס לסייע

עדיין במושב אשתאול. ראשי ועד מושב אשתאול פנו לאחרונה אל סגן שר ההקלאות חה"כ טשה אבוטבול לסייע למושב בקידום העתיד הכלכלי של המושב, זאת לאור צרכים חדשים שעלו מהשטח ודרשו היערכות מחודשת, והתגייסות של ועד המושב להשקיע בפרויקטים חדשים שיחזקו את עוגני הכלכלה של המושב הוותיק.

סגן השר שנרתם לנושא, כינס בימים האחרונים בלשכתו פגישה משותפת של יו"ר ועד מושב אשתאול עו"ד אברהם בוזני, היועץ המשפטי ומזכיר האגודה של המושב עו"ד יורם אקוע, יחד עם אנשי מקצוע בכירים במשרד החקלאות. בפגישה דנו בבחינת הנושאים המורכבות שבהם, והעלו הצעות שינוות שיבחנו ע"י אנשי המקצוע.

עוגן כלכלי. ראשי מושב אשתאול בלשכת סגן השר אבוטבול

"עתיד החקלאות בארץ מחייב אותנו להיות קשובים לצרכים שעולים מהשטח, ולכן חשוב היה לקיים את הפגישה המשותפת, מתוך תקווה שיציעו להסכמות על בסיס מקצועי, ויחד יביאו אופק כלכלי איתן למושב אשתאול ולתושביו", אמר סגן השר.

מכת קור

כוחות ההצלה הודיעו ביום שני בבוקר ליישוב מסילת ציון הסמוך לבית שמש בעקבות דיווח על קשישה מחוסרת הכרה. עם הגעת החובשים והפראמדיקים לבית, איתרו במקום אישה מבוגרת בגיל 90 כשהיא מחוסרת הכרה וסובלת מהיפותרמיה (תת-חם). הקשישה פונתה לאחר טיפול ראשוני להמשך טיפול בבית החולים שערי צדק בירושלים כשהיא במצב קשה.

חובש בכיר במד"א אורי מיכאל סקרדר סיפר: "קיבלנו קריאה על אישה שנמצאה מחוסרת הכרה בביתה במסילת ציון. סיפרו לנו שהקשר האחרון איתה היה שלשום, וכשהגענו לבדוק את שלומה ראו שהיא שרויה על הרצפה ואינה חשה בטוב. מיד התחלנו בהענקת טיפול רפואי וסיצל חיים שכלל מתן טיפול תרופתי וחימום המטופלת והאמבולנס על מנת לעלות את חום גופה, ולאחר מכן פיננו אותה ביידית טיפול נמרץ של מד"א בית החולים כשמצבה קשה."

נקווה ונתפלל כי הגב' תשוב אל בריאותה ונאחל לה אחלטה מהירה ועד יטבון בשיבה, אבל ראוי שאירוע זה יהיה זרקור לבלנו, לבדוק ולבחון אם יש באזור המגורים שלנו אנשים מבוגרים, במיוחד בודדים, ולבדוק את שלומם ובריאותם, במיוחד לקראת ימי הקרה שצפויים להגיע בסוף השבוע. עלינו לפקוח עין ולב חם, ולהיות שכנים טובים באמת.

באיחוד הצלה יצאו בהנחיות לציבור לקראת הסופה הצפויה בימים הקרובים: "הישארו במקומות חמים ומוגנים, בבדי להימנע מחשיפה למזג אוויר קר במיוחד. הקפידו על לבוש חם בשכבות, במיוחד באזור הרי הצפון והמרכז (כולל ירושלים). אם אתם יוצאים מהבית, השתדלו להימנע מחשיפה ממושכת למזג אוויר סוער. במידה ויש סימני היפותרמיה (צמרמורות קשה, שפתיים כחולות, דיבור לא ברור), פנו מיד לעזרה רפואית. הקור הנו עלול להביא עימו תחלואי חורף מסוגים שונים. אחד מהם הוא ההיפותרמיה, ירידת חום הגוף עד לטמפרטורה הגורמת לנזקים נופיים ואף יותר מזה".

חורף בריא!

רגע לפני. אמבולנס ביום משלג. צילום ארכיון מד"א

ברגע האמת

גלאי עשן והתגובה המהירה של לוחמי האש מונעו מס"ר אסון בדירה ברמב"ש ג. ביום ראשון בשעה 14:10 התקבל דיווח במוקד 102 על עשן רב היוצא מדירה ברחוב יחזקאל הנביא, בשכונת רמב"ש ג'.

שלושה צוותי כיבוי מטרחב בית שמש הגיעו למקום, שם זיהו עשן שעולה מאחת הדירות. גלאי העשן בדירה התריע באופן רציף, ואפשר איתור מהיר של מקור הסכנה - סיר שנשכח על הכיריים, אשר כמעט גרם להתלקחות. צוותי הכיבוי ניתקו את מקורות האנרגיה ואוורו את הדירה.

לוחמי האש דיווחו כי ילדה שהגיעה מבית הספר שמעה את האדעקה של גלאי העשן וקראה לשכנה, שמהר הדעיקה את כוחות הכיבוי בטלפון 102.

רס"ר רועי וקנין, קצין אשכול תחנת רמה אומר: "הגענו למקום והבחנו בסיר שנשכח על הגז, מה שגרם לעשן והפעיל את גלאי העשן. ההתרעה המהירה של הגלאי אפשרה לשכנים להזעיק אותנו בזמן ולמנוע התפשטות של שריפה מסוכנת."

כבאות והצלה לישראל קוראת לציבור: רכשו גלאי עשן מציל חיים! גלאי עשן בבית - אמצעי פשוט וזול שיכול להציל חיים באמצעות התרעה מוקדמת במוקדה של שריפה. כמו כן, יש להקפיד על אחריות והזהרות בעת שימוש באש בבית".

להגיע לכל בית. גלאי עשן

גב' שמענוביץ רמה ה':
2 ק"ג חזה עוף פרוס לשניצל עבה
1 ק"ג חזה עוף לקוביות לשיפודים
ביקשת- קיבלת!
כי אין כמו לבשל עם עוף שנחתך ונארז למנות מדויקות בדיוק כמו שאתם אוהבים!

מבצעי השבוע!
קרטון עוף מפורק לפי דרישת הלקוח
ב- 33.5₪ לק"ג
חזה עוף לקוביות שיפודים
ב- 53.9₪ לק"ג
(בקניית 3 ק"ג ומעלה)
חזה עוף פרוס לשניצל
ב- 53.9 ₪ לק"ג
(בקניית 3 ק"ג ומעלה)

רח' נחל ניצנים 5 רמת בית שמש א'
ב-ג 9:00-20:00 | ד-ה 9:00-22:00 | 1 8:45-12:30
02-9955650
BUTCHER SHOP 100% FRESHNESS כל הכיף לבשל
משלוחים חינם לכל השכונות | שרות הזמנות טלפוניות | קצבייה מקצועית בהשגחה צמודה של בד"ץ קהילות במקום

חג האילנות במרכז החסד "לחמי מרדכי"

לביקור חיזוק זכו עסקני ומתנדבי מטלכת הצדקה והחסד "לחמי מרדכי", בעת שהגאון רבי אריה פינק שליט"א דומ"ץ בעלזא בי"ש טרח לבוא לאולם החלוקה השבועית של מפעל החסד ביום ט"ו בשבט ר"ה לאילנות.

הדומ"ץ שליט"א סייר מטושכות במרכז החלוקה בליווי העסקנים, שהציגו לרב את הפעולות הנשגבות ואת הערכות המיוחדות שנשלחים למאות בתים של אלמנות ויתומים בדרך כבוד.

הגר"א פינק שליט"א הביע התפעלות עצומה מההיקף הגדול של החסד והנתינה, והאציל מברכותיו על נשיא הארגון המשפיע הגה"צ רבי מאיר איתמר רוזנבוים שליט"א בעמח"ס "דרך אמונה", ועל הנדיבים היקרים שתומכים ומסייעים להמשך פעילות הארגון הק'.

צילום: נ הורוץ

מצילים נפשות וזוכים ב-2 דירות!

כבר 28 שנים! ברציפות ש"בית חם" עוסקים בהצלת נפשות. וכעת עם השקת הגרלת "חלום בטוח" יש לכם אפשרות להשתתף איתם וגם לזכות ב-2 דירות במתנה.

מצילים נפשות וזוכים ב-2 דירות!

כבר 28 שנים! ברציפות ש"בית חם" עוסקים בהצלת נפשות. וכעת עם השקת הגרלת "חלום בטוח" יש לכם אפשרות להשתתף איתם וגם לזכות ב-2 דירות במתנה.

בית חם משמש כבית פתוח לאנשים המתמודדים עם קשיים נפשיים וזקוקים לתמיכה מקצועית ואוזן קשבת. כאן פלסטר לא יעזור, גם לא חבישה מהירה. כאן מצילים נפשות. כפשוטו. בדיסקרטיות, תוך שמירה על פרטיות המטופל ובני משפחתו.

כבר 28 שנים שאנו זוכים לסייע למשפחות שאחד מבני המשפחה בהן מתמודד עם מצוקה נפשית המשליכה על כל המשפחה.

הטבח הנורא שאירע בשמחת תורה והמלחמה המתמשכת כבר למעלה משנה וחצי, הכניסו את אזרחי ישראל למצבים של חרדה, טראומה ופוסט טראומה. ורבים מהם מופנים לבית חם בכל רחבי הארץ לקבלת סיוע וטיפול רפואי.

המהפך אותו יצרה בית חם בציבור החרדי, והפיכת הטיפול בבריאות הנפש לטיפול רפואי רגיל ככל חוליי הגוף, נותן לראשונה למתמודדים מקום שלא היה להם. מקום לעתיד של חיים מאושרים. מקום הנותן תקווה לנשפחה של המתמודדים. יש מי שרואה אותם. מבין אותם ובעיקר דואג להם ומטפל בהם במקצועיות אדירה. זהו תקציב ואנו שמחים להיות חלוצים המובילים את המהפך.

אנחנו כאן בשבילם. בשליחותכם. עוטפים אותם במערך מקצועי טיפולי ושיקומי הנותן מענה בכל הרבדים הנצרכים בתבונה, ברגישות ובהתאמה מושלמת לאנ"ש על פי דרישות ההלכה. היו שותפים עמנו ועזרו לנו להביא לנפשם מזור ותקווה.

הגרלת "חלום בטוח" נותנת לכם ההזדמנות שלכם גם להיות שותפים עמנו בהצלת נפשות, וגם לזכות ב-2 דירות במגדלי מלון היוקרה הילטון באטומי. דירות אלו מושכרות במומצע שנתי של 120,000 ש"ח בכל שנה. והן שלכם בטאבו לכל החיים!!! כן בכל שנה תהנו מההכנסות של השכרת הדירות. או להילפין תוכלו למכור את הדירות, כשהשווי שלהן רק עולה ועולה בעשרות אחוזים בכל שנה.

וכמובן יש גם את הגרלת ה"טריפל". על כל כרטיס או חבילת כרטיסים תינתן האפשרות להצטרף גם ל"טריפל". במידה והמשתתף שעלה בגורל כזוכה בפרס הגדול, הצטרף למסלול הטריפל, הוא יקבל בנוסף ל-2 הדירות, גם מענק נוסף בשווי 100,000 שקלים.

הגרלת ביניים חינם! כדאי לכם ממש להזדרז כי יש לנו גם הגרלת זריזות שתבטיח לכם 20,000 שקל למימוש כל חלום שתרצו. רק למצטרפים עד יום שני כ"ו שבט | 24.02.2025

אז מהרו והבטיחו את מקומכם בהגרלה שיכולה לתת לכם מנוחת הנפש אמיתית.

אז מהרו עכשיו וחייגו: *3036 | או כנסו לאתר ca.bayit-cham.org.il

לקבלת הקטלוג במייל שלחו מייל לכתובת: gmail.co@ca.bc.3036

בס"ד

הגיע הזמן לפתרון!

בכיוף לתקנון | ע.ל.ח

משקפי מולטיפוקל

בדיקת עיניים מקצועית ע"י צוות המומחים שלנו,
התאמת עדשות מולטיפוקל לנוחות
ואיכות מקסימלית

הנחות דרך קופות החולים

אחריות שנתיים על שבר שלוש שנים על ציפויים

1599-555-280

בני ברק: ר' עקיבא 89 | **ירושלים:** כנפי נשרים 66, נחום 10 | **בית שמש:** נהר הירדן 36 **ביתר:** ביתר הר"ן 6 | **אשדוד:** רבי יוסי בר חלפתא 1 **מאוחדת:** בני ברק, ירושלים, ביתר, בית שמש, אשדוד | **מכבי:** בני ברק, בית שמש ירושלים- נחום 10, אשדוד | **כללית:** ירושלים, בני ברק, אשדוד, ביתר ובית שמש | **לאומית:** ירושלים, נחום 10, ביתר, בית שמש

לחברי מאוחדת שיא, לאומית זהב, כללית פלטינום ומכבי זהב עד גיל 18 ולחברי מכבי שלי מעל גיל 18 50% הנחה | עדשות cr 156 | אנטי רפלקס / נגד שריטות | חוסם קרינת מחשב uv | עד מספר 6 / ציליגרד 2

280 רשת משקפיים

מאוחדת אופטיקה | מכבי | כללית אמבולטורי | לאומית

אילן אילן במה אברכך

מעמדי ראש השנה לאילנות בחצרות הקודש בעירנו בית שמש /פירותיך מתוקים, צלך נאה!

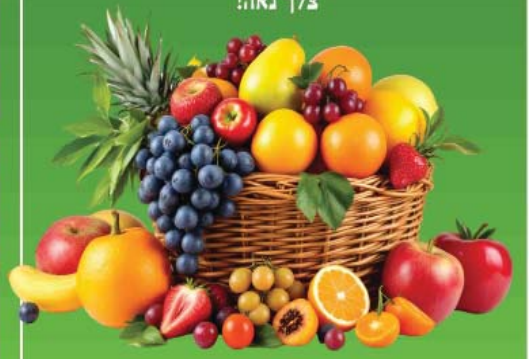

חצר הקודש קאמרנא

קאליש

מעמד ט"ו בשבט בחצר הקודש טרעבישאו

הגה"צ רבי גמליאל רבינוביץ שליט"א בת"ת 'טוב ירושלים', ובישיבת 'חומת ירושלים'

/ צילום יעקב לדרמן /

מרן הגר"מ שטרנבוך שליט"א

/ צילום דוד ארזני /

ישיבת 'נצח ישראל'

חצר הקודש קוסוב-ויזניץ

/ צילום יעקב לדרמן /

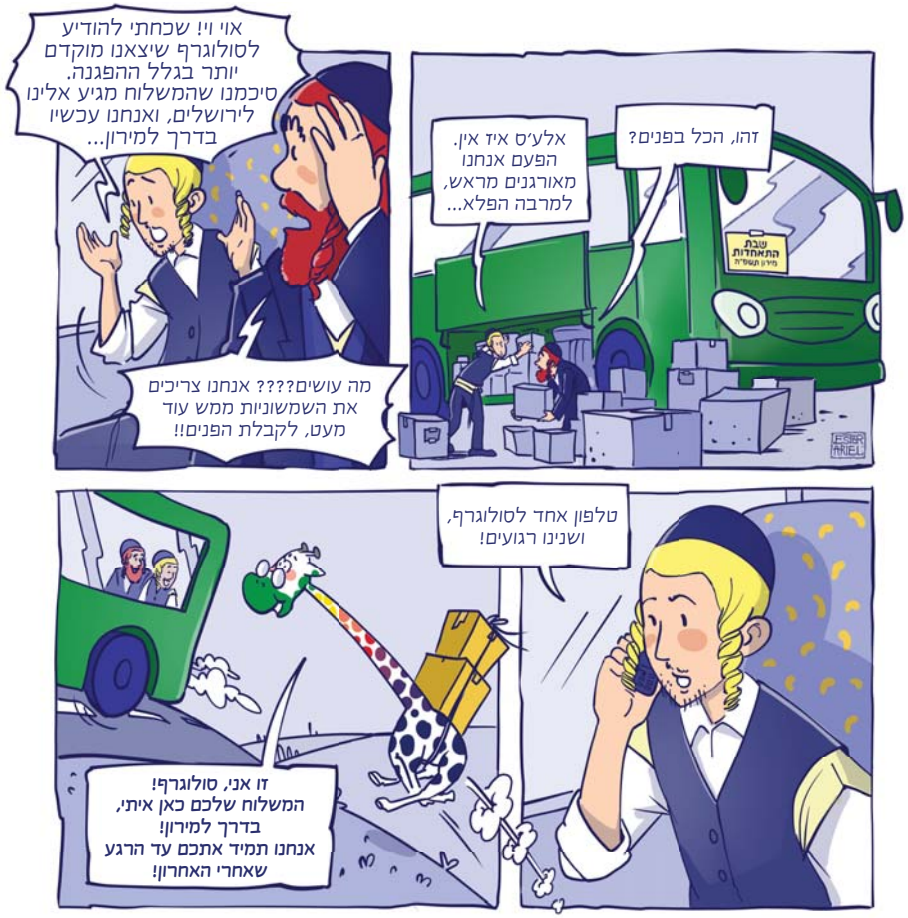

סולוגרף.
רף גבוה של שירות וזמינות בעולם ההדפסות.

אתכם מאחורי הקלעים בכל אירוע,
החל מהרגע שלפני ועד שהמסך יורד.

השבחות דפוס באיכות גבוהה | מענה מקצועי זמין ואישי | משלוחים לכל רחבי הארץ

מוזמנים להכיר אותנו מהאירוע הבא:
02-9990714
s.graf2000@gmail.com

ברגע אחד מגל
סולוגרף
דפוס דיגיטלי | אופסט | סטודיו לגרפיקה

מחלקת אופסט / מחלקת דיגיטל / השבחות דפוס / הדפסות רוחב / חיתוך צורני / מארזים וקופסאות / סטודיו לעיצוב

יוצא דופן 02-9990714 0548405169

לקראת ימים קרים במיוחד, איקאה מציעה מגוון פריטים חמים ונעימים

בעוד מזג האוויר הקר מזמין אותנו להתכנס בבית, איקאה מציעה פתרונות נעימים לימים חורפיים בבית, מגוון פריטים היוצרים אווירה חמימה וביתית.

- שמיכה כירבולית מחיר 39 ₪
- שמיכה דרגת חום בינוני מחיר 125 ₪
- מגורת שולחן מחיר 125 ₪
- כרית נוי מחיר 10 ₪
- ציפה וציפית למיטת ילדים מחיר 95 ₪

חנויות איקאה פתוחות בימים ראשון עד רביעי בין השעות 10:00-20:00, ימי חמישי 10:00-22:00 וביומי שישי 09:00-13:30.

חנויות המטבחים בתל אביב ובפתח תקווה פתוחות בימים ראשון עד חמישי בין השעות 9:00-19:00 וביום שישי בין השעות 8:30-13:30. ניתן לתאם פגישת ייעוץ לתכנון ועיצוב המטבח באתר איקאה.

שימו לב: מטלכת הילדים נפתחת עם החנויות ועד חצי שעה לפני הסגירה.

רשימת החנויות: נתניה: רח' גיבורי ישראל 1, אזה"ת פולג. ראשל"צ: רח' היוזמה 1, מרכז עסקים שורק, כביש פלמחים. קריית אתא: רח' תפוצות ישראל (דרך חיפה 52 קריית אתא). באר שבע: הירדן 24. אשתאול: המלאכה 7, אזה"ת הר טוב.

בדו"ח שר הבריאות על העישון בישראל בשנת 2023 עלה:

כעשרת אלפים משתתפים במסלולי הגמילה מעישון השונים של מכבי שירותי בריאות

מכבי מציעה לחבריה מגוון מסלולים לגמילה מעישון, בהם השתתפו בשנת 2023 קרוב לעשרת אלפים חברי מכבי. אירית מנטש, ממונה על תחום גמילה מעישון ואחות במרכז הרפואי בני ברק, מסרה: "הפסקת עישון היא הצעד החשוב ביותר לשיפור הבריאות, שהיא הדבר היקר לנו מכל. אנו מעמידים לרשות המעשנים את שירותי הייעוץ הטובים ביותר, כדי לתמוך בהם בתהליך הפסקת העישון".

דו"ח שר הבריאות על העישון בישראל בשנת 2023 שהתפרסם בימים אלה, מביא נתונים על מגיפת העישון באוכלוסיה בישראל נכון ל-2023, וסוקר את פעילויות המניעה והגמילה מטעם משרד הבריאות וגופים וארגונים שונים, וכמובן קופות החולים. הדו"ח מסכם את הפעילות הענפה של מכבי בכל הקשור לעידוד הפסקת העישון - לכלל חבריה בהתאמה.

מתוך הדו"ח: "מכבי מציעה מגוון תוכניות לגמילה מעישון עבור חבריה: גמילה מעישון במרפאת הרופא - תוכנית לליווי אישי לגמילה מעישון על ידי רופא המשפחה המטפל, בהתאמה שפתית ותרבותית. השירות ניתן על ידי רופאים שהוכשרו במיוחד לכך.

מוקד טלפוני לגמילה מעישון - מכבי מספעילה שירות טלפוני הפועל בהצלחה כ- 13 שנים, שמעניק ייעוץ פרטני המבוסס על עקרונות הטיפול הקוגניטיבי-התנהגותי, בהתאם לפרוטוקולים **טיפוליים ייחודיים שפותחו על ידי מומחי מכבי.** כלל עובדי המוקד הטלפוני הוכשרו במיוחד **ביועצים לגמילה מעישון.**

סדנה קבוצתית לגמילה מעישון (פרונטלית ומקוונת) - סדנה לטתן כלים לגמילה מעישון **ולשימור הגמילה לאורך זמן במסגרת קבוצתית** תומכת, בהתאמה שפתית ותרבותית. הסדנה כוללת 8 מפגשים בני שעה וחצי ומעובדת **על ידי מנחי קבוצות שעברו הכשרה מיוחדת בנושא,** על פי הפרקטיקה המקובלת. הסדנאות הפרונטליות מתקיימות במרכזים הרפואיים של מכבי ברחבי הארץ ובאופן מקוון - בזום".

יצוין, כי שניים ממנחי הסדנאות לגמילה מעישון במכבי, הם עובדי מכבי מהמגזר החרדי: ר' נחמן ניימן שמוכר שנים רבות כמוביל שירות של מכבי במודיעין עילית, ור' מאיר גרוס - סגן מנהלת מרחב צפת-חצור במכבי.

עוד נכתב בדו"ח בקשר לפעילותה של מכבי בעידוד הגמילה מעישון: "הסברה והדרכה לקהל הרחב - מכבי מקיימת באופן שוטף פעילות ענפה למניעת עישון ולהעלאת המודעות לנזקי העישון. הפעילות נערכת במהלך כל ימות השנה ובמיוחד סביב ימי הפורים והיום הבינלאומי ללא עישון".

בדו"ח צוין כי "גם השנה קבוצת מכבי תוסיף לפעול להעלאת המודעות לנזקי העישון ולעידוד הגמילה מעישון, תוך התייחסות לאתגרי התקופה".

למידע והרשמה לאחת מתוכניות הגמילה ניתן לפנות למוקד מכבי ללא הפסקה *3555 או לרופא המשפחה.

רבקה הלפרין
RIVKA HALPERIN
CPA (ISR), רואי חשבון

- Professional Tax Solution
- Business Consulting
- Bookkeeping Services
- Audits For business & Non-Profit Organization
- Annual Report
- Tax Return
- Investigation Audits & Arbitration
- פתרונות מיסוי מקצועיים
- ייעוץ וליווי עסקי
- שירותי הנהלת חשבונות
- ביקורת חברות ועמותות
- דוחות שנתיים
- החזרי מס
- ביקורת מקירתית ובוררות

מחלקה לעוסקים זעירים ופשוטים

מרכז מסחרי רמת בית שמש א'
rikah@h-cpa.net | 077-21-900-30 | 052-765-1168

מקצועיות + זמינות = שירות
Professionalism + availability = Service

תושבים, בעלי מוסדות וגבאים בבית שמש
מעכשיו קונים רק
באקספרס עד הבית!
מבית שמי שיווק
נייר כסף 200 פיס 18 מיק מחיר 24.9 ש"ח
נייר טישו חמישייה מחיר 7.9 ש"ח
כל המוצרים בהכשר הבד"ץ
052-770-2620
אקספרס
מבית שמי שיווק

חשמל הקרן
עושים לכם מחיר
משנכנס אדר מרבים באפייה
מתנות משתלמות בקניית מיקסרים מובילים בחשמל הקרן!
קונים
מיקסר קנווד מייג'ור
דגם KM-630
הספק מנוע 900 וואט
נפח קערה 6.7 ליטר
10 שנות אחריות על המנוע (באו"ר)
KENWOOD
מקבלים
קערה נירוסטה נוספת 6.7 ליטר
מכשיר פנקייק נשלף sol 1500W עם משטח טפלון ותרמוסטט
בשווי ₪699
קונים
מיקסר בוש
מהדגמים המתקדמים:
MUM6N11, MUM6N20A1, MUM6N21
הספק מנוע 800-1000 וואט, מתאים להפרשת חלה, בגוון נירוסטה/לבן/שחור
10 שנות אחריות על המנוע (באו"ר)
BOSCH
מקבלים
מעבד מזון משולב למיקסר בוש
דגם MUZ6MM3 1.6 ליטר
עם מגוון סכינים ודיסקיות
בשווי ₪599
רשת מוצרי החשמל הזולה ביותר במגזר החרדי
עפ"י סקר אומניבוס אסקריא 2024
מוקד הזמנות ארצי: 2757*
WWW.KERENBY.CO.IL
אספקה מהירה ברחב חלקי הארץ
סניף ראשי ב"ב רבי עקיבא 29
ירושלים מלכי ישראל 53 גאולה, חנייה במקום
ביתר עילית החוזה מלובלין 35
בית שמש נחל ניצנים 8 (מתחת יש חסד)
אשדוד אליעזר בן הורקנוס 16
חיפה ברכת משה 29
נתיבות יוסף סמלו 10 (קרסו טרייד)
מודיעין עילית רבי טרפון 25 חדש!
מבית קרן בני יציבות

ניתן לשלוח מודעות לוחינם

עד יום שלישי בבוקר בפקס 02-5387975 או בחייל S9991234@gmail.com

מתקבלות מודעות עד 10 מילים!

מכירה

- בהזדמנות נדירה! וילה בקרסטירב בשטח 1000 מ"ר. (בנוי ב-50 מ"ר) מחולקת ל-2 דירות נפרדות. ניתן לבנות עד 350 מ"ר 395 אלף ₪ 054-6860053 crestirhouse350@gmail.com
- 2ד בבלעדיות דירת 6 חדרים קומה 2 רב המטנא + מחסן וחניה מקורה 3.100.000 תיווך 0527677879
- בחיים הלוי 5 חדרים גדולה + מרפסת מרווחת + אפשרות למרפסת נוספת 36 מ"ר 2,650,000 תיווך 0533166327 0533166327
- מוכר דירה? דרוש לנו דירות דירות גדולות או עם אופציות , באזור רמה בי'יפה נוף/הקריה תיווך 0533166327

השכרה

- ברב חגן על האמוראים מחסן/משרד כ-12מ' מאוורר נגיש אופציה לחניה 0533146961

דרושים

- **לקלייניקה של פרופ' בביר דרוש/ה מזכיר/ה לעבודה רק מהבית. לניהול יומן, ליווי מטופלים, מעקב אחר פניות, ועוד. 3-4 שעות ביום. שכר 4,300 ש"ח. קריירה 072-22-222-62 www.karyera.org.il**
- **לחברת הגברה ותאורה דרוש/ה מזכיר/ה לעבודה מהבית. 3-4 שעות ביום. לעבודה מול לקוחות החברה, קבלת הזמנות, ועוד. שכר גלובלי 6,000 ש"ח. קריירה 072-22-222-62 www.karyera.org.il**
- **לחברה בתחום חינוך טכנולוגי דרוש מנהל / רכז בבית שמש. עבודה מגוונת מול מוסדות חינוך חרדים בעיר בית שמש בלבד. שכר גלובלי 11,000 ש"ח. קריירה 072-22-222-62 www. karyera.org.il**
- **לחברה בבית שמש דרוש/ה פקיד/ת הזמנות. לקבלת הזמנות מלקוחות החברה והזנתם במערכת. עבודה משרדית רגועה. שכר 9,000 ש"ח. קריירה 072-22-222-62 www. karyera.org.il**
- **דרושים מדריכים למערך דיור בבית שמש, לדירות בחורים עם מוגבלות. עבודה במשמרות לילה, משבש בערב עד שבע וחצי בבוקר. 058-7698120 itzchak@seeachsod.org**
- דרושה אישה לעבודה מהבית, בתור הכנסה עיקרית או נוספת. לפרטים0556792232
- רוצה לעבוד ולהרוויח ? בש.לקוחות של ישראכרט-חרדי מחפשים עובדות רציניות לעבודה 0548411522

יד שניה

- מציאה שואב שוטף חדש באריזה 850 ש"ח 0556703948
- למכירה מיטת קומותיים נפתחת בצורת רכבת כולל מזרונים ארגז מצעים וארון של רא 050-8103088
- למכירה 2 שולחנות כתיבה 200 ש"ח כל אחת, -050 8103088

שונות

- **בהזדמנות!! מספר מחשבים המותאמים במיוחד לאברכים המחשבים עם סוללה חדשה לחלוטין 0556737528**
- דלקת פרקים? שחיקת סחוס? MOVE מרגיע פרקים כואבים. מפחית נקשות ועוד... 0527195363
- השכרת פלאפונים אינטרנטים כשרים לחו"ל ללא-הגבלה, מספר ישראלי, אפשרות משלוח. 0776080012
- טיפול בשיטת תרפיית הבחירה של צישינסקי לקביעת תורים 0533140938
- למכירה מגילת אסתר כתב אר"י ב 6000 ש"ח לפרטים 0533140938
- טיפול בשיטת CBT לקביעת תורים 0533140938
- הפקת בת מצוה ברמה אחרת כל מה שרצית באירוע מושלם לפרטים 0504123893 יעל
- מתנפח ביתי 2.75*3.75+ מגלשה, 150 לחמש שעות -052 7193192 (בזופצינה)
- עושים בדיקות רפואיות באופן קבוע? בדקו היום אם מגיע לכם קיצבה חודשית 027-123-0527
- הילד מטופל אצל קליניקי תקשורת? יתכן ומגיע לכם קיצבה חודשית לבדיקה חינם 027-123-0527
- נזלים באוזניים? ירידה בשמיעה אצל ילדים יכולה לזכות בקצבה חודשית 027-123-0527
- לילד אלרגיה מסכנת חיים? מגיע לכם כסף מביטוח לאומי!! 027-123-0527
- קו שמתחא, שיעורים מרתקים ממיטב המרצים בפרשת השבוע, מרומם ומחזק 030-96-0747

גמחי"ם

- **גמח בגדים בשפ"א 25/1 פתחנו תחפושות ואביזרים לפורים תזכורת! על כל שקית שמביאים לגמ"ח יש לשלם 5 שקלים כמו"כ אין להניח שקיות ליד הגמ"ח למטה רק ליד הדלת. 029917920**
- חוברת מידע בחיים לטיפול טבעי בליקויי הראייה ובמחלות עיניים 072-282-8034 / 050-414-5359 yoellevy.vision@gmail.com
- גמ"ח מכירה מזוזות כתב הארי"י ב 450 ש"ח לפרטים 0533140938
- גמ"ח שמלות לאירועים לנשים וילדות שמלות עדכניות כמו: ריצל סיטבון .... לתאום : 0527104125 ניתן למסור שמלות במצב מצוין.
- גמ"ח חסדי נעמי דיסק ב 3.5 שח, ספר ב 5 שח קישון 19 (מאחורי התחנה) 054-8436197
- גמח סוכריות עטופות לכלה 0504187732
- גמ"ח קישוטי שיער למסרוקות - לפרטים - -053-311 6797
- גמ"ח "חסדי יונה" - השאלת תפילין מהודרות לתקופות קצרות 0548500501 \ 0533137034 יש לזאם הגעה מראש, חובה להביא שיק פיקדון
- גמ"ח שמלות ערב לנשים ונערות וילדות ברמה גבוהה לתיאום: 050-4136808 רחוב אביטל ניתן למסור שמלות במצב מצוין בלבד!
- גמח השכרת שמלות ערב לנשים וילדות לפרטים 0504136808
- גמ"ח תבניות שוקולד ברמה ד'1 רחוב רב חלקיה בר טובי (הגמח הוותיק מרמה ב) 052-7131359
- גמח מפות קטיפה לאירועים 0548541400 0533114089
- חוברת מידע בחיים לטיפול טבעי בליקויי הראייה ובמחלות עיניים 072-282-8034 / 050-414-5359 yoellevy.vision@gmail.com
- "תיקונים לבני תורה" כל תיקוני הבית חשמל/, אינסטלציה/ נגרות/סיוד/וכו במחיר הוגן לבני תורה 058-4659001
- ארגון אוהל משה להתחתן בכבוד מאגר כתובות תורמים החזק ביותר לגיוסי כספים לחתונה הערדני ביותר - דואר/ פקסים/לגשת + מאגר קבלת נדוניא +תצלומי עקים+ המלצות רבות מאר"ש וניסיון בשפע 050-4149044
- ארגון "קדיש לישראל"אמירת קדישים לנפטרים +משניות+ אזכרות ליום הפטירה ולכל השנה 0527694786
- אמירת קדישים לנפטרים +משניות+ אזכרות ליום הפטירה ולכל השנה 052-7694786
- "משכן הסת"ם" בדיקות מזוזות ותפילין בביתכם מהיום להיום +גמ"ח גדול להשאלת מזוזות ותפילין לכל המקומות 052 - 7694786 / 050-4149044 מ-9:00 עד 22:00 בלבד
- ארגון"ן ושמחת בחגך" לכל המעוניין בסיוע כספי ותלושי קניה ניתן להשיג דרכינו את המאגר תורמים הערדני והיחודי מהארץ ומחו"ל של קרנות ואירגונים ודיבים בדואר/ פקסים / ולגשת טוב לכל המטרות ולכל השנה+ניסיון+המלצות מאנ"ש - 052-7694786 / 050-4149044
- שליחויות לבני תורה בית שמש ירושלים ביתר אלעד בני ברק אשדוד 052-7694786
- לגמ"ח משכן הסת"ם דרושים מזוזות ותפילין כשרים שאינם בשימוש לצורך זיכוי הרבים אפשרותשבוצא לאסוף -050 4149044
- גמ"ח קדישים ומשניות לעילוי נשמת יקיריכם: אברך תלמיד חכם השקוד על התורה יאמר קדיש ומשניות לעילוי נשמת יקיריכם אפשרות ליום השנה או שבוע \ חודש \ שנה- 0527694786\, 0504149044
- גמ"ח תרופות "חסדי יצחק" - בנתל דולב דרושים לנו כל סוגי התרופות ואביזרי רפואה שאינם בשימוש ולא פג תוקפם גם של פוריות - ניתן למסור ולקבל לפרטים: 0586659001
- "תיקונים לבני תורה" כל תיקוני הבית חשמל/, אינסטלציה/ נגרות/סיוד/וכו במחיר הוגן לבני תורה 058-4659001
- אביזרי שיער לכלה מבחר עצום, שימי לב הגמח יהיה סגר בבין הזמנים, הקדימי והזמיני תור 0527617536 9913878
- גמ"ח תבניות שקולד ברמה ד' ברב חלקיה בר טובי (הגמח הוותיק מרמה ב) 052-7131359
- קו מעצים ומרחמים לאישה קו משנה חיים חיינני אל תנפסמני 0774625736
- גמ"ח להשאלת וויז ללא עלות, רמה ד' רחוב רבי ברכיה 02-6633118:
- גמ"ח "לחיים" - מזוזה עם כל צרכי החופה (חוץ מיין לבן), עששיות, כוס לשבירה,כתובה,תפילה ללכה ועוד. 029910358 / 0527674685
- השאלת גמרות שותישטיין 5 שח לאחזקת הגמח, 100 פיקדון 052-714-4617
- ספריית גמ"ח "מלב אל לב" ריב"ל 39 - פתוח ביום שני 4-5:30 אה"צ ושלישי 8:30-10 בלילה, ולבנים בלבד ביום שני 5:40-6:10 ובשלישי 7:40-8:20 בערב. 9917339
- גמ"ח בוקסה איכותית מאוד + מיקרופון 100 ש"ח תרומה להחזקת הגמ"ח 0556763710
- גמ"ח למכשיר "טנס" להקלה משמעותית בצ. לידה. תומכות לידה ומיילדות ממליצות. 03-3135573
- השאלת גמרות שותישטיין 5 שח לאחזקת הגמח, 100 פיקדון 052-714-4617
- גמ"ח לשיעורי תפיירה מעולים, לקבלת השיעורים ניתן לשלוח מייל ל: gmail.com@5861304
- גמ"ח תרופות לתיעוקות לאחר בירת אצל המוהל הרב. אוסטרוייר רחוב אביי 25 דירה 4 טל' 0534110181 פתוח א-ה מ- 10:00 עד 22:00 או בתאום 02-9917920
- גמ"ח "לחיים" - מזוזה עם כל צרכי החופה (חוץ מיין לבן), עששיות, כוס לשבירה,כתובה,תפילה ללכה ועוד. 029910358 / 0527674685
- גמ"ח תרופות, אינהליציה, ומחו' חמצן ברמה א' רח' רביבים 18 0527660004
- גמ"ח רטיות לעיניים וסטופרים למשקפיים במחיר מוזל ממש! 0527660226 yoellevy.vision@gmail.com
- חוברת מידע בחיים לטיפול טבעי בליקויי הראייה ובמחלות עיניים 072-282-8034 / 050-414-5359 yoellevy. vision@gmail.com
- גמ"ח השכרת כלי בר: 30 ש"ח לארגז מלא כלים. 0548571496
- תחתיות מנפחות לאירועים לכל המידות רמה א' לתאום 054-2601141/02-9914653

בס"ד

תיווך ארץ חמדה

למכירה בבלעדיות :

ברמה ד-2 3 חדרים קומת כניסה +מרפסת מקורה +גינה פתוחה 30 מ"ר. נוף חלקי

2.190.000 גמישי! המחיר ירד!

למכירה: ברמה ד-2.

פנטהאוז ב'נתיב' 5 חדרים. נוף מטורף! 2 מרפסות גדולות. בית משודרג מאוד. סלון ומטבח גדולים. בית מלא אור ואויר + גג ריק ומוכן לבניה בטאבו! 2 מעליות בבניין.

למכירה:

ברמה ד-4 4 חדרים מרווחת. סלון וחדרים גדולים. יח"ה קומה ראשונה. שתי מרפסת. חניה בית מוכן! כולל: סורגים, תאורה, וילונות וכו' מחיר הזדמנות. 2.200.000 ₪ בלבד

להשכרה:

ברמה ה. 3 חדרים קומה שניה. נוף. משודרגת. כולל הכל. מטבח גדול. 4500 ₪.

יח"ד להשכרה!

כמו"כ, מגוון דירות למכירה בכל האיזורים!

חנויות להשכרה / למכירה, בקניון החדש, בקריה, ובשדרות האמוראים.

058-7817131

משירות מאמינות מקצועיות מוותק רב מליווי צמוד עד המפתח בס"ד

MILLERPOINT

זזזמן טוב להתקדם ולהתחדש

עם המוצרים הכי שווים

מחשבים ניידים

מחשב נייד 11.6 ACER
מעבד INTEL 4020
זיכרון 4 G
דיסק קשיח SSD 64GB
מסך 11.6
מערכת הפעלה WIN 11
שנה אחריות עד בית הלקוח
דגם עיסקי
₪829

מחשב נייד אסוס E510
מעבד INTEL 4500
זיכרון 4G
דיסק קשיח SSD 128G
מסך 15.6
שנה אחריות
₪949

מחשב נייד LENOVO
מעבד AMD L atlon 7120
זיכרון 8G
דיסק קשיח SSD 256G
מסך 15.6
שנה אחריות
מקביל i37
₪1099

מחשב נייד 14 מגע ASUS
מעבד INTEL 4500
זיכרון 4G
דיסק קשיח SSD 128G
מסך 14.1 מגע מתהפך
טביעת אצבע
שנה אחריות
מתהפך 360 מעלות
₪1289

מחשב נייד 14.1 LENOVO
מעבד Intel® Core 13 דור
זיכרון 8 GB DDR4
דיסק קשיח SSD 256
מסך 14.1 FHD
שנה אחריות אתר הלקוח
דור 13
מעבד i3 ₪1449 | מעבד i5 ₪1799

מחשב נייד acer I5
מעבד Intel® Core I5
זיכרון 8 GB DDR4
דיסק קשיח SSD GB512
מסך 15.6 FHD LED
נפתח 180 מעלות
שנה אחריות אתר לקוח
₪1749

מחשב נייד HP R7
מעבד AMD RYZEN 7
זיכרון 16 GB DDR4
דיסק קשיח SSD 512 GB
מסך 15.6 FHD LED
שנה אחריות באתר לקוח
מקביל i7 7
₪2089

מחשב נייד HP I7
מעבד Intel® Core I7 דור 13
זיכרון 16 GB DDR4
דיסק קשיח SSD GB512
מסך 15.6 FHD LED
שנה אחריות אתר לקוח
מחשב עסקי
₪2599

מבצע היום

מטען נייד AVA 10000Ma+
סוללת גיבוי 10000
חזקה במיוחד 15W
TYP-C
שנה אחריות
₪59

מחשב נייד ASUS TUF מקצועי
מעבד טורבו RYZEN H
זיכרון 16G
דיסק קשיח SSD 512G
מסך 15.6 h144IPS
קירור מיוחד לעבודה מאומצת
כרטיס גרפי NVIDIA RTX 2050
שנה אחריות באתר לקוח
מעבד RYZEN 5
שדרוג לכרטיס 3050 ב 499
₪2999

מחשב נייד ACER R7 NITRO V15
סדרה NITRO V15
מעבד AMD Ryzen 7735HS
זיכרון 16GB DDR5
דיסק קשיח SSD 512G
מסך "15.6 FHD IPS 165Hz
כרטיס מסך NVIDIA® RTX 4050 DDR6 6GB
שנה אחריות
₪4599

נגן איפוד SMARTBASS
הנגן הכשר הראשון עם גלילת מסך תפריט
מסך מגע מלא IPS
רמקול חיצוני מובנה
16GB זכרון פנימי
העתקת קבצים
שנה אחריות
₪210

מקרן Blaupunkt 5090-BP
מקרן ביתי עד גודל 130 אינץ'.
חיבורי HDMI, USB
או AV דיסק און קי.
שנה אחריות
₪599

מצלמה דיגיטלית כולל זום נפתח
מסך קדמי לצילום סלפי
זום אופטי X10
איכות צילום גבוהה
מסך IPS
עברית מלאה
₪479

טלפון אלחוטי פיליפס
תפריט בעברית
קריאה קלה
רמקול מובנה
14 שעות זמן שיחה בטעינה אחת
שנה אחריות
₪179

מרכז המחשב

זזזזה...

חשוב שלמחשב שלכם יהיה בית.

י-ם: רחוב מלכי ישראל 37
ביתר: רחוב הר"ן 6 כיכר העיר
בית שמש: נחל ניצנים 8

פתוח א'-ה' 10:00-21:00 | ו' 10:00-13:00 | קו ארצי: 0747-800369

מבצע חודשי הגורמה של נהדר
מבצעים מיוחדים
לכל אורך הדרך
משה אביב ביב
בכל הטוב
עד אליהו!
02-6495511 מוקד הזמנות
NEHEDAR DELICATESS
נהדר
מנות מדהימות כל יום מ-12:30 עד 11 בלילה
יום שישי ושבתות מ-8 בבוקר עד 11 בלילה
רח' יהודה השויא 15 רמת גן מול שוק שמש
מכ: 02-6495511 | madanei.nedar@gmail.com
מבצע חודשי הגורמה של נהדר
מבצע חודשי הגורמה של נהדר
מבצע חודשי הגורמה של נהדר