חדש בבית שמש

הבמה של הציבור החרדי בבית שמש גליון פורים פרשת כי תשא תשפ"ה גליון 1290

26

היערכות

לראשונה ועידת חינוך תערך בבית שמש

22

חגיגת הסגנים

מה גילו נציגי 'יש עתיד' על הבניה בעיר

34

הכל פקוק

מי ישחרר את היציאה מרמה ד'

חן המקום

בית שמש מבכה על פטירתו במיטב שנותיו של האברך הרה"ח רבי יחיאל יהודה פרידמן זצ"ל, גבאי ומכונן ביהמ"ד 'חן הנחל - ברסלב' ברמב"ש א' / 12

עמלק, אייכה?

הגאון רבי שמואל ברוך גנוט שליט"א ביקש להתחקות אחר זרעו של עמלק בכדי לקיים בחג הפורים את המצווה, ואת מה שגילה, הוא משתף עם קוראי 'חדש' / 38

יש מנכ"ל

בצעד די מפתיע, הודיעה השבוע ועדת מומחים שהוקמה במשרד הבריאות, כי מבין השמות שהוצעו לוועדה, היא בוחרת ברב אברהם קאפ לשמש כמנכ"ל בית החולים החדש של בית שמש, צעד שכצפוי גרר בעקבותיו סערה ונדמה כי בג"ץ יצטרך אף כאן להכריע / קאפ בראיון ל'חדש' מנסה לצנן את הרוחות / 14

פורימילקי שמח!

מילקי טריו
בטעם שוקולד
וקוקוס

מילקי טופ
קורנפלקס
עם חלב

משנכנס אדר מרבים
בטעמים חדשים של מילקי!

מילקי

בדיין מהדרין

בסיעתא דשמיא בסיעתא דשמיא בסיעתא דשמיא

בלונים , אלבדים , נייר גרוס
בלופנים , סרטים , קופסאות, שקיות
תלתרים , סטים לשולחן , חבאיות שולחן
בקבוקים

חותכן לעוגני האן פטנט חדשני

מבחר גדול של כל סוגי הסרטים

יריד פורים ענקק

שבע ועשרים ומאה דגמאות

מבצע מיוחד! סרטי סאטן 1 ס"מ 4 ב- 10.9 ש"ח בלבד!!

מבצע!! מגש גרנט יוקרתי ב- 2.90 ש"ח בלבד

מעל מאתיים מטר של חד פעמי הכל כולל הכל!!

החל מ- ר"ח אדר פתוח רבוע 00:00 עד בלילה!

לארג' פעמי
שירות . מבחר . מחיר

טל: 02-6737071
פתוח רצוף 22:00 - 10:00 ימי שישי- 9:00-13:30
יהודה הנשיא 2 , מרכז מסחרי רמת נוף
מייל לשליחת דף אכיל: lp026737071@gmail.com

בס"ד

Purim in Avenue Design

פורים זו הזדמנות לפנק את היקרים לכם
במשלוח מנות אגדי
ומשתלם שלעולם לא ישכח!
קולקציה מרהיבה של מצעים ומגבות
מבית אבניו דיזיין
במבחר סגנונות, רמות ומחירים,
מחכה לכם אצלנו בחנות.
פורים שמח ושווה:)

סטייל אמריקאי, איכות מקסימלית,

מבחר בלעדי ושירות מכל הלב!

AVENUE DESIGN
אבניו דיזיין. מותג איכות לנדוניה

שעות פתיחה:
בוקר 13.30 - 11.30
אחה"צ 22.30 - 18.30
טל' - 02-6520121
שימו לב לכתובת החדשה: נהר הירדן 14 (מיכל 11 לשעבר)

0533.111.773 MILLIONDOLLAR

בס"ד

'מתנות לאביונים - עזרת אחים'

5 הידורים במתנות לאביונים עם 'עזרת אחים'

1. סעודה חמה ומכובדת – כיד המלך
2. מגיעה למשפחות שהכי זקוקות לה
3. "בו ביום" – בזמן אמת, חם וטרי!
4. השכנים שלך מחכים למזון מבושל
5. המתנה שתשמח אותם באמת!

תורמים וזוכים על כל תרומה מעל **100₪**
נכנסים להגרלה על שואב שוטף טינקו
tineco

סעודת פורים לאביון אחד	סעודת פורים למשפחה	סעודת פורים למשפחה ברוכה
100₪	**300₪**	**600₪**

השנה עקב סמיכות השבת אפשרות לאמץ את האביון שלכם גם לשבת

סעודות השבת לאביון אחד	סעודות השבת למשפחה	סעודות השבת למשפחה ברוכה
80₪	**180₪**	**300₪**
סה"כ **180₪**	סה"כ **480₪**	סה"כ **900₪**

עזרת אחים
המרכז לחסד וסיוע רפואי

מתנות לאביונים עם עזרת אחים
סעודה אמיתית למי שבאמת צריך!
1800-999-000
ניתן לתרום גם דרך נדרים פלוס או באתר: www.ezratachim.com

בס"ד

סולם
אהבה · קידום · הצלחה

ועידת סולם לאוטיזם 2025

עוגנים של כוח ותקווה בטיפול באוטיזם

מספר המקומות מוגבל!

8.30	**התכנסות ורישום** קפה ומאפה
9.00	**דברי פתיחה** **ד"ר שרינה וידר**, פסיכולוגית קלינית והוגת מודל ה- DIR
9.15	**גורמי סיכון ומשאבי הגנה בפני שחיקה הורית בקרב אמהות לילדים עם צרכים מיוחדים** **ד"ר יפעת פינדלינג**, ראש חטיבת אחיות (סיעוד) בקהילה, המכללה האקדמית אשקלון
10.00	**דברי ברכה**
10.20	**התנהגות חזרתית - מה היא מספרת לנו וכיצד היא משפיעה על הילד, על הוריו ומטפליו** **ד"ר יאנה פלא** פסיכולוגית קלינית, חברת צוות באורגון DIR ישראל **ד"ר יעל ברוק־ביניא** מרפאה בעיסוק, ממייסדות אורגון DIR ישראל
11.20	**הפסקה וארוחה קלה**
12.00	**חמלה, תובנה הורית וקשיבות בטיפול באוטיזם** **פרופ' נורית ירמיה** פסיכולוגית קלינית מומחית, המחלקה לפסיכולוגיה באוניברסיטה העברית בירושלים
12.45	**מושבים מקבילים - מומחי סולם**
13.30	**פיתוח קול למטפלים באוטיזם: מציאת הקול האפרמטיבי (המאמין)** **תכלת בראו"ט** חברה בקהילה האוטיסטית, מורה מומחית בחינוך מיוחד ובמחוונים, קייס מנגד למשפחות ברצף האוטיסטי, סופרת ועיתונאית לילדים, פועלת בשיטת LEGOתראפיה
14.15	**אופטימיות זה שם המשחק** **ד"ר לילי שגשוג** מרצה, מנחה ומאמנת בכירה, המתמחה בתחומי מנהיגות, אושר ופסיכולוגיה חיובית
15:00	**סיום**

מושבים מקבילים:

1. מפגשים - המפגש בין הפרופילים השונים: הורה, מטפל, ילד בחדר הטיפול
מרב קאסוטו־פסקרה
מרפאה בעיסוק,
מדריכת DIR מוסמכת

2. אך על פי כן: דרכי התמודדות למטפלים בטראומה משותפת מתמשכת
הדס שרודר־רחמים
פסיכולוגית קלינית וחינוכית
מומחית ומדריכה מוסמכת

3. מעולמו של מטפל: ההשפעות ההדדיות של מטפלים ומטופלים
ד"ר יאנה פלא
פסיכולוגית קלינית,
חברת צוות באורגון DIR ישראל

4. גיל ההתבגרות ואוטיזם: מסע ברכבת הרים של הזדמנויות ואתגרים
רחל צדקה
M.A יועצת ומדריכה
בכיתות תקשורת,
מדריכת D.I.R מוסמכת

מנחה: אהובה רענן מתכללת פעילות מקצועית, סולם

יום ראשון כ"ג אדר 23.3.2025 בגיני האומה, ירושלים

לרישום WWW.SULAM.NET
דמי השתתפות 250 ₪
קוד קופון לעובדות סולם זכאיות

חשמל הקרן
עושים לכם מחיר

יש לנו מצחצח!

שואב שוטף JIMMY HW11 Pro Max

הדגם העוצמתי, המתקדם והמשתלם ביותר בסדרות הקומבו-דואל
עם הרולר הכפול ועוצמת שאיבה - 21000PA
(לעומת 12,000-18,000 במותגים אחרים)
לניקוי מושלם ללא מאמץ

שנתיים שירות ואחריות
מבית רונלייט – היבואן הרשמי
RONLIGHT היבואן הרשמי

ג'ימי שואב שוטף רב תכליתי 4 ב-1:

שאיבה רטובה ויבשה | אביזר ניקוי רחב | אביזר מסילות | מברשת מזרונים וספות

במבצע מיוחד בחשמל הקרן

גם הנחה
רק ב-2,390 ₪ במקום ~~2990 ₪~~

וגם מקבלים מתנה
סט כלים עם שובר להחלפה
פוד אפיל **בשווי 1500 ₪**

מנוע מוגן לכמים | חיישן חכם להתאמת עוצמת השטיפה | רולרים כפולים לניקיון עד הקצה | ייבוש מברשות באוויר חם 60°C | סוללה נשלפת | ריסוס מים אוטומטי / ידני | מערכת חיטוי מים ION | גמישות 180° לניקיון מושלם | מצב ייחודי לניקיון שטיחים | חיווי קולי בעברית

ניתן להשיג את דגם HW9 PRO MAX **רק ב-1790 ש"ח עם המתנה**

מוקד הזמנות ארצי: 2757* www.kerenby.co.il

סניף ראשי ב"ב	ירושלים	ביתר עילית	בית שמש	אשדוד	חיפה	נתיבות	מודיעין עילית
רבי עקיבא 29	מלכי ישראל 53 גאולה, חניה במקום	החוזה מלובלין 35	נחל ניצנים 8 (מתחת יש חסד)	אליעזר בן הורקנוס 5 מיקום חדש	ברכת משה 29	יוסף סמלו 10 (קרסו טרייד)	רבי טרפון 25

מבית קרן בני ישיבות

ט.ל.ח. התמונות להמחשה בלבד. על פי המידע הנמסר מהיצרן. בכפוף לתקנון

ישראל שרייבר

"עד דלא ידע"

ימי הפורים ידועים כימי סגולה, בהם ניתן לשאוב מלוא חופניים של השפעות טובות מזל וברכה והצלחה, ברוחנית ובגשמיות, וידועים דברי המדרש: "כל המועדין עתידין ליבטל וימי הפורים אינן בטלים לעולם".

למרבה הפלא, דווקא ביום סגולי זה, מחויבים אנו "לבסומי בפורייא", להשתכר "עד דלא ידע" בטשטוש המוחין וערפול החושים.

על כך השיבו שכידוע נס פורים יסודו בהסתר, כפי שהמליצו על מגילת אסתר כ"מגילת הסתר" בה"א. נס הפורים הכתיב לנו לדורות את כללי ההתנהלות של הניסים בחיינו. הורגלנו לחשוב כי הניסים באים פתע-פתאום, באותות ובמופתים, בקולות ובברקים. ולא היא! הניסים מתרחשים בהסתר, מתחת לפני הקרקע. מתמשכים הם על פני זמן רב, מוסתרים הם עמוק בתוככי התרחשויות חיינו בימים של שגרה, וכפי שהמליצו חז"ל: "אין בעל הנס מכיר בנסו".

גם נס הפורים התנהל כידוע לאורך שנים רבות. אך הכל היה מתוכנן באופן שמיימי לפרטי-פרטים. השתטותו של המלך אחשורוש, הגזרה שגזר על ושתי, אסתר המלכה שנלקחה לבית המלך, והמתינה כחמש שנים של תהיות וספקות רק כדי להוציא בסוף לפועל את ייעודה, מפלת המן ופרשת גדולת מרדכי.

במהלך שנים אלו עברו היהודים רגעי משבר וחרדה קשים. גזירת כליה והרג. גזירה שנחתמה בטבעת המלך ואין להשיבה, להשמיד להרוג ולאבד ח"ו. בשכלם המוגבל, ב"היגיון האנושי" הפשוט, ממש אותו היגיון שאנו מפקיעים מעצמנו בימי הפורים, דומה היה כי אין מוצא ואין תקווה. היהודים היו אחוזי-חרדה, עטופי שק וצמים שלושה ימים לילה ויום, ממתינים לגורלם.

רק בסוף הצליחו לחבר את רסיסי ההתרחשויות לאורך השנים למקשה אחת וזיהו את הנס שהתנוסס והתנוצץ בהן עוד בתחילה, שהבשיל בסופו של דבר לנס הגדול והידוע בדברי ימי עם ישראל - נס הפורים.

...

הנה כי כן, לשם כך אנו מסלקים מעצמנו את הדעה וההיגיון ביום הפורים - היום בו שולטים חוקי הנס ודוחקים הצידה את חוקי הטבע.

מאז נס הפורים, נחקקו לדורות דרכי התנהלותם של הניסים, אשר שזורים וארוגים במאורעות חיינו, בלי שנבחין בהם, בבחי' מגילת 'הסתר'. כי שכלנו דל ומוגבל מלהכיל ולהבין את מסלול החיים שהועידו לנו ממרומים. זה טבעם של ניסים. זו טבעה של השגחה פרטית.

וזוהי ההוראה שמגיעה לידי ביטוי בחובת השכרות בפורים: במטותא ממן יהודי יקר, תסלק את ה"יש" שלך. עדיף שתשתכר, שתהיה בגדר "עד דלא ידע". אינך צריך לדעת כלום, כי הנך מובל לפי תוכנית שמיימית מופלאה בנתיבי חייך.

ניסים גדולים ונפלאים טמונים בחיינו, ניסים שמתגלים לעיתים רק לאחר שנים והאדם אינו מודע אליהם כלל בבחינת: "עד דלא ידע".

"ליהודים היתה אורה ושמחה וששון ויקר" - - -

ישראל שרייבר

המערכת

ת.ד. 9046 בית שמש
טל: 02-999-1234
פקס: 02-538-7975
מודעות: g9991234@gmail.com
מערכת: bs9991234@gmail.com

עריכה: דוד רובין
עריכה לשונית: ר. רוימי
גרפיקה: ה. גרינברג, ש. כהן, ש. ברלינר
צלמי המערכת: יעקב לדרמן,
איור: י. בן ישי
הפצה: נתי כהן, בוריס חיות, משה בן-חיים
מנכ"ל: יצחק אלתר
הו"ל: עיתונלי
הדפסה ולוחות: א פרינט גוט בע"מ.

מחולק חינם בכל מוקדי הציבור בעיר ובסביבה ובתיבות הדואר בשכונות: "נחלה ומנוחה", "בית ומנוחה" "קריית חסידי גור" רמת חפציבה, דיור להשכרה, יפה נוף, מאה שערים, שבטי ישראל, "קרית בעלזא" קרית הרמ"א, קרית שיינפלד ובכל שכונות רמת בית שמש

לתשומת לב המפרסמים! עיצוב לוגו/עיצוב גרפי/רעיון פרסומי למודעות, ניתנות כשירות ללא תשלום לפרסום בעיתון 'חדש' בלבד! שימוש בו מחוץ לעיתון מחייב תשלום לפי המחירון הנמצא במערכת.

המודעות המתפרסמות בעיתון כפופות לאישור ועדה רוחנית, וייתכנו שינויים ו/או ביטול הפרסום על פי דרישתה

אין המערכת אחראית לתוכן המודעות וסגנון ואין בפרסומן משום נתינת הכשר לגוף כלשהו

כל הזכויות שמורות

תושבים המעוניינים לקבל את העיתון במהדורת אימייל, נא לעדכן במייל: ag9991234@gmail.com או בוואצאפ 052-7622696 לבקש לקבל מידי שבוע.

לא כדאי להסתמך על מידע לא מדויק או להניח הנחות.

אנשי המקצוע שלנו כאן כדי לספק לכם מידע אמין ומבוסס, ולוודא שתקבלו את כל הזכויות שמגיעות לכם, בהתאמה מלאה למצבכם הבריאותי.

הזכויות שלכם הן המומחיות שלנו. תכל'ס תוצאות.

החברה המרכזית למימוש זכויות
מובילים בזכויות. מובילים באחריות.

לתיאום פגישה: **5700***

- מס הכנסה
- חברות הביטוח
- ביטוח לאומי
- קרנות הפנסיה

*השיחה אינו משקפי

קול קורא

מכתבים למערכת

ת"ד:9046 בית שמש
דוא"ל: bs9991234@gmail.com
זכות קדימה למכתבים
המגיעים בדיסק או בדוא"ל

גם אנחנו

קראנו את הכתבה ב'חדש' על איגוד הנוסעים בקווי בית שמש - אשדוד, ואכן הצורך לנסיעות בין ב"ש לאשדוד גדול מכפי שניתן להעלות על הדעת.

אנחנו גרים ברמת אברהם המכילה עשרות רבות (או יותר) של זוגות ומשפחות שאחד מהוריהם גרים באשדוד. בימי שישי אנחנו עולים בקו 12 מר"א ויורדים כולנו באותה תחנה, ואח"כ מנסים להכנס לאוטובוס שיוביל אותנו לאשדוד.

הצורך בתגבור לאשדוד הוא עצום, אך בל נשכח את תושבי רמת אברהם שבכל שבוע ממלאים אוטובוס לאשדוד כמעט בכולו.

בכתבה כתבתם שיש רעיון לפצל את הקו לפי שכונות, אז בבקשה שגם ידאגו לכל תושבי רמת אברהם, או שיצא אוטובוס מהשכונה בימי שישי, או שיעבור בנהר הדן.

המכתב בשם כל תושבי רמת אברהם שיש לה הורים / משפחה באשדוד.

בתקווה לטיפול
אברהם י.
רמת אברהם

לא מתקבל

קראתי בעיתון חדש פר' תצווה ו' באדר, קראתי בעיון רב את היזומה על שיפור הקו אשדוד בית שמש ואני באמת מאוד בעד וזה יזומה ברוכה, אבל דבר אחד צרם לי שם מאוד, חלק מהרעיון זה לפצל את העיר מבית שמש - לאשדוד.

קו 1 רמה ד,ו-ג ועוד קו, רמה ב' הקרייה חפציבה.

ואני רק שואל? מה עם רמה א'?

מישהו פה התבלבל לגמרי, שחכתם איך העיר קמה בכלל, בלי רמה א', אין פה כלום, מרכז מסחרי הכי גדול בכל הרמות, עם כל הבנקים, סופרים, קופ"ח וכו'.

אז מה? מי שגר בא' לא מגיע לו לנסוע לאשדוד? לא הצלחתי להבין מזה ההדרה הזאת?

מקווה שהחווא אמינא הזאת תישאר כחווא אמינא ולא חלילה תהפוך למסקנה.

החותם התקווה שלא יקרה הרעיון
א.א.
תושב רמה א' רבות בשנים

אפילו אחד

נדהמתי לגלות בגליון "חדש" האחרון, כי לאשדוד יוצאים עשרות קווי אוטובוס בשבוע בתדירות של אחד לשעה בימי חמישי, זאת כאשר לאחיסמך אין קו אוטובוס אפילו אחד, כאשר בני משפחה של רבים מתושבי העיר מתגוררים שם, ללא תחבורה סדירה.

אשמח לדעת כיצד פועלת העירייה לתיקון המצב והאפליה ומה הצפי להפעלת קווים בציר זה?

מ. שפירא

סגולה בדוקה

רצינו להודות ולברך על פרסום הנס ישועה פרטית שחיכינו לה זמן רב בנושא מקום עבודה ופרנסה למעלה מדרך הטבע, ועשינו סגולת רבי מתיא בן חרש 18 נרות וכבר נושעו ברוך השם.

זכות הציבור ובזכות התפילות למען כלל ישראל שהיה בשורות טובות ויחזורו החטופים במהרה בשלום .

אמן כן יהי רצון
משפ' י.

אני בעד

כאחד מאלפי חסידי ברסלב הגרים בעיר, מאוד שמחתי שיישבה שדה תעופה פה בעיר ויעזור מאוד לנסוע לאומן לראש השנה ובאמצע השנה.

צ. ב.
רמב"ש א'

גמ"ח שידוכים

לידיעת לתועלת הציבור- גמ"ח שידוכים-" הבית", למשפחות העיר הנכבדות, ולהורים היקרים שיח"ו, שמחים לבשר על ארגון שידוכים, "הבית", - גמ"ח שידוכים בערים מרכזיות, שעוקם בברכתם של גדולי הדור מכל החוגים, ורבני שכונות הערים.

גמ"ח "הבית" עיקם ע"מ לסייע ולהיות השליחים הטובים, אם ירצה ה', להקים עוד ועוד בתים בישראל לתפארת, ולשם שמיים.

הגמ"ח מיועד לציבור הליטאי, הספרדי, וחסידי (ברסלב), ועוד (כמובן שקיים בארגון מחלקות נפרדות לכל זרם, מאלו), למגון סגנונות "וזרמים": ישיבתי, שמרני, מודרני, וכו.

במאגר הגמ"ח קיימים פרטים אישיים של מאות בחורים ובחורות ממגוון ערים וסגנונות מכל "גווני הקשת" החרדית. את ההצעות ובדיקת התאמה בין 2 המועמדים, אחראית שדכנית הארגון, (ולא בבדיקה מחשבית), המכירה את השמות באופן אישי ומעמיק, והכל כמובן נעשה בס"ד בצורה היעילה והמכובדת הכי שיש.

להצטרפות למאגר יש לשלוח פרטים אישיים של המועמד, תחילה יש לשלוח למייל לארגון את המילה פרטים, בכדי שאנו נשלח אליכם חזרה מאגר שאלות בסיסי אותו אנו חייבים בשביל להבין במה ומי מדובר, אפשרי תמיד להוסיף כמובן כל פרט אחר שתרצו ותראו לנכון, אח"כ יש לשלוח שאלות אלו עם התשובות שלכם, ואת תמונת המועמד/ת, (יש לציין שהתמונה נשארת אך ורק במייל הארגון, ואותו תיראה השדכנית בלבד..)

אני מצרפת את המייל הארגוני לתועלת הציבור: bait4141504@gmail.com

ובתפילה שלא תבוא תקלה תחת ידינו, ונזכה להיות השליחים הנאמנים, אמן.

שטח מסחרי

תושבי השכונה נדהמו השבוע לראות שוב את התעלול הבא: בכניסה לשכונה הוצב שלט מטעם הועדה המחוזית המזיר את שטח המסחר בכניסה לשכונה למסחר ומגורים.

דבר דומה אירע לפני כשנתיים בתוך השכונה ברחוב רבי נפתא בו המירו את שטח המסחר למסחר ומגורים והוספת מספר קומות, שאולי אף מפריעים לבניינים הסמוכים.

התושבים שואלים: האם בשכונה בה לא ייעדו מסחר רק בשטחים מצומצמים נכון לקחת גם את זה ובכך למעט את המסחר בשכונה וכן לעכב את בניית השטחים הנ"ל במספר שנים קדימה כפי שאנו רואים בכמה וכמה מקומות.

כמו כן איך בשעה ששולחים פקחים לבתי משפחתונים בשכונה בטענה שאין כסף בקופה מארגונה עסקית, כורתת לעצמה את הענף העסקי ע"י "המרות"?!

כמו כן לתושבים מעניין לדעת למה ההחלטות של מתכנני השכונה במקור אינם מספיק מקצועיות שבשביל כך כל מספר חודשים אנו מתבשרים על "המרה" חדשה?!

מחכים לתשובות

ב. (השם המלא מערכת)

רמב"ש ד-4
תושבי ד 4

חדש ובלעדי ללקוחות כללית
המסלול המהיר ששווה להכיר

רופא ילדים און־ליין
תוך חצי שעה
24 שעות ביממה

רופא משפחה און־ליין
תוך חצי שעה
כל יום 08:00-23:00

- השירות ללא תשלום -

לשירות חייגו 2700*

הסמכות המובילה בבריאות, בטוח זה כללית

אתכם בכל מקום
clalit.co.il *2700

כללית

שימו לב!

משרד התחבורה והבטיחות בדרכים
הרשות הארצית לתחבורה ציבורית

משרד התחבורה והרשות הארצית לתחבורה ציבורית מעדכנים:

עדכון לו"ז פורים
12.03.25 י"ב באדר -
17.03.25 י"ז באדר תשפ"ה

קו 856 טבריה - ביתר עילית

מטבריה, תחנה מרכזית רציף 3 לביתר עילית, הרין/קדושת לוי

ערב תענית אסתר יום ד' 12.3	תענית אסתר יום ה' 13.3	פורים יום ו' 14.3	שושן פורים מוצ"ש 15.3	שושן פורים משולש יום א' 16.3	יום ב' 17.3
17:30	13:15	08:45	19:25	07:30	07:30
	20:15	11:00	23:40	17:35 19:00	17:35

קו 856 ביתר עילית - טבריה

מביתר עילית, קדושת לוי/שלום רב לטבריה, תחנה מרכזית

ערב תענית אסתר יום ד' 12.3	תענית אסתר יום ה' 13.3	פורים יום ו' 14.3	שושן פורים מוצ"ש 15.3	שושן פורים משולש יום א' 16.3	יום ב' 17.3
22:45	17:30	07:00	19:40	11:30	11:30
	00:15	12:45	23:25	22:45	22:45

BLILIOUS
סופרבוס

למידע נוסף: *4515 | *2162 | superbus.co.il | bus.gov.il

בית הכנסת ברסלב 'חן הנחל'

רח' נחל לכיש רמת בית שמש א'

אוי לנו כי השברנו

בעיניים דומעות ובלב מלא צער הננו להודיע על הסתלקותו לגנזי מרומים של האי גברא רבה איש אשר רוח בו, דבוק בלב ונפש ברביה"ק אשר הקים את בית הכנסת ברסלב 'חן הנחל' ושימש במשך שנים רבות כמנהל צביונו הרוחני והגשמי של כל ענייני בית הכנסת במסירות נפש אמיתית בגוף ובממון ומתוך ענווה והארת פנים לכל אחד ואחד בלי להחזיק טיבותא לנפשיה, נזדכך בייסורים וקבלם באמונה ובאהבה ומע"ג מיטת חוליו המשיך את דאגתו ומסירותו למען בית הכנסת.

הרה"ח רבי יחיאל יהודה פרידמן זצ"ל

בן הרה"ח רבי **בצלאל ברוך פרידמן** שליט"א

נתבקש בישיבה של מעלה ביום שני לסדר 'ורחמתי את אשר ארחם'
י' אדר תשפ"ה ונטמן בהר המנוחות

גדולה האבידה לכלל ולפרט

מלאי יגון
מתפללי בית הכנסת

יושבים שבעה בביתו רח' שטראוס 10 ירושלים

גדולה האבידה: האברך הרה"ח רבי יחיאל יהודה פרידמן זצ"ל

מגבאי ה"קלויז" באומן, וממקימי ומייסדי ביהמ"ד ברסלב "חן הנחל" ברמת בית שמש א'

יהושע הדס

שקעה שמש בצהרים. לאחר ייסורים קשים ומרים: בית שמש אבילה על הסתלקותו לגנזי מרומים בטרם עת של האברך הרה"ח ר' יחיאל יהודה פרידמן זצ"ל מיקירי חסידי ברסלב, בית שמש ירושלים. והוא בן 49 שנה בלבד בפטירתו.

האברך הרה"ח ר' יחיאל יהודה זצ"ל נולד ביום כ"ג כסלו דשנת תשל"ו לאביו הגה"ח רבי בצלאל פרידמן שליט"א, נאמנו ואיש סודו של מרן הגה"צ רבי יעקב מאיר שכטער שליט"א.

בהגיעו לפרקו נשא את רעייתו תבלח"א, בתו של יבלח"ט הגה"ח רבי אפרים נחמן אנשין שליט"א ראש מבצר הכוללים 'אורות הנחל' ומגבאי בית הכנסת הגדול שבירושלים ה'שול' דחסידי ברסלב בשכונת מא"ש. עמה הקים בית של תורה וירא"ש.

גברא רבה ויקירא, צנוע ומעלי, המסובל ומדוכא ביסורים קשים ומרים אותם קיבל בדומיה ואמונת תם, ירא את ה' מנעוריו וקובע עיתותיו לתורה, איש חי ורב פעלים ומעמודי התוך וגבאי נאמן בקלויז באומן בעת הקיבוץ הק' בימי ראש השנה הק' לבל יחסר המזג לרווחת אלפי המסתופפים בכל דצריך לקיים צוואת ורצון רבינו הקדוש צדיק יסוד העולם האדמו"ר מוהר"ן זי"ע בו היה דבוק כל ימיו ואליו היה מסור לפאר שמו הק' והכל מתוך ענוות חן, איש ישר, נעים הליכות ונזהר כל ימיו בכבוד הבריות כשלא רגל על לשונו ולא עשה רעה לרעהו.

תורה שיש לה בית אב. המנוח זצ"ל עם יבלחט"א אביו המשפיע הגה"ח רבי בצלאל שליט"א

במסירות ובענוה הקים וייסד את בית המדרש ברסלב "חן הנחל" שברמת בית שמש א', שימש במשך שנים רבות גבאי ביהמ"ד והשפיע רבות על צביונה הרוחני כמסורת בית ברסלב לדורותיה כפי שראה וינק מבית אבותיו, הטביע הנהגות אלו אשר תימשכנה בעז"ה לדורות על בית מקדש מעט זה. כמו כן מסר נפשו ובדאגה לצרכי ביהמ"ד לכלל ולפרט אף ממיטת חוליו, והכל בהצנע לכת עם ה' אלוקיו, האיר פניו לכל אדם באופן מופלא עד למאוד, דאג ושילם בדמים תרתי משמע לטובת הזולת והכל במתן בסתר, שמח בשמחת הזולת ודאג לראות שהכל יהיה על הצד היותר טוב, כמו כן חיזק דאג לשיעורים ושיחות ממשפיעי אנ"ש והפצת חיזוק תורה ויראה, חיזק רבים בתפילתו כש"ץ אשר היתה מלאה התעוררות וכיסופין לבורא כל עולמים.

גם בתקופת חוליו לא רצה להטריח עד שהתתנן שלא יבואו לבקרו כי לא נח לו בטירחת הזולת, חבריו מכריו ובני משפחתו חשו את גודל צדקותו ואמונתו, גם במצבים קשים מאוד דיבר דיבורי אמונה והשגחה אשר חיזק והפעים את כל הסובבים עמו.

זכה המנוח זצ"ל לקירבה מיוחדת בשנתו האחרונה מהמשפיע הגה"צ רבי אלימלך בידרמן שליט"א אשר שוחח ולמד עמו מדי שבוע שעה ארוכה, ואף המנוח זצ"ל חש שדברי חיווק ודברי תורה אלו נותנים לו חיות ממש ומאריכים לו את חייו. טרם המנוח זצ"ל מתוך מסירות נפש להכין מדי שבוע דברי חידודין פילפולא דאורייתא על מנת לומר להגה"צ רבי אלימלך בידרמן שליט"א שאף הזכיר דברים אלו בשיעוריו ובדרשותיו לאלפים והיה למנוח זצ"ל נחת רוח שדבריו מתבדרין בביה מדרשא וזוכה לזכות הרבים, משאת נפשו וחיותו היתה מרוחניות של תורה ועבודה ואמונת צדיקי הדורות אותם אהב בכל נפשו ומאודו.

המנוח זצ"ל נפטר לאחר מחלה קשה כאשר הוא סבל כמה שנים ייסורים קשים ומרים מהמחלה הנוראה, ל"ע. עבר טיפולים רפואיים קשים על ידי טובי הרופאים, רעייתו הצדקנית שתחי' מסרה נפשה לילות כימים לדאוג לכל מחסורו, להקל מעליו את יסוריו המרים. כלל אנ"ש בני משפחתו מכריו וידידיו העתירו רבות בתפילה לרפואתו, וקוו בכל ליבם לראותו חוזר לכוחותיו, אך למרבה הכאב והצער, המנוח זצ"ל החזיר את נשמתו ליוצרה למגינת לב כל מכריו וידידיו. הותיר אחריו את רעייתו תחי' לאיוש"ט ומשפחתו היקרה ההולכים במורשתו הטהורה בדרכי התורה והחסידות.

מקום עולה של תורה ותפילה. הרב המנוח זצ"ל

הלוייתו יצאה מבית הלויות שמגר ומשם לרחבת בית הכנסת הגדול ה'שול' במאה שערים בעיה"ק ירושלים. ספדו לו תמורורים אביו הגדול שליט"א שיבלחט"א ואחיו המשפיע ר' ישראל זאב פרידמן שליט"א, אשר ביכו בגודל האבידה שנסתלקה מעמנו, נטמן בהר המנוחות, ת.נ.צ.ב.ה.

בני משפחתו יושבים שבעה בביתו בירושלים רחוב שטראוס 10 ירושלים. זמני ניחום: לפנה"צ מהשעה 10.00 בבוקר ועד השעה 14.00 בצהריים, אחה"צ מהשעה 17:00 אחה"צ ועד השעה 22:00 בלילה.

שמו הטוב יזכר מפעלותיו הברוכים להקים עולה של תורה וחסידות בעירנו, ירשמו בדפי ימיה של עיר בית שמש המעטירה.

איש חסידך. המנוח עם יבלחט"א הגה"צ רבי יעקב מאיר שכטר שליט"א

שקעה שמש בצהרים

הלומי כאב ואפופי יגון עמוק אנו מודיעים על כפירת בעלי אבינו בנו אחינו וחתנו, האי גברא רבה וקדיא, צנוע ומעלי, המסובל ומדוכא ביסורים קשים ומרים וקבלם באמונת תום בבוראו, ירא את ה' מנעוריו וקובע עיתותיו לתורה, איש חי ורב פעלים ומעמודי התוך וגבאי נאמן בקלויז באומן בעת הקיבוץ הק' בימי ראש השנה הק' לבל יחסר המזג לרווחת אלפי המסתופפים בכל דצריך לקיים צוואת ורצון רבינו הקדוש צדיק יסוד העולם האדמו"ר מוהר"ן זי"ע בו היה דבוק כל ימיו ואליו היה מסור לפאר שמו הק' והכל מתוך ענוות חן, איש ישר, נעים הליכות ונזהר כל ימיו בכבוד הבריות כשלא רגל על לשונו ולא עשה רעה לרעהו.

במסירות ובענוה הקים וייסד את בית המדרש ברסלב "חן הנחל" שברמת בית שמש א', שימש במשך שנים רבות גבאי ביהמ"ד והשפיע רבות על צביונה הרוחני כמסורת בית ברסלב לדורותיה כפי שראה וינק מבית אבותיו, הטביע הנהגות אלו אשר תימשכנה בעז"ה לדורות על בית מקדש מעט זה. כמו כן מסר נפשו ובדאגה לצרכי ביהמ"ד לכלל ולפרט אף ממיטת חוליו, והכל בהצנע לכת עם ה' אלוקיו, האיר פניו לכל אדם באופן מופלא עד למאוד, דאג ושילם בדמים תרתי משמע לטובת הזולת והכל במתן בסתר, שמח בשמחת הזולת ודאג לראות שהכל יהיה על הצד היותר טוב, כמו כן חיזק דאג לשיעורים ושיחות ממשפיעי אנ"ש והפצת חיזוק תורה ויראה, חיזק רבים בתפילתו כש"ץ אשר היתה מלאה התעוררות וכיסופין לבורא כל עולמים.

גם בתקופת חוליו לא רצה להטריח עד שהתתנן שלא יבואו לבקרו כי לא נח לו בטירחת הזולת, חבריו מכריו ובני משפחתו חשו את גודל צדקותו ואמונתו, גם במצבים קשים מאוד דיבר דיבורי אמונה והשגחה אשר חיזק והפעים את כל הסובבים עמו.

זכה המנוח זצ"ל לקירבה מיוחדת בשנתו האחרונה מהמשפיע הגה"צ רבי אלימלך בידרמן שליט"א אשר שוחח ולמד עמו מדי שבוע שעה ארוכה, ואף המנוח זצ"ל חש שדברי חיווק ודברי תורה אלו נותנים לו חיות ממש ומאריכים לו את חייו. טרם המנוח זצ"ל מתוך מסירות נפש להכין מדי שבוע דברי חידודין פילפולא דאורייתא על מנת לומר להגה"צ רבי אלימלך בידרמן שליט"א שאף הזכיר דברים אלו בשיעוריו ובדרשותיו לאלפים והיה למנוח זצ"ל נחת רוח שדבריו מתבדרין בביה מדרשא וזוכה לזכות הרבים, משאת נפשו וחיותו היתה מרוחניות של תורה ועבודה ואמונת צדיקי הדורות אותם אהב בכל נפשו ומאודו.

המנוח זצ"ל נפטר לאחר מחלה קשה כאשר הוא סבל כמה שנים ייסורים קשים ומרים מהמחלה הנוראה, ל"ע. עבר טיפולים רפואיים קשים על ידי טובי הרופאים, רעייתו הצדקנית שתחי' מסרה נפשה לילות כימים לדאוג לכל מחסורו, להקל מעליו את יסוריו המרים. כלל אנ"ש בני משפחתו מכריו וידידיו העתירו רבות בתפילה לרפואתו, וקוו בכל ליבם לראותו חוזר לכוחותיו, אך למרבה הכאב והצער, המנוח זצ"ל החזיר את נשמתו ליוצרה למגינת לב כל מכריו וידידיו. הותיר אחריו את רעייתו תחי' לאיוש"ט ומשפחתו היקרה ההולכים במורשתו הטהורה בדרכי התורה והחסידות.

הלוייתו יצאה מבית הלויות שמגר ומשם לרחבת בית הכנסת הגדול ה'שול' במאה שערים בעיה"ק ירושלים. ספדו לו תמורורים אביו הגדול שליט"א שיבלחט"א ואחיו המשפיע ר' ישראל זאב פרידמן שליט"א, אשר ביכו בגודל האבידה שנסתלקה מעמנו, נטמן בהר המנוחות, ת.נ.צ.ב.ה.

בני משפחתו יושבים שבעה בביתו בירושלים רחוב שטראוס 10 ירושלים. זמני ניחום: לפנה"צ מהשעה 10.00 בבוקר ועד השעה 14.00 בצהריים, אחה"צ מהשעה 17:00 אחה"צ ועד השעה 22:00 בלילה.

שמו הטוב יזכר מפעלותיו הברוכים להקים עולה של תורה וחסידות בעירנו, ירשמו בדפי ימיה של עיר בית שמש המעטירה.

שקעה השמש

זו לא מתיחה פורימית!!!

סנסציה חסרת תקדים בבית שמש: הרב אברהם קאפ יקים וינהל את בית החולים החדש בעיר

שר הבריאות הרב אוריאל בוסו התקשר לרב קאפ כדי לבשר לו על הזכייה במכרז / הרב קאפ התרגש והתחייב: ניהול בית החולים יהיה שוויוני, ויותאם מראש לצרכי הציבור החרדי באופן מלא / ראש העיר הרב שמואל גרינברג מיהר לברך על הזכייה: "אין תושב אחד בבית שמש שלא ישמח לשמוע על כך" / אבל יש גם מתנגדים: "הוא לא ד"ר לא פרופסור, ועם כל הכבוד ללב הרחב שלו, בית חולים זה לא ארגון חסד..." / תושבים ברמה ה' נערכים להגיש עתירה דחופה לבג"ץ: "בית חולים בשליטה חרדית, יחזק את ידי הקיצונים בעיר" / וגם: מה השם המפתיע שהרב קאפ מעוניין לתת לבית החולים?

/ בנימין ליפקין /

טלטלה של ממש הכתה בבית שמש, עם רדת הגיליון לדפוס, לנוכח הפרסום המפתיע של החלטת הוועדה המקצועית של משרד הבריאות, להפקיד את פריקוט ההקמה והניהול של בית החולים שעתיד להיבנות בעיר, בידיו של יו"ר ארגון החסד 'עזרת אחים' הרב אברהם קאפ.

הוועדה, בה חברים מנהלי שלושת בתי החולים הגדולים במדינה, יחד עם מנכ"ל משרד הבריאות ומנכ"ל משרד הרווחה והיועץ המשפטי למשרד הבריאות, קבעה בהחלטה שהתקבלה פה אחד כי הרב אברהם קאפ הוכיח יכולות הקמה ניהול וקידום של ארגון החסד הענק 'עזרת אחים', ולכן אין מתאים ממנו לנהל את פריקוט ההקמה והניהול של בית החולים.

יו"ר הוועדה פרופ' אלישע בוגנים כתב בהחלטה: "אף שלרב קאפ אין תואר אקדמאי או ניסיון רפואי, הגענו למסקנה שהיכולות שהפגין וההערכה העצומה לה הוא זוכה מקיר לקיר, הינם פרמטרים בעלי השפעה מכרעת. הניסיון המוכח שלו בהקמה וניהול של ארגון חסד המפעיל אלפי מתנדבים ומטפל במקביל במגוון רחב של תחומי עשייה, עמד לו בבואנו לקבל את ההחלטה כבדת המשקל, להטיל את פריוקט הניהול על כתפיו הרחבות של איש החסד של בית שמש".

עם הגשת ההחלטה לידיו של שר הבריאות הרב אוריאל בוסו, לו היכרות אישית קרובה עם הרב קאפ, התרגש השר והתקשר באופן מיידי לרב אברהם קאפ, כדי לבשר לו על זכייתו במכרז להקמת בית החולים. השר התחייב בפני הרב קאפ שיעשה כל שביכולתו כדי לקדם הליכים ולעמוד לימינו בכל הקשור לפרויקט ההקמה של בית החולים.

הרב קאפ התרגש מאוד לשמע הבשורה, והודיע לשר שהוא מתחייב שניהול בית החולים יהיה שוויוני, ויותאם מראש לצרכי הציבור החרדי באופן מלא, כולל הקצאת אחוז מרכזי ממקומות העבודה בבית החולים באופן ייעודי לציבור החרדי, והתאמת המרחב הפתוח בבית החולים, לצרכיו וערכיו של האדם החרדי.

מיד לאחר מכן קיבל הרב קאפ שיחה נרגשת לא פחות מראש העיר הרב שמואל גרינברג שביירך אותו על הזכייה: "אין תושב אחד בבית שמש שלא ישמח לשמוע על כך", אמר.

כולם מברכים. ראש העיר גרינברג, שר הבריאות בוסו באירוע של עזרת אחים

מחזון למציאות

בית החולים בבית שמש הוא נושא שמדברים עליו ופועלים להקמתו זה למעלה מעשר שנים עוד בתקופתו של סגן השר הרב משה אבוטבול שהקצה את המתחם בן ה-50 דונם עבור בית החולים, אף הקים בכנסת שדולה להקמת בית חולים בבית שמש. בחודש האחרון היתה התקדמות רבה כאשר הוועדה המחוזית אישרה את התוכניות של בית החולים עם מספר מעניין של 770 מיטות (מי הוא החב"דניק שעשה את זה...), צעד בהחלט חשוב בדרך הארוכה להקים את בית החולים העצמאי של בית שמש.

לכאורה הדרך עוד ארוכה, זה לא סיפור של שנה או שנתיים, זה הרבה יותר מכך, ולכן מפתיע היה לשמוע השבוע כי נפל הפור והוחלט לייעד את תפקיד מנכ"ל בית החולים עבור הרב קאפ.

עם זאת, למלך נמצאו גם מתנגדים: "עם כל הכבוד והערכה לפעליו של קאפ, ויש כבוד, מרבית בתי החולים בארץ מנוהלים ע"י פרופסורים ולא אנשים ללא הכשרה רפואית", אומר גורם קהיליתי המתנגד למיניו, "זה נכון שנהוג גם למנות מנהל רפואי לצד המנכ"ל, אבל עדיין, גם המנהל חייב להיות אדם שבא מרקע מתאים, אי אפשר לקחת מנהל ארגון חסד חשוב ככל שיהיה ולהקפיץ אותו לעמדה של מנהל בית חולים. הוא לא מכיר את התחום הזה בכלל!".

לעומתו היו מי שדווקא בירכו בחום על ההחלטה וסברו שאין מתאים מהרב קאפ לתפקיד "חלק בלתי נפרד מהרפואה זה היחס אל החולה כבן אדם, וזה ייעוד שהרב קאפ יכול להוביל בהצלחה", הם אומרים.

השאלות הן רבות, ולכן ביקשנו ממנהל בית החולים העתידי, הרב אברהם קאפ להציג בפני 'חדש' את משנתו הסדורה לגבי התפקיד החדש של מנכ"ל בית החולים, איך הוא בכלל הגיע לתפקיד, מי היה בעבי הקורה, והכי חשוב איך הוא מרגיע את ציבור התושבים שמודאגים מכך שמנכ"ל בית החולים לא מחזיק כל תואר רפואי.

אגב למען ההגינות נציין כי הוא לא יחיד בכך, בית החולים לניאדו בנתניה נוהל במשך שנים ע"י המנכ"ל הרב גרשון לידר, ואת מעייני הישועה בבני ברק מנהל המנכ"ל הרב שלמה רוטשילד בנו של המייסד והמנהל הראשון הרב משה ז"ל, כך שיש תקדימים לניהול בית חולים בידי אדם חרדי 'משלנו', אבל בכל אופן, בית שמש זה לא בני ברק, ואולי בעצם כן....

שאלות קשות

// ראשית ברכות על התפקיד החדש והמאתגר, האם הופתעת מבחירה זו?

"כן ולא. מצד אחד אני עצמי הגשתי את המועמדות, אבל האמת שלא חשבתי שיש לי סיכוי של ממש לזכות בה, ולכן היה בהחלט אפקט של הפתעה. כשהשר הרב בוסו אמר לי שאני הזוכה, לקח לי איזה חצי דקה עד שהצלחתי להוציא מילה מהפה...".

// מה זה אומר בפועל, בית החולים עדיין לא הוקם, מה אתה הולך לעשות מחר בבוקר עם התפקיד הזה?

"קודם כל פגישות. המון המון פגישות. אני מתחיל עם שר הבריאות, בודק מה בדיוק מצופה ממני, ומחלק את גבולות הגזרה. בשלב הבא אני יושב לשיחה עם מנהלי בתי חולים בסדר גודל דומה של כ-800 מיטות אשפוז. אני חושב שאצטרך לשוחח רבות עם מנכ"ל בית החולים אסותא באשדוד, כי הוא בית החולים שנבנה אחרון, ואני מאמין שאוכל ללמוד מהטעויות שלהם וגם מההצלחות שלהם.

"כמובן שאני מתכוון לערוך סבב פגישות עם רבני העיר, אנחנו לא זזים צעד בלי לקבל אישור הלכתי, ובהקמת בית חולים יש הרבה מאוד שאלות הלכתיות. אני אבקש מהרבנים שימנו לי רב אחד שילוה אותי באופן צמוד ויהיה מעורב כבר בשלב התכנון לוודא שהכל נעשה כדת וכדין".

// אתה לא חושש מ'מה יאמרו'. יבואו גורמים שאינם חרדים ויגידו שמקימים פה בית חולים חרדי במקום בית חולים לציבור הכללי...

"אם הייתי חושש מ'מה יאמרו' הייתי היום מנהל גמ"ח קטן להשאלת מכשירי אינהלציה בשעות הערב... מי שחושב 'ממה יאמרו' לא יכול להתקדם בחיים ובוודאי שלא לקדם פרויקטים גדולים. היה פה ראש ממשלה אחד שהוא עושה מה שצריך לעשות, ומי שרוצה לעקם את האף... יהיה לו אף עקום!

"לגופו של עניין, בית חולים בבית שמש צריך להיות חרדי, ולא בגלל שזאת עיר חרדית, אלא בגלל שבית חולים חרדי הוא מקום שמקבל ומכיל כל אדם בין אם הוא חרדי ובין אם לא. אף חילוני לא יסבול מביקור במקום חרדי. לעומת זאת, אדם חרדי לא יכול לדרוך בחלק מהמקומות החילוניים... אז כן, בית החולים יהי החרדי, ואני אומר את זה כבר עכשיו בפה מלא".

// עם כל הכבוד וההערכה, אנו מאמינים כי הרבה יבקרו על בחירה זו, אחרי הכל אין לך תואר רפואי, לא ד"ר ולא פרופ', זה לא נראה לך חוסר אחריות שבוחרים לתפקיד שכשזה אדם ללא הכשרה רפואית?

"גם מנהל רשות שדות התעופה אינו טייס, ומנהל תחום השיט במשרד התחבורה אינו ימאי. לא שמענו שמנהל שירות בתי הסוהר חייב להיות אסיר לשעבר, ומנכ"ל משרד השיכון אינו קבלן. כדי לנהל צריכים להיות בעל כישורי ניהול, וכדי להקים בית חולים צריכים אדם עם חזון, עם מעוף, ועם יכולת לבנות דברים מאפס. אני חושב שעזרת אחים זה ארגון מספיק מכובד כדי להראות את היכולות. כמובן שזה לא בית חולים כי אין לי תקציב של בית חולים. כשיהיה תקציב של בית חולים, יהיה בית חולים בעזרת ה'".

// זה מהלך שבוודאי לא הבשיל ביום אחד, אתה באופן אישי בנוי לאתגר גדול שכזה?

"בסייעתא דשמיא. אני לא חושש".

// האם זה לא יפגע בפעילות של ארגון עזרת אחים שהוא 'מפעל חייך'?

"חס וחלילה. 'עזרת אחים' זה הבייבי שלי, ובית החולים זה יהיה מפעל החיים שלי. זה לא סותר, אלא משלים זה את זה. כמובן שאני אהיה עסוק יותר בהקמת בית החולים, אבל ב"ה ב'עזרת אחים' יש צוות מסור ומקצועי מאוד, המקום יתנהל בצורה נפלאה גם כשהראש שלי יהיה בעיקר במקום אחר, ואם אני ארגיש שיש צורך למנות יו"ר אחר במקומי, לא אהסס לעשות זאת בבוא העת והזמן המתאים. הארגון הזה חשוב יותר מאברהם קאפ, זה ארגון שנועד להתקיים ולהמשיך לפרוח בעזרת ה'".

// יש בציבור ביקורת גם על המיקום שנבחר בית החולים, טוענים שזה יביא לחילול שבת בתוך שכונה חרדית האם לא ראוי להעביר את בית החולים לאזור אחר של בית שמש?

"מי שטוען שבית חולים זה חילול שבת, לא פתח מימיו משנה ברורה... בית חולים זה מקום שבו מצילים חיי אדם, וכל ילד חרדי יודע שפיקוח נפש דוחה שבת.

// ועדיין, יהיו כאלו שיבואו לבקר חולים בשבת, זה לא משהו שדוחה שבת...

"אנחנו נעשה הסברה בבית החולים איך לכבד את השבת.

רפואה קרובה. הדמיית בית החולים בבית שמש על רקע בתי השכונה

בכל מקרה, תהיה כניסה עוקפת, ומי שירצה לבוא יוכל לעשות זאת משם. אני מאוד מקווה שלא נגיע לכך ושהשבת תישמר במלואה בכל מה שאינו קשור לפיקוח נפש".

// בית שמש היא כידוע לא מצבע אחד, יש בכלל אפשרות להקים בית חולים שכולם יוכלו לחיות בו, רק כשרויות תצרכו להביא לפחות שבע כשרויות?

"ההשגחה תהיה של בד"ץ העדה החרדית, אני לא מכיר יהודי חרדי שמעדיף דווקא השגחה אחרת ולא אוכל 'העדה החרדית'. ובכל מקרה, אם יהיה ביקוש, אפשר תמיד לארגן 'מנות קרב' בכל כשרות שיבקשו. אני לא רואה שום בעיה.

// אתה בוודאי גם עד למאבקים שיש בין קופות החולים בעיר, איך תוכלו להתמודד עם זה?

"הניסיון מלמד שבסופו של דבר אפשר להסתדר עם כולם. כמו שכל בתי החולים בישראל מסתדרים עם כל קופות החולים, גם אנחנו נסתדר. אני באמת לא חושב שצפוי לי איזה קושי מיוחד בעניין הזה. במיוחד שאני מכיר אנשים בהנהלה הבכירה בכל אחת מקופות החולים, ובסייעתא דשמיא יש לי שפה משותפת איתם. כבר הובלתי פרויקטים בשיוף פעולה עם כל אחת מהקופות, וזה מה שיקרה גם בהקמת ובניהול בית החולים.

חשבת כבר על שם לבית החולים???

אני מצדי חושב שהשם הכי טוב בעולם זה 'עזרת אחים'. מה רע ב'בית החולים עזרת אחים'. אבל כמו שאתם מתארים לעצמכם זה לא משהו שנמצא בתחום הסמכות של מנכ"ל, שמות זה נושא מאוד רגיש במדינת ישראל, נצטרך להקים ועדה מקצועית שתורכב מנציגי ציבור ואנשי רפואה והם יקבלו החלטה. כמובן שהשם 'עזרת אחים' יהיה אחד השמות שיוצעו בפני הוועדה ואני אשמח אם הוא יתקבל. בשביל מה לייצר מותג חדש, כשכבר יש לך מותג חזק ומוביל שמוכר לכל ילד בעיר ומחוצה לה?".

האיש שלנו. שר הבריאות אריאל בוסו בשיחה עם אברהם קאפ המנכ"ל המיועד

הבטיח לנצל את השפעתו. קאפ עם הגאון רבי יצחק דוד גרוסמן

יקים את השדולה מחדש. קאפ עם סגן השר משה אבוטבול

// מתי לדעתך בית החולים יוכל לפתוח את שעריו או שמדובר במשהו של עוד 20 שנה?

"זאת שאלה טובה... 20 שנה זה מוגזם כמובן, אני מעריך שבעוד שבע או שמונה שנים בית החולים כבר יעמוד על תילו ויפעל במתוכנת מלאה עם כל המחלקות והאגפים. אבל זה לא אומר שהוא יפתח רק אז. אני מתכוון להתחיל עם חדר מיון שיוכל להתאכלס בעוד שנה או שנה וחצי, ובמקביל לפתח מחלקת יולדות שזה דבר מאוד דחוף בעיר וגם כלכלי לבית החולים עצמו. בשלב הבא מחלקות אשפוז, ולבסוף חדרי ניתוח ומרפאות חוץ. זה ייקח שנים, אבל את התוצאות נתחיל לראות בתוך שנה או שנתיים".

// נסיים בברכות כמובן, אבל עם יד על הלב, איך אתה יכול להרגיע את הקוראים שלנו שמדובר בבחירה אמיתית ולא במתיחה פורימית?

"אני מסתכל לקוראים בעיניים ושואל אותם: "אתם באמת חושבים שעיתון רציני כמו 'חדש בבית שמש' ישקיע כתבה נרחבת כל כך רק בשביל מתיחה פורימית? נראה לכם הגיוני???".

בהצלחה!

צעד אורטופדי
מדרסים בהתאמה אישית לכל סוגי הכאבים

יותר המלצות
מגדולי הפרופסורים בתחום

יותר ניסיון
עשרות שנים של לקוחות מרוצים

יותר אמינות
ליווי אישי

יותר מומחיות
שיטות התאמה

דרוש

מנהל למרכז יום
לאנשים עם מוגבלויות בבי"ש

מרכז יום בבי"ש מחפש מנהל מסור ובעל חזון להובלת מרכז יום לאנשים עם מוגבלויות בגילאי 21+ בתפקוד בינוני-נמוך.

מהות התפקיד:
- ניהול שוטף של מרכז היום, תוך מתן מענה לצרכי החניכים.
- יצירת קשרים ושיתופי פעולה עם גורמים בקהילה.
- קידום המרכז, תוך שמירה על סטנדרטים גבוהים של איכות.

דרישות התפקיד:
- ניסיון בתחום החינוך המיוחד.
- יכולת הובלה וניהול צוות.
- תושב בי"ש
- עבודה בימים א'-ה', בין השעות 07:30-15:30.

מה אנו מציעים?
- תפקיד משמעותי ומלא סיפוק.
- תנאי העסקה מצוינים.
- אפשרויות קידום והתפתחות מקצועית.

אם אתה מאמין ביכולתך להוביל ולחולל שינוי, מקומך איתנו!

רק פניות מתאימות תענינה

לפרטים ← SariF@seeachsod.org

עזרת אחים
בשרון לחסד איש ורפאי
לשמחה של חסד!

'ורפא ירפא - מכאן שניתנה לרופא רשות לרפא'

אין מענה בפי ומילה על לשוני,
להביע את הכרת תודתי העמוקה לידידי ורעי

שר הבריאות
הרב אוריאל בוסו הי"ו

למנכ"ל משרדו

משה בר סימן טוב

ולחברי הוועדה הממונה לבחירת אחראי לפרויקט ההקמה והניהול של בית החולים העתידי בבית שמש

פרופ' יצחק בן טובים, ד"ר יוחנן חריש, ד"ר אגם בן זקן, פרופ' דינה פלדמן, ד"ר יואכים ברגמן והגזבר מר שלמה חדד

על האימון שנתנו בי כשהחליטו למנותי כאחראי להקמה וניהול של בית החולים העתידי בבית שמש

אני מודה לקב"ה על הזכות הגדולה שנפלה בידי, ומחלה את פניהם של רבותינו גדולי ישראל ורבני העיר שליט"א, שידריכוני בדרך ישרה בהקמת בית החולים שבעז"ה יציל חיים ויעניק שירותי רפואה מתקדמים לרבבות תושבי בית שמש והסביבה, לאורך ימים ושנים.

יהי רצון שלא תארע שגגה על ידינו, ולא ניכשל בדבר הלכה או בדבר רפואה, ונוכל להקים את בית החולים כמוסד של הצלת חיים, להביא מזור ורפואה לחולי ישראל, בתקווה שתהיינה ידינו ריקות מעבודה.

בתפילה על החולים שיתרפאו ועל הבריאים שלא יחלו

אברהם קאפ

יו"ר פרויקט ההקמה של בית החולים
העתידי בבית שמש

פורים שמח ושקט: עיריית בית שמש בהיערכות מקיפה לקראת חג הפורים

ראש העיר הרב שמואל גרינברג: "אנו פועלים בשיתוף פעולה מלא עם המשטרה, שירותי החירום וחברות התחבורה כדי להבטיח חג שמח ובטוח לכל תושבי העיר" | חבר מועצת העיר ומחזיק תיק התחבורה הרב אברהם פרנקל: "סיכמנו עם כלל הגורמים הרלוונטיים על מתן קשב מוגבר לנושא התחבורה הציבורית והקפדה על צירים פתוחים לאוטובוסים כדי להבטיח את המשך השירות לתושבים"

נערכים לפורים. ישיבת ההיערכות שנערכה בעירייה

דוד הרמתי

עיריית בית שמש נכנסת לישורת האחרונה בהיערכות המוקפדת לקראת ימי הפורים הבעל"ט. ראש העיר שמואל גרינברג שסיכם את היערכות כלל הגורמים העירוניים, הביע את תודתו והוקרתו, בשמם של עשרות אלפי תושבי העיר, לפקחים העושים עבודה נאמנה, מסוכנת ויעילה באביזם החיונית לכלל הציבור, בטיפול באלפי פניות המתקבלות באמצעות המוקד העירוני 106 ובמתן פתרונות מהירים לפניות התושבים.

"אנו מתכוננים באופן הרציני והמקיף ביותר כדי לאפשר לתושבי בית שמש לחגוג את פורים בצורה בטוחה ושמחה", אמר ראש העיר גרינברג. "ההיערכות כוללת תגבור משמעותי של כוחות האבטחה, הסדרי תנועה מיוחדים ותגבור התחבורה הציבורית שמשרתת את מרבית תושבי העיר".

בישיבת ההיערכות שהתקיימה ביום ראשון בבוקר, השתתפו חבר הנהלת העיר אברהם נחמן פרנקל, מחזיק תיק התחבורה, נציגי גורמי החירום והביטחון, לרבות נציגי משטרת ישראל, מד"א, מנכ"ל חברת "תנופה" מר אייל ווקס, צוות המניף המקומי של "תנופה" ו"בית שמש אקספרס" שהציגו את הסדרי התחבורה המיוחדים לימי הפורים. בישיבה סוכם כי עיריית בית שמש והמשטרה יגבירו את הפיקוח בליל חג הפורים למניעת חסימות צירים והתפרעויות במוקדים שונים בעיר, ועל נעת לשמור על הסדר הציבורי.

נושא התחבורה הציבורית קיבל דגש מיוחד בישיבה, לאור העובדה שמרבית תושבי בית שמש נסמכים על שירותי האוטובוסים ליציאות יומיומיות ובפרט בסופי שבוע ובחגים. אברהם נחמן פרנקל, מחזיק תיק התחבורה, הדגיש כי "ההיערכות בתחום התחבורה הציבורית היא קריטית עבור העיר שלנו. עבדנו בשיתוף פעולה הדוק עם חברות 'תנופה' ו'בית שמש אקספרס' כדי לבנות מערך מיוחד לימי הפורים שיספק מענה מיטבי לצרכי התושבים".

נציגי חברות התחבורה הציבורית הציגו בישיבה תכנית מפורטת הכוללת תגבור קווים, מסלולים חלופיים לאוזרים שיסגרו לתנועה, והארכת שעות הפעילות בליל פורים ובפורים עצמו. "אנו פועלים בשיתוף פעולה מלא עם העירייה ועורכים לכל תרחיש. נתגבר את מערך האוטובוסים בעשרות כלי רכב נוספים כדי להבטיח שירות רציף ויעיל לתושבים, גם בשעות העומס של התג", אמר מר איל ווקס, מנכ"ל חברת "תנופה".

צחי אלימלך, ראש אגף חירום וביטחון, ציין כי "בשנים האחרונות ראינו הצלחה משמעותית במקומות בהם נכחו כוחות ביטחון ופקחים, ולכן השנה הרחבנו את הפריסה למספר רב יותר של אוזרים בעיר. נפעל בנחישות כדי לשמור על הסדר הציבורי ולאפשר לתושבים לחגוג את התג בשמחה ובבטחה".

מנהרה של הגברת הפיקוח והסיורים היא למנוע הופעות של הפרות סדר ואגרסיביות, ובמקביל להבטיח את הרמה הנדרשת, בעיקר עבור התחבורה הציבורית. "סיכמנו עם כלל הגורמים הרלוונטיים על מתן קשב מוגבר לנושא התחבורה הציבורית והקפדה על צירים פתוחים לאוטובוסים כדי להבטיח את המשך השירות לתושבים", הוסיף הרב פרנקל. כל השינויים והמיקומים של התחבורה הציבורית יופצו בפרסומים ייעודיים לציבור בימים הקרובים.

"אנו פועלים בשיתוף פעולה מלא עם המשטרה, שירותי החירום וחברות התחבורה כדי להבטיח חג שמח ובטוח לכל תושבי בית שמש", סיכם ראש העיר גרינברג. "האתגר המרכזי הוא לאפשר את שמחת החג תוך הבטחת שירותי התחבורה הציבורית עליהם נסמכים ציבור ענק מתושבי העיר. אני קורא לכל התושבים להתעדכן בהסדרי התנועה המיוחדים, לנהוג באחריות ולדווח למוקד העירוני 106 על כל מפגע או בעיה. יחד נחגוג את חג הפורים בקדושה, בשמחה ובבטחה".

טנקס כארד
מוקירים כבר לת

רשימת החנויות המכבדות 'טנקס כארד'

אופקים: לויטק · סלך האלקטרוניקה · עולם השקל שילה · צעד נכון · רחל אדרי · שקל · פלוס סיטוס · ת"ת אופקים **אלעד:** אורדון · בזאר שטראוס · בנים · חן פאשן · כל בו אלעד · מזל חזון בע"מ · נעלי סטפנס · קניון רשאלי בע"מ · תכשיט ראשון **אשדוד:** MB נעלי מותגים · בזאר שטראוס · ביב' פרנס · בליגן · בנים · בחדווי הלבשה · גלורי קידס בע"מ · חן פאשן · חסידשע מלבושים בע"מ · מרכז התחתים · נעלי גיל · נעלי גלית · סטפס · עוגנון · 13 אבני · הרכבת · חשמל רוזנברג · עולם הדקוצ'יה · שמחונים שי בע"מ · כל בו בן לן · שופינג · גן העיר · הכל בי · הרכבת · חשמל רוזנברג · הר הצעצועים · תכשיט **בית שמש:** 13 · Head Over Heels אבני · אבני דיזיין · אוטיסלי · אוטיקה פוקוס · אורדן · אסינגנו · אסתוש · ספר ו בחלבשה אישית · בזאר שטראוס · בליגן · בלים ברבים ואקסטרז · בנים · בחדווי הלבשה · דמוס מרגנו · הד ליין · הקונדה ההודית · העדיים עיצובים · הכתר · חן פאשן · טוריעל · כובעי פוקס · לודסיר · מיי פליים · מיקסר · מציעים · מקצוע · מרכז התחתים בית שמש · נדנית פלוס · נעל גלית · נעלי מרסי · סוגנון · פיט פרנס · פלסיגנו · פסיקס · נקמוורי קידס · קוין · קידי גן · קיוסיז · קניון רפאלי בע"מ · שטיחל · שמבריר קידס קלודינג · שראל · שהחיים קולורס · PLAY TIME · בזאר המציאות · וואן פלוס · הזקיטוס · ביי ביי · מסלכת הפיראט האדום · נוגנים · גראפיקס · דנרפעס · הכל לגן · ענק המשחק · פיגת הטוס · שטרן טויס · צעצועינו פלוס · ניירת · ספרי באולה · קו קו · שבלונה · סטודיו אורבך-ציורי קיר למוסדות ולפרטים · פנאי פליי בית שמש · בדק בית סנטר · כל בו מנדל · מכלול · רואל · היהלום · מיכל 11 · מיינשלד · שיני פליים · שייקיס · תכשיט **ביתר עילית:** קלאס shlez טובעים · אורדון · אייקס עינול · אסיגנס eminant · אסתי פאשן · בזאר הסנרה · בזאר שטראוס · ביביבון · בלו וייב - Blue Wave · בליגן (בינגו) · בנים · בחדווי הלבשה · חן נאשן · ילדים · מתנים בשכונה · נעלי דנדי · נעלי דודסיר · נעלי ניו שוז · סלון בלוסה · עולם הנעל · צעדי בראיות · קאלה הלבשה אישית · פסיפלורה · רואל רוז · תכשיט · 13 אבני · גרפיכל · יריד ביתר · לקראת כלה · ספריית ביתר · ביתר טויס · חבקוק · כלבו רוטשילד בע"מ · סמלכת השקל · סמבורית · פיצה אורי **בני ברק:** kb · Head Over Heels · פאשן מבית קידס ביסיק · בזאר שטראוס · בליגן · בנים · בגנה בבני נשים · בחדווי הלבשה · גלורי קידס בע"מ · פפנר גרביים ואביזרי אופנה · חן פאשן · חן פלוס · כובעי פוקס · מאליה קידס · מקסינו-ניר וויר · מרכז התחתים · נועה קידס & הום · נעלי גיל · נעלי קנגרו · פונפנו · פיין טופ · פסולי פאשן · פנינת החלוק · עקסורי קידס · צרכנית הלבשה · רחלי ברית · קיוסיז · 13 אבני · לה בורסה · מיסמוני · ספריתי ביתלר · צבע ומכחול · קניון רפאלי בע"מ · ר.א.בכל בן יצירה עם סמרה · רפאלי אליעזר · שהחיינו קולורס בע"מ · שמחונים שי בע"מ · נדית לגן · הרכבת · ממלכת השקל · סונרדיל · סיטי גן · צבע ומכחול · סטפנס · צורה וצבע · סטבור המרכז · שטרנפלד כלי בית · מרקיז · קלאסה · תכשיק · השומרון · בזאר שטראוס · בנדים · בזאר שטראוס אצעוצים **חדרה:** הגן הנורז **חיפה:** פלסינו · פנאי פאי · המרכז לבנה · סופר בן · תבונה ודעת בע"מ · **טבריה:** אסתי עובד · מונים **ירושלים:** Head Over Heels · אורדון רסות · בזאר שטראוס · בלו וייב - Blue Wave · בנים · בגנה בבני נשים · בחדווי הלבשה · הילה ביגוד · חד וחלוק · חן פאשן · חסידשע וינקל · חסידשע מלבושים בע"מ · ילדים · כובעי פוקס · מאליה קידס · מיסב הגרביים · מעין שטוב · קינג בוטר · מקסינו-ניר וויר · נועה קידס & הום · נעלי גיל · נעלי גלית · נעלי לודסיר · נעלי מרסי · נעלי קנגרו · נעלי רמות · סטפנס · סלון בלוסה · סנטר 1 · סרג פלוס · עולם הנולא · עוגנון · פיט פרסט · פיין טופ · פסיקס בעם · קבוצת רחלי ברית · קיוסיז · קלאסיק · ביבי פרנס · פאשן בוטיק · ביבי פרנס · 13 אבני · המשרד שלנו · סופרי הישיבה · ציע שוגי · מכחול וצבע · אופני הבירה ירושלים · אגינסה ביוסי · דקור אנד מור · יריד ביתר · כל בו בר אילן · לה בורסה · מצעת · סופר הום · סלון גאולה · קניון רפאלי בע"מ · רואל מאאר · שהחיינו קולורס · שמחונים שי בע"מ · כל בו בר אילן · איכות · מרקיז · סילגולד · תכשיק · אופטיסלי · PLAY TIME · אהובה קנינ · אומנות ויצירה בר אילן · בזאר שטראוס · צעצועים · טויס קידס · כל בו בר אילן · סופר הום · עיר גנים · צעצועי ירושלים · צעצועי שטראוס · קנטי קסו · הכל לגן · וואן פלוס · חבקוק כל בו בע"מ · כתובת · הכלי לבית · הובי גבעת שאול · טויס קידס · כיתבנית · יריד הצעצועים · כל בו גאולה · רוטשילד · רואל מאאר · פינוקית · פיצה אורי ירמיהו · לוד · בינ שקל · מגדל העמק · שקל סיטי **מודיעין עילית:** איקס עינול · בזאר שטראוס · בלו וייב - Blue Wave · בנים · בגנה בבני נשים · נפנר גרביים ואביזרי אופנה · סובעי פוקס · מזל חזון · סקסינו-ניר וויר · נעלי עלית · נעלי קנגרו · נקודה · פסיקס בע"מ · צעדי בראיות · רחלי ברית · קידס סטייל בע"מ · איקס עי · מל בע"מ · בראיות · מז אופסיק · 13 אבני · בלינסקי תשמישי קדושה · מוצרי חשמל פלוס · מצעי עילית · מרכז התחתים · אל מי המרכז למשוקים דיקנוים · רסזור · זול משחק · מרכז החשמל · עוגוגן · הכל בו בלומנטל · הרכבת · הבית הלבן · הכל בו בלומנטל · סעל למצופה · שקל ועוד **מעלה אדומים:** בזאר שטראוס מעלה אדומים (בינו) **נוף הגליל:** אפנטילוק · ביפבה · מאאר · תבשיטי כסף מולדיליה · קולאז' · להתעסף המרכז לתשמישי קדושה · **נתיבות:** בכושר ובאושר · מרכז התחתים · המכירה · צילומצאים · פקסורי קידס · **נתניה:** עת לכתוב · ילדים משחקים · עפולה · · אופטיקלוק · טיינס · ספיר · סנגנון **ערד:** m&s · אבני דיזיין · אסתי דלומבסקי · טוט קדסיק · עיר גנים · שקלן · שדגאר · **אפת:** בסד בגליל-נגו חיסכון · מתנים · גרין טויס · הכל לגן ולאמן · פפאיה · פפאיה עודפים · **קריית אתא:** בזאר שטראוס **צפון:** בגנה בבני נשים · זן נאשן ק. אתא · מזל חזון · **קריית יערים:** מלוטיז · כל בו אלן · **קרית גת:** ביג ספיס · כלבו רוטשילד בע"מ · סי יו עודפים · עת לעת · **רכסים:** נסרלי · סטייליש · **רמלה:** אושר בן · **תל אביב-יפו:** מממון הצעה והוואה לאר · **תפרח:** · אתנו וחוויה **ספקים ארציים:** עולם הדקוצ'יה · שופינג · מלן האלקטרוניקה · ספריתי ביתלר · ר.א.בכל בן יצירה עם סמרה · שהחיינו קולורס בע"מ · נדית לגן (ר.א לשעבר) · אינרקס · ילדים משחקים · שופינג · ענק המשחק · ר.א.בכל בן, יצירה עם סמרה · נדית לגן (ר.א לשעבר) · חבקוק כל בו בע"מ · כתובת · זול משחק · בכושר ובאושר · ילדים משחקים · אתנו וחוויה · בדק בית סנטר · shlez טובעים · m&s · בכושר ובאושר

מתכוננים לשנת הלימודים החדשה: ממשיכים בהיערכות לפתיחת שנה"ל עם סיורים ופתרונות בשטח

ראש העיר הנחה את גזבר העירייה ומהנדס העיר לתת עדיפות עליונה להשלמת מבני החינוך שנמצאים בתהליכי בניה

להיות ערוכים ליום הראשון לימודים. ראש העיר גרינברג וח"מ אלמליח בסיור

דוד הרמתי

בימים האחרונים ערך ראש העיר, שמואל גרינברג יחד עם סגן רה"ע יצחק אלמליח הממונה על החינוך, ישיבות וסיורים ברחבי העיר כדי לעקוב אחר התקדמות בניית בתי הספר והגנים החדשים המתוכננים להיפתח בשנת הלימודים הקרובה. במסגרת הסיורים, קיבל ראש העיר עדכונים על סטטוס המבנים שנמצאים בתהליכי בנייה, האתגרים הקיימים בשטח והדרכים לפתרונם.

הבנייה מתבצעת על ידי החברה למשק וכלכלה וכן החברה הכלכלית בית שמש, ובשטח ניכרת עבודה מאומצת להתגבר על העיכובים שנגרמו לאור המלחמה והחוסר בכוח אדם. ראש העיר הנחה את גזבר העירייה אריה ברדוגו ומהנדס העיר גיא דונגפלד לתת עדיפות עליונה להשלמת מבני החינוך מבחינת התקציבים ואישורי הבנייה. במהלך הסיורים שוחחו אנשי העירייה והקבלנים על פתרונות אפשריים כדי לעמוד בלוחות הזמנים שנקבעו.

ביום חמישי האחרון נפגש ראש העיר עם מנהל החינוך לעדכון על הליך הרישום שהסתיים לאחרונה ולקבל תמונת מצב לקראת השנה הבאה. בפגישה נכח גם היועץ המשפטי עו"ד מיקי גסטוירט.

ראש העיר שמואל גרינברג אומר: "מערכת החינוך נמצאת בראש סדר העדיפויות שלנו. אני מזהה רצינות רבה של כלל הגורמים בעמידה בלוח הזמנים. נעשה את כל הדרוש כדי שילדי בית שמש יתחילו את שנת הלימודים במבנים ראויים ובתנאים הטובים ביותר".

סגן רה"ע והממונה על החינוך, איציק אלמליח מוסיף: "בסיורים ובישיבות בשטח ניכר שכלל הגורמים פועלים במסירות על מנת לעמוד בלוחות הזמנים ולהתגבר על האתגרים. נמשיך ללוות מקרוב את תהליכי הבנייה וההיערכות, כדי להבטיח בס"ד שהתלמידים יגיעו למוסדות חינוך מוכנים ומתקדמים, ושהשנה תיפתח בצורה חלקה ובטוחה".

מהלך מעניין: התושבים יחליטו על שמות הרחובות בשכונות רמב"ש ה'-2

ועדת השמות העירונית קבעה את שמות תחנות טיפת חלב בשכונות החדשות ע"ש רבניות גדולי הדור

יש שם חדש ומכובד לתחנה. מבנה טיפת חלב ברמב"ש ד-3

דוד הרמתי

ועדת השמות העירונית, בראשות ראש העיר ויו"ר הוועדה, הרב שמואל גרינברג, התכנסה בשבוע שעבר לקבלת החלטות משמעותיות בנוגע לשמות רחובות, כיכרות ואתרים בעיר. הוועדה גם את עקרונות שיתוף הציבור שבהם ראש העיר מאמין מאוד, במטרה לחזק את תחושת השייכות והקהילתיות בעיר.

בדיון השתתפו חברי מועצת העיר: הרב אברהם פרנקל, משה שטרית רינה הולנדר. נציגי הציבור בוועדת השמות הרב מיכאל ארשטר חבר המועצה הדתית, וד"ר יוסי כהן עדיחי. כמו כן, נכחו: רבקה רביץ - רמ"ש לשכת ראש העיר, עו"ד מיקי גסטוירט - יועץ משפטי, ומורן יצחק - מנהלת אגף קהילה.

הוועדה דנה במתן שמות לרחובות חדשים בשכונת ד' 2, בחלק ממדיניות ראש העיר שמואל גרינברג לשיתוף ציבור רחב והעמקת תחושת השייכות המקומית. בנוסף, נדונה בקשה לקריאת רחובות באזור התעשייה שורק על שם מייסדים ודמויות מפתח בתעשייה המקומית, כאשר שמות הרחובות ייבחרו על ידי התעשיינים עצמם.

אחת ההחלטות הבולטות שהתקבלו הייתה קריאת כיכר מרכזית בעיר בשם "כיכר הגבורה", לכבוד חללי מלחמת חרבות ברזל. במסגרת ההחלטה, תשקיע העיירייה משאבים בפיתוח הכיכר ובהתאמתה להנצחה מכובדת וראויה. הכיכר תהיה חלק ממספר אתרי הנצחה נוספים בעיר, אשר שמותיהם יפורסמו לאחר הודעה למשפחות.

עוד החליטה הוועדה לקבוע נוהל מסודר לקריאת שמות לרחובות, כיכרות וגינות, על מנת להסדיר את הנושא בצורה ברורה ושקופה.

בנוסף, הוועדה קבעה שמות למבני תחנות לאם וילד (טיפת חלב) ברמת בית שמש ד' וברמב"ש ה', ביניהם: "תמר" ע"ש הרבנית תמר שטיינמן ע"ה, "שולמית" ע"ש הרבנית שולמית בעדני ע"ה, "דבורה" ע"ש הרבנית דבורה ברגמן ע"ה, ו"רחל" ע"ש הרבנית רחל נריה ע"ה.

ראש העיר, שמואל גרינברג אומר: "החלטות ועדת השמות משקפות את מחויבותנו לייצר מרחב ציבורי מכבד וקהילתי, ואני מודה לחברי הוועדה על עבודתם החשובה והמקצועית".

פרוטוקול ועדת השמות העירונית הועלה ביום רביעי שעבר גם לאישור מליאת מועצת העיר, ולאחר דיון קצר חברי העיירייה אישרו את ההחלטות, ועתה הפרוטוקול עובר לאישור משרד הפנים, לקראת יישומו בשטח.

מעמד "קיימו וקיבלו" בתלמוד תורה "באר משה" שע"י 'סולם' בבית שמש

מעמד מרומם מרשים ומרגש לתלמידי כיתה א' בתלמוד תורה 'באר משה אידיש', שציינו הישג מרשים בסיום לימוד פרשת בראשית בבקיאות נפלאה.

מסיבות. אירועים. מעמדי סיום ומבצעים. הינם חלק אינטגראלי במוסדות חינוך ובתתי"ם השונים. אולם כאשר מדובר בתלמידים שמתאמצים מאד כדי שיראו פירות בעמלם, תחושת הנחת של ההצלחה מקבלת משמעות שבעתיים, מרחיבה את הלב ומולאת בהודיה עמוקה על הסיעתא דישמיא ועל הצוות המופלא - השליחים המסורים העושים מלאכתם נאמנה להצלחה מרשימה זו, תוך מענה תקשורתי חברתי מקצועי.

תלמוד תורה באר משה אידיש בבית שמש, הוקם עבור תלמידים מהחסידויות המובילות ומהקהילות האיכותיות, משפחות אשר כל מטרתם ומהותם לחנכם לתורה ויראת שמים מתוך אווירת חיידר על טהרת הקודש ומבלי לוותר על המענה המקצועי הנדרש לתלמידים אלו מתוך שאיפה להעניק לבנם את הטוב ביותר וללא שום פשרות - הן מבחינת תכני הלימוד והן בהתאמת צוות חינוכי ומקצועי יר"ש מאנ"ש.

החל מר"ח אדר תלמוד התורה לבש חג נוכח מעמד 'קיימו וקבלו' שהתחווה והורגש בין כותלי הת"ת והפך לשיחת היום בין התלמידים החפצים לראות בהצלחת חבריהם לת"ת, במסיבה מיוחדת וברוב פאר והדר בהשתתפות ההורים היקרים - השותפים לדרך. כבר כמה ימים קודם התרגשו התלמידים עת נסעו להתברך אצל מרן הגאב"ד ר' משה שטרנבוך שליט"א, שהעניק מזמנו וכל אחד ואחד מתלמידי הת"ת זכה באופן אישי לברכה חמה להצלחה בלימוד ובעבודת ה'.

במעמד המיוחד בהנחיית המשגיח הרוחני היועץ החינוכי הרב שלום קמינר שליט"א פתח וקרא עם התלמידים טייטש של פרשת בראשית והתרגשות אחזה בקהל עת התלמידים גילו בקיאות מופלאה במענה לחידון המקיף.

הרה"ג אהרן מרדכי גרין שליט"א רב ק"ק לעלוב בי"ש שהשתתף במעמד, העיד ואמר: כי כל אירוע ומעמד לתורה זהו כבוד לתורה. אך במקום זה, נראה כי כל פטליא של מעלה בתנודות ובשמחה. והוסיף: אני מכיר בעדות אישית חלק מההשקעה והלוואי בכל המוסדות יהא זה כמודל לחיקוי!

רגע מפעים היה עם דרשת נציג התלמידים אשר לא הותירה עין יבשה על ההודיה "...זיכני ה' להיות במקום שמבינים אותי ומקדמים אותי. " אמר!

אחד ההורים הרה"ג אברהם ג. שליט"א מהמתנכים הנודעים בבית שמש . שיתף בדמעות ואמר כי אולי היה מקום לברך 'ברכת שהחיינו' בשם ומלכות..... והודה מעומקא דליבא לצוות הכיתות ולמחנך הרב אברהם רוזנבאום שליט"א

'סוד ההצלחה וסייעתא דשמיא לה אנו זוכים זוהי מתנת שמים' אומרים בהנחלת 'רשת סולם'. ומדגישים: כי כל זה הודות למסירות ולהתקשרות האין סופית של הצוותות העושים את מלאכתם בנאמנות ולשם שמים מתוך שאיפה טהורה לעשות נחת רוח לבורא עולם ולהעמיד תלמידים אלו בזווית הנכונה של ההצלחה בדרכם ובעמלם. כשזוכים לראות הישגים מרשימים אלו, זה מחייב אותנו להמשיך לעלות עוד ועוד ב'סולם' לתפארת בית ה'.

חוק הסגנים ובית שמש: התגלית של נציגי 'יש עתיד' על תנופת הבינוי בבית שמש

"לא יודע למה, במקרה לגמרי, בלי שאף אחד תכנן, באמת יד המקרה, התכנון הגדול ביותר במדינת ישראל היה בבית שמש", אמר חה"כ נאור שירי בהסתייגותו על הצעת החוק שהעלה חה"כ הרב יעקב אשר

דוד הרמתי

תנופת הדיור בבית שמש עלתה בכנסת במסגרת דיון שערכה הכנסת ביום רביעי האחרון על הצעת החוק שהעלה חה"כ הרב יעקב אשר יו"ר ועדת הפנים, הצעת חוק מעניינת תחת הכותרת "הצעת חוק להגדלת היצע הדיור ברשויות מקומיות".

הצעת החוק אומרת בקצרה: "על פי פקודת העיריות, חוק הרשויות המקומיות עובד לפי מספר תושבים ברשות המקומית, שמהווה מפתח לקביעת מספר חברי מועצה, גובה שכר הבכירים ברשות המקומית ומספר סגנים לפי גודל הרשות. עם זאת, בקביעת מספר התושבים ברשות המקומית אין התייחסות ליחידות הדיור. יכול להיות מצב שבו יש רשות מקומית שבה ראש העיר חתם על 3,000 היתרי בנייה. כולנו יודעים שהיתר בנייה ותחילת עבודה - זה אומר שתוך שנה עד שלוש שנים הדירות האלה יאוכלסו. מישהו צריך לדאוג לאנשים שיבואו, מישהו צריך למצוא להם מקומות חינוך, מישהו צריך לטפל בכל מה שקשור מסביב. אבל היום אתה עדיין נקרא רשות קטנה. אתה רשות קטנה שהולכת לגדול בעוד שלוש שנים. אתה עובד עם כוח אדם ברמה יותר נמוכה, כי המדינה לא מאפשרת לך לשלם לו שכר בכירים כמו לרשות חזקה, ויש כאן אבסורד, ואת זה למעשה החוק החדש באה לתקן".

"מוצע כי בקביעת מספר התושבים בתחומי רשות מקומית יילקחו בחשבון יחידות דיור חדשות הנמצאות בהליך בנייה. ביחידות הדיור החדשות יימנו רשני תושבים לכל יחידת דיור - שזה מספר נמוך מהממוצע. בנוסף מוצע כי על מנת שיחידת הדיור תימנה לא די כי התקבל היתר בנייה, אלא הדרישה בחקיקה תהיה שהתקבל אישור של תחילת עבודות".

מי שיצא נגד הצעת החוק והחליט לשרבב אליה את בית שמש, הוא חה"כ נאור שירי מסיעת 'יש עתיד': "אני רוצה לדבר על הצעת חוק שעברה פה קודם, הצעת חוק בקריאה ראשונה לשיפור היצע הדיור, אך למעשה זה שם קוד להצעה מאוד דומה שיש למינוי סגנים ברשויות מקומיות שיש להן היתרי בנייה על בסיס צמיחה באוכלוסייה. אבל שיפור היצע הדיור. אני רוצה שתנחשו, מתוך בערך 4,000 היתרי בנייה שהיו בפרויקטים של משרד השיכון, דירה בהגרלה, נחשו כמה פרויקטים היו בבית שמש. אל תנחשו מהר- 2,175; נחשו כמה היו באילת באותו פרויקט - 241; נחשו כמה בקריית שמונה - 300; נחשו כמה בבית שאן - 275.

"לא יודע למה, במקרה לגמרי, בלי שאף אחד תכנן, באמת יד המקרה, התכנון הגדול ביותר במדינת ישראל היה בבית שמש. במקרה לגמרי, לגמרי במקרה, בלי שום קשר לתכנון, בלי שום קשר לשר השיכון יצחק גולדקנופף, בלי שום קשר לרמ"י. החוק הזה הגיע מאיזו סיעה מסוימת שקשורה איכשהו לבית שמש.

"באמת, אני לא אוהב שעובדים עלינו. בואו, תגידו לנו על אמת: אנחנו רוצים מיני סגני ראשי ערים ולהגדיל את הכמות שאפשר למנות בבית שמש או בכל רשות אחרת על פי מפתח בז"ב (בעלי זכות בחירה), אני אקבל את זה הרבה יותר טוב. אבל את הסיבוב הזיקפי שעושים פה עם הצעת החוק להגדלת היקפי הדיור, שזה באמת הגדלת סגני ראש עיר ברשויות המקומיות, תגידו כך".

ביקורת נוספת מצד 'יש עתיד' שוב עם איזכור של בית שמש, השמיע חה"כ רון כץ: "היום אנחנו ראינו חוק שעובר פה, שבעצם נותן סגני ראש עיר לבניינים. אז סגן ראש עיר יגיע, הדיירים והתושבים עדיין לא יגיעו, אבל כולנו נשלם על כך. כמובן שזה לא יקרה בערים שאנחנו מכירים, כנראה שזה יקרה בערים אחרות - בבית שמש, במודיעין עילית - בכל מיני מקומות כאלה שיש להם כוח כרגע בבית הזה, והם עושים בו שימוש מושכל וכנראה ציני ונכון".

אך למרות 'הביקורת' של נציגי יש עתיד, הצעת החוק של חה"כ הרב יעקב אשר עברה ברוב גדול של 47 בעד מול 36 נגד.

העיר והסגנים. חה"כ יעקב אשר עם נציגי דגה"ת באחת ממערכות הבחירות האחרונות בעיר

שר הפנים הרב משה ארבל שתמך בחוק הסביר: "לנוכח מצב שוק הדיור וחלקן המרכזי של הרשויות המקומיות בשוק זה, אין ספק שנדרשת בחינה מקיפה ומעמיקה במסגרת דיוני ועדת הפנים של הכנסת כיצד ניתן לתמרץ את הרשויות המקומיות לתכנן, לאשר ולבנות יחידות דיור בשטחן, ולבחון אילו כלים יהיו אפקטיביים בתמרוץ הרשויות המקומיות ואילו כלים יהיו פחות רלוונטיים.

"אשר על כן, התכנסה השבוע ועדת השרים לענייני הקיקה והחליטה לתמוך בהצעת החוק המדוברת בקריאה הטרומית, בכפוף לכך שהמשך קידומה של הצעת החוק ייעשה בהסכמת משרד האוצר, משרד הפנים ומשרד המשפטים, וכן היא תוחזר לוועדת שרים לפני קריאה ראשונה. בכפוף לכך, אני מציע לחברי הכנסת להצביע בעד ההצעה", אמר שר הפנים.

אֵלֶיךָ זְעָקוּ וְנִמְלָטוּ

מעמד תפילת האלמנות

בתענית אסתר

הפותחות בדמעותיהן שערים נעולים

ביום תענית אסתר המסוגל לישועות
במקום המסוגל 'ציונא דרשב"י' במירון
אשר בו גיבורות-רוח תפתחנה שערי שמים לישועתכם
בתפילה רותחת מעומק הלב

כדאי הוא רבי שמעון לסמוך עליו

סעודות הישועות
שסגולותיהן הבדוקות
ידועות משנים קודמות

מתנות לאביונים
בהידור נדיר

הזכרת שמכם בתחינה ודבר ישועתכם
בסעודת הישועות בלילות פורים
אלמנות ויתומי תשב"ר

חתומה בחותמתו הנדירה של
שר התורה זצוק"ל שהגדירה "מהודר"-
ועיטרה בברכתו המפעימה

"... מוטב לאדם להרבות במתנות לאביונים מלהרבות בסעודתו ובמשלוח מנות לרעיו -
שאין שֵׁם שמחה מפוארה אלא לשמח לב עניים ויתומים ואלמנות וגרים,
שהמשמח לב אומללים האלו דומה לשכינה ..." (לשון רמב"ם)

מתחברים למיזם המשולש מבית 'ארגון החסד נחזיק חזק' המאגד בנתינה אחת שלוש זכויות נדירות וכבירות:

א. קיום 'מתנות לאביונים בו ביום' כצוואת פסק ההלכה של מרן שר התורה הגאון רבי חיים קניבסקי זצוק"ל אשתקד

ב. השתתפות ב'סעודות הישועות' בלילות פורים הידועות בסגולותיהן משנים קדמוניות

ג. הזכרת שמותיכם ודבר ישועתכם ב'תפילת האלמנות' במירון בתענית אסתר

גביע הכסף 'כוס הישועות' שהתברך על ידי
הגר"ש גלאי שליט"א בייחוד לתורמי 'ארגון נחזיק חזק'

השם שלכם חייב להיות שם בשבילכם!

1-800-750-700

אישור מוסד ציבורי לפי סעיף 46 לפקודה

נחזיק חזק
משפחה חזקה לאלמנות ויתומים

נבחר ראש מינהל חינוך בבית שמש: הר"ר יוסי גולדרינג נבחר לראש מנהל החינוך העירוני

גולדרינג, אישיות חינוכית מוערכת - נחשב לבעל מומחיות רבה בתחום החינוך, עם הבנה ניהולית ופדגוגית רחבה

דוד הרמתי

ברכת הדרך. ייוסי גולדרינג שנבחר לתפקיד מנהל מינהל החינוך

מזל טוב: הר"ר יוסי גולדרינג נבחר לראש מנהל החינוך העירוני בעיריית בית שמש. בשנים האחרונות כיהן גולדרינג כמפקח כולל במחוז החרדי וכרפרנט במשרד החינוך. במסגרת תפקידו האחרון, הוביל מהלכים משמעותיים בתחום ההנגשה החינוכית ושילוב תלמידים מכלל המגזרים. בחצי השנה האחרונה מילא גולדרינג תפקיד מרכזי בהובלת תוכנית "השיבה לצפון" - מיזם ממשלתי לשיקום ותמיכה במוסדות חינוך באזורים שנפגעו מהלחימה בצפון. במסגרת התוכנית, הוביל צוות שפיתח מענים פדגוגיים ורגשיים לתלמידים ולצוותי הוראה, וסייע בהסדרת פעילותם של למעלה מ-30 מוסדות חינוך שפעילותם השתבשה בעקבות המצב הביטחוני.

בעברו שימש כמנהל תיכון "אוהליך" בבני ברק לתלמידים בעלי צרכים מיוחדים, ניהל את בית הספר היסודי לבנים "הדר ישראל" בנתניה וכיהן כר"מ בישיבה בחדרה.

לצד עבודתו החינוכית, גולדרינג מוסר הרצאות ושיעורים בנושאי חינוך, מנהיגות והורות בפורומים מקצועיים ובקהילה. הוא פרסם מאמרים בכתבי עת חינוכיים ומשמש כיועץ לארגונים חינוכיים בפיתוח תוכניות לתלמידים מאתגרים.

בית שמש היא אחת הערים הצומחות ביותר בישראל, עם גידול שנתי של כ-5% באוכלוסייה וכ-7% במספר התלמידים במערכת החינוך. נתונים אלה מציבים אתגרים ייחודיים בפני מערכת החינוך העירונית, ובהם הצורך בבינוי מואץ של מוסדות חינוך חדשים, גיוס צוותי חינוך, ומתן מענה לאוכלוסיות השונות בעיר.

ראש העיר בית שמש, שמואל גרינברג: "אחרי תהליך יסודי ומקיף שכלל ראיונות עם אנשי מקצוע רבים, אני שמח לבשר כי יוסי גולדרינג נבחר לעמוד בראש מינהל החינוך העירוני. תהליך הבחירה נמשך זמן רב מתוך רצון לוודא כי בראש מערכת החינוך שלנו יעמוד אדם בעל ניסיון עמוק, הבנה מערכתית ויכולת הנהגה. גולדרינג מביא עמו שילוב חשוב של ניסיון ניהולי, הבנה חינוכית וראייה רחבה, ואני בטוח שהוא יוביל את החינוך בבית שמש בהצלחה רבה".

סגן ומ"מ ראש העיר ומחזיק תיק החינוך, יצחק אלמליח: "יוסי גולדרינג הוא איש חינוך מקצועי ובעל ניסיון רחב ומגוון, אשר יודע להוביל תהליכים ולהתמודד עם אתגרים מורכבים. אני בטוח שהוא יביא רוח חדשה ומקצועית למערכת החינוך בעיר, וייעניק לכל תלמיד ותלמידה את הכלים להצלחה, לצד תמיכה וליווי מקצועי לצוותי ההוראה. אני מצפה לשיתוף פעולה פורה ומוצלח למען עתיד ילדינו".

החלוקה הגדולה לאלפי ילדי בית שמש החסידיים

20,000 שי ייחודי לפורים לילדי העיר | מבצע חלוקה ל-158 גבאי קהילות ובתי כנסת | מיזם ייחודי של סיעת שלומי אמונים

י. בלוי

נערכים לחלוקת הענק. מוקדי החלוקה ברחבי העיר

בליל שישי האחרון, לפני הגשם הגדול, התקיים מבצע חלוקה מרהיב ומיוחד במינו, שבמהלכו חולקו לאלפי ילדי הקהילות החסידיות בבית שמש, ע"י 158 גבאי קהילות ובתי כנסת בעיר, 20,000 שי פורים מהודר, ב-5 מוקדים ברחבי השכונות. מדובר במבצע יוצא דופן שהוקדש לטובת ילדי העיר לקראת חג הפורים, עם מתנה רוחנית וערכית.

השי המיוחד כלל מגילת אסתר בהפקה ייחודית מרהיבה, בתוך מארז מכובד, יחד עם מכתב אישי שצורף לכל ילד, על המכתב חתומים יו"ר סיעת שלומי אמונים, השר הרב מאיר פרוש, ונציגי שלומי אמונים בסיעה החסידית - הרב שמעון גולדברג והרב אברהם נחמן פרנקל.

המיזם הינו סמל מובהק לאכפתיות ולדאגה לדור הבא ולחינוך רוחני לתושביה החסידיים של בית שמש.

ההפקה המרשימה הוגשה על ידי סיעת שלומי אמונים הארצי בשיתוף פעולה עם הנציגות המקומית, עבור אלפי ילדי העיר. מי שניהל את מבצע החלוקה היה צבי פרנקל מלשכת הרב גולדברג האחראי על מרכז 'לטובת' של הציבור החסידי בעיר.

הילדים קיבלו את השי המרגש במהלך השבת ונהנו ממגילת אסתר המפוארת, אשר הוצגה בצורה המדמה מגילת אסתר אמיתית, מותאמת לילדים. במהלך השבת, ניתן היה לראות ילדים בצדי בתי הכנסת, בגינות ובפארקים, יושבים על המגילות תוך שהם קוראים את המגילה עם הטעמים ומכינים את עצמם באופן רוחני לחג הפורים הקרב ובא. המראות היו משובבי לב לראות את ילדי העיר החסידיים מתכוננים לימי הפורים בחוויה רוחנית מה שהפך את החג הקרוב למשמעותי יותר בעבורם.

יש לציין כי מדובר בפרויקט ראשון מסוגו של סיעת שלומי אמונים הארצית, שהוקם ויצא לפועל בכל הריכוזים החסידיים בכל רחבי הארץ.

רמב"ש ד': עשרות משפחות יצטרפו לחגיגות פורים כתושבי העיר

הרב שמעון גולדברג מ"מ ראש העיר, חתם על תעודת גמר ל-57 יחידות דיור חדשות

בשעה טובה. אישורי האיכלוס לבנינים החדשים

57 משפחות חדשות יחגגו את ימי הפורים כתושבי העיר בית שמש, ובעז"ה את חג הפסח יוכלו לחגוג בביתם החדש ברחוב תלמוד בבלי ברמה ד' 4.

ביום שני בבוקר, יו"ר הוועדה המקומית לתכנון ובנייה, הרב שמעון גולדברג מ"מ ראש העיר, חתם על תעודת גמר ל-57 יחידות דיור חדשות בפרויקט של פרץ לוזון ברחוב תלמוד בבלי, בבנינים 43-45, כאשר בכל בניין 19 יחידות דיור.

את העדכון על מועד מסירת המפתחות יקבלו רוכשי הדירות ישירות מהיזם, חברת פרץ לוזון.

מ"מ ראש העיר, שמעון גולדברג, אמר לאחר החתימה: "ברוך השם, אנחנו זוכים שעל ידי פעילות הוועדה המקומית לתו"ב, עשרות משפחות יחגגו את ימי הפורים בשמחה גדולה יותר. מאחל להם יישוב טוב ובשמחה, לכל אורך השנה."

להשכרה

חדרים מפוארים לשבתות

בית מדרש, חדר אוכל, חצר גדולה

לפרטים

055-9912972

עיריית בית שמש

לא מנפצים

את שמחת פורים!

פורים ללא נפצים בבית שמש

LEA AMOYAL

דריכות שיא לקראת ועידת החינוך בבית שמש

חינוך בראש גדול

ראש עיריית בית שמש הרב שמואל גרינברג, ומ"מ ראש העיר ומחזיק תיק החינוך הרב יצחק אלמליח, בשיחה מיוחדת לקראת ועידת החינוך שתיערך ביום שלישי י"ח באדר, בהשתתפותם הפעילה של כל מנהלי מוסדות החינוך בעיר / ראש העיר: "מנהלי המוסדות יקבלו במהלך הוועידה החשובה את כל הכלים המקצועיים הדרושים להם לפיתוחם" / מ"מ ראש העיר: "זו ההזדמנות שלנו להעניק למנהלים יום השתלמות עם מפגש בלתי אמצעי של כל הגורמים ממנהל החינוך בעיר וממשרד החינוך לתיאום ציפיות מושלם ויעיל" / מנהלים, ראו הוזמנתם

דריכות ותכונה רבה שוררים בימים אלו בעריית בית שמש בכלל ובאגף החינוך בפרט לקראת כינונה של ועידת החינוך הראשונה בעיר, שתיערך ביום שלישי י"ח באדר, במלון בית האלה הסמוך לעיר, בהשתתפותם הפעילה של כל מנהלי ומנהלות מוסדות החינוך בעיר, צמרת הפקידות הבכירה של משרד החינוך, מנהלי המחלקות באגף החינוך בעריירה וכל הצוותים הגלווים.

ראש העיר בית שמש, הרב שמואל גרינברג, מלווה אישית את הוועידה ואת ההכנות לה. בשיחה מיוחדת שהוא מעניק לקראת צאתה לדרך של הוועידה, פותח ומקדים ראש העיר: "לפני הכול, חשוב שנדע את מקומה הגדול והדרמטי של בית שמש על המפה הארצית. חלפו זה מכבר הימים שבהם בית שמש נתפסה כמעברה שאיכשהו התפתחה לגודל של עיר. בבית שמש יש כיום כ-187 אלף תושבים והיא במקום ה-11 ברשימת הערים הגדולות במדינה. אבל בשנת 2040, עוד 15 שנה בסך הכול, היא עתידה להיות העיר השנייה במודלה במדינה, עם 600 אלף נפש, כשתל אביב תהיה אחריה במקום השלישי במדינה. למגמת הגידול המבורכת של העיר הזו אין אח ורע.

"לנתון המדהים הזה יש להוסיף את התכונות הטבעיות של העיר הבאות לידי ביטוי במיקום המדהים שלה, בין ירושלים לתל אביב, במרחק סביר של כעשרים וחמש דקות נסיעה מכל אחת מהן כמו גם מנמל התעופה; לנוף ההררי הקסום שבו היא שוכנת, בין שפלת יהודה לבין יקבים ומסלולי טיול משברים.

"בתכנון עתידי, עיר כזו אמורה הייתה לקום כשמבני מוסדות החינוך מחכים לתושבים. אבל זה לא קרה ועלינו לצמצם בה פערים. העיר מוצפת במבנים זמניים, קרוונים, שבהם אנו משכנים מאות כיתות. בשכונות הבאות, החדשות, ההולכות ונבנות, כמו רמת בית שמש הב, אנו עושים הכול על מנת שלכל הפחות חלק גדול ממוסדות החינוך יהיו מוכנים מראש בעת הגעת התושבים".

תכנון מוקדם ככל הניתן

אנו מזכירים לראש העיר כי האתגר החינוכי הגדול בעיר אינו מסתכם רק בהקצאת קרקעות ומבנים אלא גם במענה לאוכלוסיות השונות בתוכני הציבור החרדי על גוניו.

עם שר הדתות הרב מיכאל מויאלי

"נכון מאוד", מאשר הרב גרינברג. "בית שמש אכן מתאפיינת במענה שהיא מעניקה לכל המגזרים ותתי המגזרים. יש לנו כאן מוסדות לכל המגזרים וללכל תתי המגזרים. כל רשתות החינוך מפעילות אצלנו מוסדות לרוב. החינוך העצמאי, המוכר שאינו רשמי, מוסדות הפטור, רשת מעיין החינוך התורני, בני יוסף. כל אלו צריכים ומקבלים מענה, הן בתחום המבנים והן במענה הפדגוגי. בשותפות גדולה ואמיצה עם ידידי היקר, הרב יצחק אלמליח, מ"מ ראש העיר ומחזיק תיק החינוך, אנו מביאים עוד ועוד יוזמות חינוכיות ופרא-חינוכיות לעיר ועמלים על סיפוק מענה לכל הצרכים השונים, בהתאם להעדפה האישית של כל מגזר".

ראש העיר עצמו רכש ניסיון רב בתחום החינוך כמי שכיהן במשך שנים כמנהל אגף החינוך החרדי בעריית ירושלים ועשה זאת בהצלחה רבה ומוכחת כשפעילותו המקצועית זוכה לשבחים מכל האוכלוסיות בעיר וכל הקהילות בה בלי יוצאת מן הכלל. את הניסיון המבורך הזה הוא מתעל לעשייה הנוכחית, כשהוא שלוב זרוע עם ממלא מקומו ומחזיק תיק החינוך עתיר הניסיון, הרב יצחק אלמליח.

דוגמה ליעילות הזו מקבלת ביטוי בעדותו הבאה של ראש העיר: "שבועיים לאחר פתיחת שנת הלימודים הנוכחית נפתח מטה לפתיחת שנת הלימודים הבאה. האתגרים שעומדים לפתחנו רבים מאוד וכבר מאז מטפלים בהם במלוא הרציונות. כיום יש קרוב למאתיים כיתות בתי ספר וגני ילדים. אנו עמלים על מנת להעביר רבות מהן למבני קבע. אבל הקרוונים עוד לא יוצאים מהעיר כי הם משכנים את הכיתות החדשות הממשיכות להתאכלס".

כלים למנהלי המוסדות

לתוך כל העשייה הזו נכנסות ההכנות לקיומה של ועידת החינוך בעיר שהעירייה מקדמת במלוא המרץ ותולה בה תקוות לרוב. על הוועידה אומר ראש העיר: "בוועידה הזו אנו מרכזים למעשה למקום אחד את כל המנהלים והמנהלות המתמודדים יום יום עם כל האתגרים הרבים ומושיבים אותם למושב אחד מושב, פאנל אחר פאנל, על מנת לדון וללבן ולהגיש פתרונות".

ביקשנו מראש העיר דוגמאות לנושאים שיעלו לדיון במושבים השונים. הרב גרינברג נענה לכך בשמחה. "ניקח לדוגמה את הרישום למוסדות החינוך. לא מעט מנהלים מתמודדים עם הגשת בקשות לאיחור, פסילת בקשות ועוד כשלים ביווקרטיים שונים. יש להם כאן הזדמנות יוצאת דופן לפגוש פנים אל פנים את כל צוות אגף רישוי מוסדות חינוך של משרד החינוך. אנשי הצוות יתנו את ההיבט שלהם, ינגישו את כל המידע הרלוונטי, יענו לשאלות המנהלים ויעניקו להם את כל הכלים".

ראש העיר הרב שמואל גרינברג:

"יש למנהלים הזדמנות יוצאת דופן לפגוש את כל צוות אגף רישוי מוסדות חינוך של משרד החינוך. אנשי הצוות יתנו את ההיבט שלהם, יענו לשאלות ויעניקו את כל הכלים"

התועלת תהיה הדדית ורב כיוונית, משוכנע ראש העיר: "גם מנהלי האגף במשרד החינוך יכירו לראשונה מקרוב, ולא באמצעות טפסים או פגישות שונות עם אישים שונים, את כל עולם החינוך בעיר. מנגד, מנהלי המוסדות יכירו את הקווים האדומים, יתוודעו היטב לדרך הוצאת הדברים אל הפועל. יהיה דיון נרחב על כל נושא".

זוהי רק דוגמא אחת ויש עוד רבות בפי ראש העיר. "דיון מיוחד יתקיים על נושא אישורי הבריאות למוסדות החינוך. מנהל מוסד עובד על הכשרת חצר לבית הספר. האם הוא שם לב לכך שיש באחת הפינות גדר פח לא בולטת שעלולה לסכן את התלמידים המתרוצצים בחצר; האם יש מגן אצבעות לדלת שאמור למנוע סכנת קטיעת אצבע, חלילה וחס, של תלמיד או תלמידה. כיוצא בזה, ייפגשו המנהלים במהלך הוועידה עם נציגי חברות הביטוח הגדולות שיבהירו להם למה למנהל מוסד חשוב שכל התלמידים וכל העובדים יהיו מבוטחים בכל הקשור לתאונות אישיות שלא תתרחשנה".

לדברי ראש העיר, נושאים נוספים שיעלו, בין היתר, הם: "השירות הפסיכולוגי והסוציות השונות והרגישות של החינוך המיוחד בעיר; סוגיית המלווים של ההסעות; השמירה במוסדות החינוך; כמובן גם הנושאים הפרוצדורליים של נוהל ההקצאות שמעסיקים רבות את מנהלי המוסדות ולראשונה תהיה להם הזדמנות לשמוע בצורה רשמית ומסודרת כיצד הדברים עובדים, על סמך מה מתקבלות ההחלטות, איך וכיצד ניתן לפשט את הליכי הגשת הבקשות השונות למוסדות חינוך ועוד. בכל הדברים הללו נציב את אנשי המקצוע מול המנהלים ונשתדל להקיף כל נושא בצורה ממצה ומלאה".

כבוד והערכה למנהלים

בהתייחסו לפלטפורמה של הוועידה כולה, חשוב לראש העיר הרב גרינברג לומר כי "הוועידה תיפתח בהקראת ברכותיהם של גדולי ישראל שליט"א אשר האצילו מברכתם על מנהלי המוסדות באי הוועידה והעניקו לה את ברכת הדרך".

הכבוד וההערכה לנושאים בעול הנהגת וניהול המוסדות יבואו לידי ביטוי גם בכל מרכיבי הוועידה. "הוועידה תהיה בפורמט מכובד ביותר עם תוכן קולינרי מושקע". עיון בתוכנייה ובתפריט אכן מגלים כי יש אכן למה לצפות וכי זו לבטח תהיה במקום נכבד בין הוועידות המקצועיות הגדולות ביותר שידע הציבור החרדי.

לסיום שיחתנו עם ראש העיר ביקשנו לשמוע מפיו על הציפיות האישיות שלו מהוועידה הזו.

"אני מצפה", השיב הרב שמואל גרינברג, ראש העיר, "לפגוש שם את כל המנהלים והמנהלות שאני חש אסיר תודה להם ולפועלם בכל ימות השנה וזו ההזדמנות החגיגית שלי להביע זאת בפניהם. אבל מעבר לכך שאני מודה להם מכל הלב ובכל פה, אני רוצה לומר להם: הנה סל הכלים המוגש לכם ולשירותם.

"לפיכך אני מצפה שבסוף היום יוכל כל מנהל מוסד לומר: קיבלתי כלים, יש דברים שלא ידעתי, יש דברים שחודדו לי יותר. אני יודע כעת טוב יותר ובאופן מועיל יותר את סדר ההתנהלות בעירייה. אני יודע היטב עתה מה נכון ומה לא נכון לעשות במסגרת עבודת הקודש החינוכית שלי. אם כך יאמרו ויחושו מנהלי המוסדות בסופה של הוועידה הזו - היה זה שכרנו", מסכם ראש העיר ובנימת קולו ניתן לשמוע את הציפייה הכנה לכך.

כל יום 30 ילדים חדשים

מ"מ ראש העיר ומחזיק תיק החינוך, הרב יצחק אלמליח, תולה תקוות רבות בוועידה הזו ומקדיש לה את מיטב הכוחות והמשאבים.

בשיחה מיוחדת לקראת הוועידה אומר הרב אלמליח כי "כל האתגרים הרבים המאפיינים את מערכת החינוך בעיר ואת הליווי ההדוק והנאמן שלה מתנקזים לפתחה של הוועידה הזו ויקבלו בה טיפול הולם".

גם הרב אלמליח בוחר לפתוח תחילה במספרים המסברים את האוזן ומדברים בעד עצמם בהצביעם על המהפכה המתרחשת בעיר. "בעיר בית שמש נולדים בכל יום שלושים ילדים חדשים. זהו נתון שאינו קיים בשום עיר אחרת. אתגרי הבינוי מעסיקים אותנו שעות רבות בכל יום ויום. מינהל החינוך בעריירת בית שמש מעניק שירות לכל המגזרים, מתוך חשיבה על הבינוי ועל המקום הפיזי המותאם לכל מוסד, בהתאם לצרכים הייחודיים שלו, לאופיו המיוחד ולכל המעטפת הנגזרת מהם.

לדבריו, "העיסוק הרב שלנו כמובן אינו מתחיל ומסתכם בנושא הבינוי אלא בכל ארגז הכלים הפדגוגי שאנו מגישים ומעמידים לשירות כל מוסד באשר הוא, מכל המגזרים והאוכלוסיות".

יום מרוכז של השתלמות

כשאנו מבקשים לשמוע על הרעיון להקמת ועידת החינוך, מספר מ"מ ראש העיר הרב אלמליח: "לאחר קרוב לשנה שאנו בתפקיד, למדנו אותו היטב ועל הדרך שיפרנו את השירות למנהלי המוסדות בעודתם הפעילה של כל עובדי מנהל החינוך - החלטנו לכנס את כל מנהלי מוסדות החינוך בעיר לוועידה שהיא בעצם יום מרוכז של השתלמות".

בהתייחסו לתוכנית הוועידה אומר הרב אלמליח כי "חשוב לנו להקדיש חלק משמעותי מהוועידה על מנת לחשוף בפני המנהלים והמנהלות את פעילות האגף. כל מחלקה תציג את הפעילות שלה, מה היא יכולה לתת לכל מוסד. חשוב לנו להפגיש פנים אל פנים את השאיפות משני הצדדים של המחלקה ומנהליה ושל מנהלי המוסדות. נחשוב יחד כיצד שנת הלימודים תשפ"ו תהיה טובה יותר. כך נתאם ציפיות בין כל השותפים במלאכה, כל אחד בתחום האחריות שלו, ונמקסם את התוצאות".

מ"מ ראש העיר הרב אלמליח מספר כי כבר עתה, יותר משבוע לפני כינונה של הוועידה, המשוב שמקדם את פניו לקראתה, מרגש ומקיף את כולם. "כמות ההודעות ושיחות הטלפון שאני מקבל ממנהלים ומנהלות רבים מעידה על כך שבעזרת ה' ההשתתפות תהיה מרבית ומקיפה. כבלות הכול, מי לא ירצה לבוא ולקבל את הכלים שרק יועילו לו יותר ורק יפלסו בפניו את הדרך להמשך העבודה הברוכה והמניבה, לחנך את ילדי ישראל ולהעלותם מעלה".

מ"מ ראש העיר הרב יצחק אלמליח:

"כל מחלקה תציג את הפעילות שלה, מה היא יכולה לתת לכל מוסד. חשוב לנו להפגיש פנים אל פנים את השאיפות משני הצדדים של המחלקה ומנהליה ושל מנהלי המוסדות"

כתום שיחתנו הפרודקטיבית מבקש מ"מ ראש העיר, הרב אלמליח, להעלות על נס ולשבח את "שיתוף הפעולה הפורה והמוצלח שלי עם ראש העיר, הרב שמואל גרינברג, עם מנכ"ל העירייה אוהד שגב, עם ראש מינהל החינוך יוסי גולדרינג, שנכנס זה עתה לתפקידו ואני מאחל לו הצלחה רבה; ומעל לכול -גליו"ר תנועת ש"ס, הרב אריה דרעי, שרואה לנגד עיניו את פיתוחה ושגשוגה של העיר בית שמש בראש מעייניו ורותם לשם כך את כל הכוחות; ולשר החינוך הרב חיים ביטון, שמאז כניסתו לתפקיד נרתם למען בית שמש ועושה למענה לילות כימים מתוך השקעה רבה ואכפתיות גדולה לטובת ההתפתחות החינוכית בעיר לכל ענפיה".

להתראות בוועידה.

"הפמליה של מעלה נמצאת שם בליל פורים - הישועות מתגלגלות על השולחנות"

* 'סעודת הישועות' הנערכת מדי שנה בלילות פורים על ידי 'ארגון החסד נחזיק חזק' לגיבורות-הרוח וליתומים סוחפת אליה את כל הפמליה של מעלה - כך העידו גדולי עולם * תורמים שמשתתפים במימון ההוצאות מספרים על ישועות גלויות שהתגלגלו אליהם מיד לאחר הפורים * "מתנות לאביונים בו ביום - במהודר" כפסק שר התורה זצוק"ל * מאת משה גוטמן

"אסתר המלכה היתה יתומה, כי אין לה אב ואם, ועל ידה הביעה הישועה הגדולה לכל עם ישראל, הישכים כאן כסעודה צריכים לזכור זאת, אלמנות, ויתומים, עליכם לזכור: אתם מחזיקים את הדור כולו, בזכות האמונה, בזכות הביטחון, בזכות השמחה, בזכות העבודה הגדולה שלכם, וכמו שהיה בפורים ככה גם הישועה לכלל ישראל תבוא מהכוחות העצומים שלכם", הלהיבו דברי הלהבה של מגיד המישרים הרב הצדיק רבי אלימלך בידרמן שליט"א את הלבבות שהתכנסו סביב שולחנות ערוכים לסעודת ליל פורים וגרמו דברי היוצאים מן הלב לזהרות של דמעות רותחות וטהורות לזלוג בהתרגשות של התרוממות הרוח.

זו מסורת מופלאה שמתקדשת משנה לשנה. 'ארגון החסד נחזיק חזק' עורך סעודת ליל פורים מושקעת ואיכותית למאות גיבורות-רוח ואלפי יתומים המתוקצים כאולם סמוך, ליד שולחנות ערוכים בסעודת מלכים, עם אלילי תזמורת יוקרתית ותכני איכות פרוסמי רוח שבסרכזם משא האמונה והחיים מפי מגיד המישרים המהולל בתשובות המרוממים את הלבבות בדברי אמונה היוצאים מכבשונו של עולם, עד שעין אחת איננה יבשה בכל רחבי האולם הגדול והמוואר.

אחרי דברי הדרשה המלהיבים עובר מגיד המישרים לאולם הסמוך שם ממתינים לו יתומים מחוכשים במיטב התתפושת, עוגיים ליוסי של מילה טובה מפי האיש שכל העולם כולו נוהה אחרי דרשותיו והם - היתומים המתוכשים - נדהמים לראותו רוקד עמם לבבותם בלתי שגרתיים, ומקהיר הוא את פניו לכל יתום ויתום בחורג, משתועשע עם תתכושתו ומאיר את הלב של היתום באור צחוק של שמחת פורים ושמחת חיים לכל השנה.

ומעשה באותו יהודי יקר שהוזקק לישועה בדולה בכיתו ותרם תרומה הגונה מאוד לסעודת הישועות' כדי להכין 'כלי לקבלת הישועה מסרוסים, והתמיך בליל פורים באולם היתומים למגיד המישרים ובקש את ברכתו ואמר לו הרה"צ רבי אלימלך בידרמן שליט"א: "ממני אתה מבקש עתה ברכה? וכי איך מרגיש שכל הפמליה של מעלה נמצאת כאן עכשיו? איך מרגיש זאת? אתה

שותף בכל מה שקורה כאן, הישועה שלך מובטחת ועומדת לך עוד לפני שסתחת את הפה בכלל לבקש דבר מאת המלך".

וזלום עיני שניהם דמעות רבות.

שלמות של רעיון

"מי שלא חי את זה אינו מבין את המשמעות של הסעודה בשבילנו", משתמת גבי י' ק' תחי', המתמודדת כשבע שנים עם אחור ההתאלמנות, "הבה נזכר גלויות: הלילה הכי שמח בלוח העברי הוא ליל פורים, אבל הלילה הזה יכול אצלנו להפוך בקלות להפוך ללילה הכי פחות שמח בלשון עדינה, מכל הכיוונים שומעים זמירות ותשבחות, ואם אותנו נמצאות בבית עם הילדים צצו בנזכרים שאין להם אבא, המחטים מתחילות לעבוד שעות נוספות בתוך הלב".

"מה עשו 'ארגון החסד נחזיק חזק'? כמו תמיד: קלעו למטרה! במקום שנשב בבית או שנאכל להתארח בבתי קרובי משפחה רחוקים, אנחנו מתוקצבות כולנו, מאות אנשות לאותה התמודדות, בלי מסכות שאותן אנחנו לובשות על הפנים כל השנה... ובלי תתפושות שאותנו מכירות יותר מדי טוב מהחיים שלנו... אנחנו מתוקצבות יחדיו ובצוותא, כמו שאותנו, לשמיעת מגילה, כטיבה

מתנות ליתומים ולגיבורות רוח בסעודת הישועות בליל פורים

סעודת הישועות לשמחת אלמנות ויתומים בלילות פורים בהשתתפות הרה"צ רבי אלימלך בידרמן שליט"א

מלוכדת ועוטפת שבה כולן יודעות מה כולן עוברות ומרגישות, ואחורי המגילה אנחנו יושבות בלילה הקדוש הזה ביחד, בקיבוץ לבבות עצום, סביב שולחנות ערוכים ברמה הכי גבוהה שיש, כליווי תכנית אומנותית ודרשת חיזוק עוצמתית שמרחת לנו בכל שנה מחדש לבכות ולהתחזק ולהתרגש".

"אני רוצה לומר שאין בכל העולם כולו רעיון יותר מוצלח מזה לעיצוב מיטבי של ליל הפורים, בשמחות אמת וכהתרוממות הרוח, בה בשעה שבאולם לידינו מתמקדים היתומים בסעודה מושקעת משלהם, עם תכנים איכותיים, ומקבלים מתנות כאלה גדולות ויוקרתיות שכמעט צריך משאית כדי לחזור איתן בשלום הביתה, אין מילים שיכולות לתאר את השמחה שלנו ואת השמחה של הילדים שלנו, ובכלל את השלמות המושלמת של הרעיון הזה".

ב'ארגון החסד נחזיק חזק' ראוים כיצד משנה לשנה מתארכת רשימת גיבורות-הרוח המקבקשות להשתתף כ'סעודת הישועות'. כל אחת שומעת מרעותה על הרעיון הנפלא שמסדר את כל שמחת הפורים מחדש ומשיגיע לא רק על המשך יום הפורים אלא על המחות הנדרשים לקראת חג הפסח.

"סעודת ליל פורים, מטעיה אותי בכוחות נפש לכל תקופת ההכנות לחג הפסח", מעידה גבי ל' ו' תחי', "יש קרובי משפחה שמזמינים אותי להיות אצלם בליל פורים. כל הכבוד להם, אבל אני לא מוותרת על החוויה המופלאה הזאת שאין אותה ואין כמותה ואין דומה לה".

מתפילה לסעודה

אל סעודות הישועות של ליל פורים מגיעות גיבורות-הרוח אחרי יום תפילה כאחרא קדישא מירון שכו הן מתכללות כדמעות רותחות על התורמים ועל בני משפחותיהם בשעות הסבוליות של תעניית אסתר.

ראשוני הנרשמים לתפילות האלמנות של תעניית אסתר, הם רבנים מורי הוראה המגיעים את פעילות 'ארגון החסד נחזיק חזק' מקרוב, כאמצעות מקרים שמתרחשים בשכונותיהם והם עומדים משתתפים ונדהמים מהטיפול היסודי והמקצועי של 'ארגון החסד נחזיק חזק' בכל חיק ובכל מקרה.

"אני איישית כבר העברתי את שמות כל בני ביתי ליום התפילה של האלמנות של 'ארגון החסד נחזיק חזק' וכבר המלצתי לפי ששאלו בעצתי להדדרו ולעשות זאת", אומר הרב ע' ש' שליט"א, אחד ממורי ההוראה הנודעים בעיר הקודש שעתשיף באופן קבוע לפעילות החסד של הארגון בכמה מקרים בשכונתו, "התפילות של אותן אלמנות יקרות, ביום המסוגל של תעניית אסתר, במקום המסוגל של ציון הרשב"י, בוקעות שערי רקיע וכל מי שעיניו בראשו ורצה בטובת בני משפחתו היקרים, אינו מוכן לותר על הזכרת שמו ושמות בני משפחתו בתפילה הקדושה הזאת".

העברת השמות ל"תפילת האלמנות בתעניית אסתר" חוצה חוגים ומגזרים ומאחדת את כל סוגי וחוגי היהדות הנאמנה. רבנים ומורי הוראה, תלמידי חכמים ואנשי מעשה, זקנים וצעירים, סבים וזקנים, אימהות וסבתות, מצפים לישועה ורחמים וגם אומרי תודה על ישועה, כולם מצלצלים אל 'מוקד ארגון החסד נחזיק חזק' ומבקשים להיכלל ברשימת השמות המתארכת לקראת יום התפילה.

רבים מהפונים מזכירים בהתרגשות כי בשנים שעברו נכללו ברשימת השמות שהוזכרו בדמעות על ידי גיבורות-הרוח - וזכו לראות ישועות מופלאות. שערי השמים נפתחים לקראת דמעות גיבורות-הרוח.

'בו ביום - במהודר'

אחד המיזמים הסוחפים הוא חלוקת 'מעטפות' נדושות בכסף

ביום הפורים לגיבורות-רוח הזקוקות לכך כמים קרים על נפש עייפת. אנשי 'ארגון החסד נחזיק חזק' עוברים דלת אחרי דלת לפי רשימה מסודרת שמורכבת בכובד ראש, ומשאירים מעטפה תפוחה המאפשרת לגיבורות-הרוח לעשות לרווחה, להיערך כראוי לחג הפסח, להרגיש כיצד העול הכלכלי נעשה קל יותר, ולהודות לדיין אלמנות בשמיים על כניף הטובים שאינם שוכחים לסייע ולעזור.

הרמב"ם כותב בלשונו הזהב: 'מוטב לאדם להרבות במתנות אביונים, מלהרבות בסעודתו ובשלוחי מנות לרעיו, שאין שם שמחה גדולה ומופארה אלא לשמח לב אלמנות ויתומים.

בסוקד 'ארגון החסד נחזיק חזק' מזכירים: "כדי לקיים את דברי הרמב"ם כפשוטם ובהידור כפי שפסק מרן שר התורה, מרימים טלפון בהקדם לארגון החסד נחזיק חזק, ולא מחכים לרגע האחרון, ועל הדרך מקיימים את פסק ההלכה של שר התורה הגאון רבי חיים קניבסקי זצוק"ל, שחודש בלבד לפני הסתלקותו בסערה השמימה חקק בחתימת יד קודשו את פסק ההלכה המפורש כי נתינת מתנות לאביונים ל'ארגון החסד נחזיק חזק' היא מתנות לאביונים 'במהודר'. מה צריך יותר מזה?"

הבטחות גדולות

מיום מלהיב נוסף מבית 'ארגון החסד נחזיק חזק' הוא רכישת סעודות חג מבושלות ליום הפורים ושיעוץ אותן סעודות לבתיהן של גיבורות-רוח הזקוקות לכך. ההקלה והשמחה הפושטות בבית נוכח ארבני הסעודות המבושלות, מרעידות את כנפי המלאכים בשמיים.

אשרי מי שיש לו דעה ביגה ושכל להיות שותף למיזמן הסעודות הללו, המבארות את שולחן הפורים כעיאמזו של יום, ומציתות להבות של אור בלבבות גיבורות-הרוח ומשפחותיהן.

לסיום מציגים ב'ארגון החסד נחזיק חזק' את המיזמים הנרדיוויים של ימי הפורים: א. המעמד ההיסטורי של 'תפילת האלמנות ביום המסוגל ותעניית אסתר' במקום המסוגל לתפילה מירון'; ב. 'סעודות הישועות' המתקיימות בליל פורים בחוב פאר והדר לגיבורות-הרוח וליתומים המקבלים מתנות יוקרתיות; ג. אספקת סעודות-פורים מבושלות לבתיהן של גיבורות-רוח הזקוקות לסיוע; ד. "מתנות לאביונים בו ביום - במהודר" כפסק ההלכה של שר התורה מרן הגר"ח קניבסקי זצוק"ל באמצעות מתן מעטפות נדושות בו ביום לגיבורות-רוח הזקוקות לתמיכה כספית להן וליתומים.

ב'ארגון החסד נחזיק חזק מבקשים ומפצירים: אנא תברר עליון כשחוז! תבדקו אותנו. תשאלו עליון. מי שמברר, שואף להיות שותף. אשרי מי שזוכה להשכיל להיות שותף של אמת ואמון בכמיזמי האור המבורכים. כל הפמליה של מעלה נמצאת שם - אתם לא תהיו!!

לכבוד אדון ורבון חסדי
בלי אמת ראשון ונפש בשאיפה
שקבלנו הטוב בשלום כל אשר
אין ישמח לבו בלבד אם לבתנה כי כאם שאין יהיה
יוד גם ישאר בתאוות בכרו עלי כל אם שאמנה עושים בשלמים
לקדשת פורים המאוכנה המפולה לעלות רם
שאין מרכזו אחי שלי שלה.
ראשונים ומתקלה לפי מרגלי, הטובה המאוכנה, הדקיקים
הלשמה שאריכלה בטוב ובמאו המצוות המאוכנה בכל אחד ואחד.
כן אני יקרים ומשמעות לשם לפרכנו מאוד עות
ונעשים מלכותית הקשל מעלי שלנו ומלבנה.
מעריכים מאוד
ומשמח ק קדית בת
לצות המנצח של נחזיק חזקיו
נאת הטוב הרגיעת מהנוחי בחיתון האלמנות.
אני מיינת לפיין שמאוד – בפורים היה לי קר הרבה יותר, ומדות לכם
בכל שנה ליל פורים עבר עלי בדכדוך ובעצבות ובמה אישיכו
עני מסמחתי לעמת דברים אוכלים ומעניים הנאמיי שמחמחתי
עלי אני לא אוהבת לעבוד חחוי נאי נדם.
בתנתנום לא הראאתי רחוים אלא הראאתי אוהבת ואוהבת שמבת חמד.
האיזה שמרה באמם מתה אוהב אוהב של לחוג
עשיתם הכל על מנת אוכנו אנחנו אוכלים שמחים ומחוכים.
חשבנם על כל מרם ומרם באמת יוצא יוצא חפץ.
הנעם לאמם מאוד מאוד עוד ברחם מאמת בחיות.
מיתה קראת מאמה אמרה כל הילדים שהוכל לאנים כלא הפרעות.
ריקדים מחמים עם מיהם הילדים, אמנם בחמנות ומסמאר המקרים הנעים.
ר' אליאסלך בידרמן שמיחה כל כך מן הילדים ואתנו
הלן תמיה של בנותיה של ליזה
הדברים המדהמים עדין מהדהדים אחרי ומעניים לי מכן מה
שיחת לב בכל יום ויום, והחמות המאוכנות שיאכנו בה מי מכנים
ומחנו שלא נשכח את המחות המחמות שכל אחד הינכל למני ביים .
אנו עתיה מיחת אמרי רשמים וכל מי שהמנה אחי שיהיו
מחמות המחמות שהיו לנו
אני אמרת מה כמם על מדים אכנה
ומברכת אתכם בכל הברכות הטובות בעתה.
ובהמון מיד הבלבה
מאמת כ מדעיו עיכת

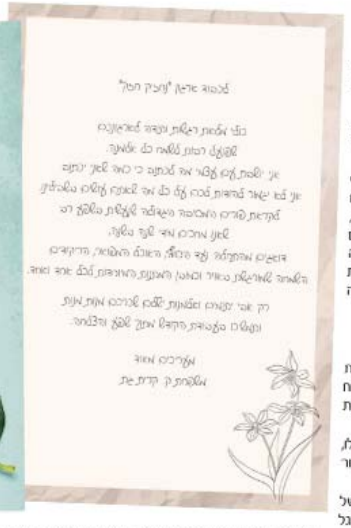

הרה"צ רבי אלימלך בידרמן שליט"א משמח ומברך את היתומים

דילוג הנסיעות בחודש הרמדאן: מדוע לא מעדכנים במערכות הקל-קו על נסיעות שמבוטלות

ומה השיבו על כך ל'חדש' במשרד התחבורה?

ש. קאליש

בעקבות פניות רבות שהגיעו בשבוע האחרון לשולחן מערכת 'חדש', מתושבים שקבלו על נסיעות שמתבטלות ללא הודעה מראש, פנינו אל דוברות משרד התחבורה, גם בשאלה וגם בהצעה מעשית. התגובה בהמשך.

בשאילתה נכתב: "עם תחילת הרמדאן התחבורה הפנימית בבית שמש שגם כך לוקה בחסר ולא מותאמת לגודלה האמיתי של בית שמש כעיר המתקרבת ל-200.000 תושבים, צועדת מהפח אל הפחת, ומספר הדילוגים על הנסיעות הולך וטבר.

רוצים לדעת. מסוף התחבורה של בית שמש אקספרס. צילום א.

"אכן היה פרסום מקדים על כך, שהולך להיות מחסור בגלל הרמדאן, אך את התושבים זה לא מספק, והם רוצים תחבורה זמינה, ולנסות כלל שניתן לצמצם את השימוש ב'תירוץ' של חודש הרמדאן.

"לאור פניות רבות של תושבים, אנו מבקשים לדעת: א. האם משרד התחבורה מפקח על חברת בית שמש אקספרס, ובוחן אותה לעומת חברות אחרות, האם הניצול של 'תירוץ הרמדאן' לא יוצא מכל פרופורציה?

"ב. מדוע אין עדכון בקל-קו על הנסיעות שלא יוצאות, בקל-קו הכל נמצא בפנים כולל הנסיעות שלא יוצאת, ואנשים יכולים להמתין חצי שעה על קו שלא יוצא בה בעת שיכלו להגיע בזמן הנכון שהקו כן יוצא, או במקביל לנסוע בקו אחר שכן פועל, אבל לשדר עסקים כרגיל ולבלבל את הציבור זה להוסיף שבעתיים על המצוקה?"

ממשרד התחבורה והבטיחות בדרכים נמסר בתגובה ל'חדש':

"משרד התחבורה והבטיחות בדרכים והרשות הארצית לתחבורה ציבורית פועלים כל העת לשיפור וייעול התחבורה הציבורית ברחבי הארץ. בשל חודש רמדאן וימי החג המוסלמי עיד אל פיטר, ישנה היעדרות של נהגים רבים בתחבורה הציבורית דבר המשפיע על לוחות הזמנים של קווי התחבורה הציבורית, באזורים שונים בארץ.

"הרשות הארצית לתחבורה ציבורית במשרד התחבורה הנחתה את חברות התחבורה הציבורית, המפעילות את קווי האוטובוסים העירוניים והבינעירוניים בארץ, להתקשר עם חברות קבלניות להפעלת השירות במהלך תקופה זו, במטרה לצמצם את הפגיעה בציבור הנוסעים והנוסעות בתחבורה הציבורית.

"משרדנו מבצע מעקב שוטף אחר פעילות הקווים שעברו לחברת בית שמש אקספרס. אנו צופים כי התחבורה הציבורית תחזור לפעילות סדירה בתום הרמדאן.

"ניתן לקבל מידע מעודכן באשר ללוחות הזמנים של קווי התחבורה הציבורית במוקדי המידע של המפעילים, במוקד הטלפוני או באתר הרשות הארצית לתחבורה ציבורית".

יש לנו אם כן שאלה, יש לנו אם כן גם תגובה, אבל האם התגובה מספקת את תושבי בית שמש, את זה אתם תגידו...

מהנדס העיר: "יש המון שטחים שצבועים לתעשייה ותעסוקה וכנראה לעולם לא ייבנו"

במסגרת דיון שנערך בוועידת מרכז הנדל"ן על החלטה להקים את 'קרן הארנונה'

דוד הרמתי

אשקלון ובת ים הן שתיים מהערים אשר הרוויחו בשנת 2024 סכומים משמעותיים בשל הקמת "קרן הארנונה" אשר מתגמלת רשויות אשר מרבות לבנות דירות מגורים, כך נחשף במהלך פאנל מיוחד שנערך בשבוע שעבר במהלך "ועידת מרכז הנדל"ן אילת 2025", בפאנל "מלחמות הארנונה: מי מרוויח ממאבק העיריות על שטחי תעסוקה?".

על פי נתונים שהציגה נועה שוקרון, רכזת פנים ושלטון מקומי באגף תקציבים, משרד האוצר, אשקלון זכתה בכ-12 מיליוני שקלים מכספי הקרן, ובת ים בכ-6 מיליון שקלים.

דורון ברוישמן מ'מרכז הנדל"ן' מדווח: "קרן הארנונה", שהחוק להקמתה נחקק ב-2023, נועדה לתמרץ ולתגמל רשויות שמרבות לבנות דירות מגורים באמצעות הפניית שיעור מסוים מכספי הארנונה הגבוהה הנגבית בכלל הרשויות המקומיות עבור שטחי מסחר ומשרדים, אל קרן משותפת אשר מחלקת מחדש את הכספים בין העיריות בהתאם להיקפי בניית המגורים. הקמת הקרן לוותה במאבק חריף נגדה מצד הנהגת השלטון המקומי, שטען להתערבות לא לגיטימית של המדינה בכספי הרשויות המקומיות.

עוגנים כלכליים. אזורי התעשייה החדשים ונקה שיצא מהם בפועל. תמונת ארכיון

"יצאו מכתבים בסוף שנת 2024 לכל הרשויות המקומיות, ולמרות כל הכותרות, הרשויות גם שיתפו פעולה. כל מי שהיה צריך לשלם שילם, וכל מי שהיה צריך לקבל את הכסף קיבל את הכסף", סיפרה שוקרון בפאנל. אנחנו בתהליך שהוא מתמשך. האפקט המשמעותי של קרן הארנונה הוא אפקט מצטבר. כל רשות מקבלת קרוב לאלפיים שקל לכל יחידת דיור שהיא בונה. רשויות שאנחנו יודעים שהן תומכות דיור נתנו מהכסף הזה ובאמת קיבלו את התוספות. אשקלון לדוגמא, קיבלה באזור ה-12 מיליון שקלים. יש לנו את בת ים עם שישה מיליון שקלים. כלומר כל הרשויות שבשלוש השנים האחרונות באמת נתנו מאמץ משמעותי בעולם הדיור והגדילו את היצע יחידות הדיור שלהם, נהנו מההטבה הזו".

במהלך הדיון היו ראשי רשויות רבים שטענו כנגד קרן הארנונה, אך אדר' גיא דוננפלד, יו"ר איגוד מהנדסי ואדריכלי הערים בישראל ומהנדס העיר בית שמש, דווקא העניק גיבוי מפתיע לקרן. "התפקיד של המס הוא לתת שירותים והעירייה גובה אותו בשביל לתת שירותים לתושבים. רשויות מקומיות היום נמצאות בלחץ גדול מאוד מצד המדינה לפתח עוד ועוד ולבנות יחידות מגורים, כשאנחנו יודעים שכל יחידת מגורים היא גרעונית לרשות המקומית, ולכן בעצם הן חייבות לייצר איזה שהיא קונטרה לאירוע הזה.

דוננפלד המשיך: "אני מהנדס העיר בית שמש, שגדלה בקצב מטורף בעשור האחרון, הכפילה את עצמה פעמיים. נבנות עוד ועוד יחידות, וזו אחת הערים שבאמת נכנסת תחת האלונקה. אנחנו מדברים היום על עיר שנושאת עיניים לכ-500 אלף תושבים. מצד שני זו עיר במדרג סוציו אקונומי 2. אנחנו לא יכולים להרשות לעצמנו להמשיך לפתח בלי די, בלי שיהיה לנו אישהו עוגן. הנייר סופג הכל, אפשר לצבוע בסגול (צבע המסמן בתוכניות אזור תעסוקה) שטחים בלי הפסקה. זה לא אומר שהשטחים האלה יתמשו אם אין להם היתכנות. יש המון שטחים שצבועים לתעשייה ותעסוקה וכנראה לעולם לא ייבנו".

למהדרים במתנות לאביונים - יש עזרת אחים!

מבצע לוגיסטי ענק של חלוקת מזון מבושל למאות משפחות ברחבי העיר, בו ביום, כדין מתנות לאביונים, משתלב עם החלוקה שגרתית של ארוחות צהרים רגילות ליום חמישי, וכמובן סעודות מכובדות כיד המלך לשבת קודש | לצד הפרויקט חסר התקדים של מתנות לאביונים, הארגון גם יעניק שירות עוטף ומחבק למשפחות לילדים בעלי צרכים מיוחדים, עם מענה מקיף מתענית אסתר, במהלך הפורים והשבת ועד אחר שושן פורים

בעוד העיר כולה מתכוננת לימי הפורים, בין תחפושות למשלוחי מנות, במטבח החסד של 'עזרת אחים' שוררת אווירה אחרת. סירים מהבילים, מתנדבים במלוא המרץ, ומאות מנות אוכל מוכנות לצאת לדרך - כדי שאף משפחה לא תישאר רעבה בחג. זהו פרויקט 'מתנות לאביונים' של 'עזרת אחים', שיצא השנה לדרך בפעם הראשונה וזכה לתמיכה נלהבת של רבני העיר וגדולי הרפוסקים, ומשנה לשנה הולך וגדל, במענה לצורך ההולך ומתרחב.

'מתנות לאביונים' כמו שצריך- ארוחות חמות במקום שטרות כסף

הדבר נקבע מפורשות בהלכה, ומובא גם במשנה ברורה, שניתן להעניק מתנות לאביונים לא רק באמצעות כסף, אלא גם באמצעות אוכל מוכן. לא זו אף זו, חז"ל הקדושים לימוד אותנו שיש מעלה מיוחדת בהענקת אוכל מוכן לאביונים - כזה שאפשר להניח על השולחן ולסעוד מיד, מבלי לדאוג לבישול, לקניות או להכנות. כך בדיוק פועל מבצע החסד של 'עזרת אחים': אלפי מנות חגיגיות יגיעו ישירות לפתחי בתיהן של משפחות שמתמודדות עם מחלה, אשפוז, קשיים כלכליים או בדידות, כדי שיוכלו לחגוג את הפורים כמו כולם, ברוגע ובשמחה.

היעד: אף משפחה לא נשארת מאחור. משפחה שמתמודדת עם קושי כלכלי עקב אשפוז של אחד ההורים, לא צריכה להחליט אם לוותר על סעודת פורים. קשיש גלמוד, שאין לו מי שיבשל עבורו, לא "יאלץ להסתפק בפרוסת לחם. אצל 'עזרת אחים', כל אחד מקבל את ההזדמנות לשמוח.

השנה: מבצע חסד כפול - פורים צמוד לשבת

אם פורים לבדו הוא אתגר לוגיסטי, הרי שהשנה, כשהחג צמוד לשבת, מדובר במבצע כפול וומכופל. משפחות רבות שמתמודדות עם קושי יומיומי מתקשות פי כמה כשנדרשים להכין סעודות רצופות לשני ימים. לכן, לצד המנות המוכנות לפורים, המטבח החברתי של 'עזרת אחים' דואג גם לסעודות שבת עוד לפני החג. כך, מי שצריך יקבל גם את ארוחות הפורים וגם את מאכלי השבת, ויוכל להיכנס לימים הקדושים בלי דאגות, בלי עומס, ובתחושת הקלה עצומה.

האופרציה הלוגיסטית הזו דורשת השקעה עצומה של משאבים. יו"ר הארגון, הרב אברהם קאפ, מבהיר כי לצד המאמץ האדיר של המתנדבים, קיומו של הפרויקט מותנה בנדיבות הציבור. "אנחנו זקוקים לכל אחד ואחד מכם," הוא אומר, "הרבנים שליט"א קראו להדר במצוות 'מתנות לאביונים' דווקא באופן הזה - לתת אוכל מבושל ומוכן, כך שהנתינה לאביונים תהיה מושלמת, ללא צורך בקניות והכנות נוספות. הציבור בעיר תמיד נענה לקריאות של חסד, ואני בטוח שגם השנה נצליח יחד לעשות את הבלתי ייאמן."

מגילה, שמחה ונתינה מכל הלב

אבל 'עזרת אחים' לא עוצרת רק בחלוקת האוכל. במקביל, מאות מתנדבים חמושים במגילות אסתר מהודרות יצאו בליל וביום הפורים לבתי חולים, בתי אבות ודירות פרטיות של קשישים וחולים, כדי לקרוא עבורם את המגילה ולתת להם את תחושת השייכות לחג. אלה שלא יכולים להגיע לבית הכנסת - בית הכנסת יגיע אליהם.

וכמובן, אגף הילד המיוחד של הארגון פועל במתכונת מתוגברת, עם מסגרות ומועדוניות שמאפשרות להורים לילדים מיוחדים לחגוג את הפורים כמו כולם. לא עוד ויתורים, לא עוד התמודדות לבד - יש מי שחושב עליהם דואג להם.

בשעה שרבים מאיתנו יחגגו עם שולחן עמוס של טוב, כדאי לזכור שיש מי שללא סיוע יתקשה לחוות את השמחה הזו. אבל בזכות 'עזרת אחים' והלב הרחב של הציבור - אף אחד לא יישאר מאחור.

פורים מיוחד לילדים מיוחדים

אבל לא הכל מתחיל ונגמר באוכל...

יש משפחות שפורים עבורן הוא חג של ריצה בין משלוחי מנות, סעודה חגיגית והמולה שמחה. אבל יש משפחות שבהן פורים נראה אחרת לגמרי. משפחות לילדים עם צרכים מיוחדים, שמתקשות לצאת מהבית, לשתף את שאר הילדים בשמחת החג, או אפילו לשבת יחד לסעודת פורים כמשפחה רגילה. בשבילן, "עזרת אחים" נמצא שם - לא כתוספת, לא כעזרה צדדית, אלא כמי שלוקח עליהן אחריות מוחלטת דואג שלא יחסר להן דבר.

הפעילות מתחילה עוד לפני פורים. כבר בתענית אסתר, כשכולם עסוקים בהכנות האחרונות, צוותי הארגון פועלים כדי להעניק למשפחות את השקט הנפשי לקראת ימי החג. אבל השיא מגיע ביום הפורים עצמו - היום הכי שמח בלוח השנה היהודי, אבל גם היום המאתגר ביותר להורים לילדים מיוחדים. במקום להילחם על שגרת יום בלתי אפשרית, הורים יכולים להכניס את הילד למסגרת חמה ומותאמת, ולחוות פורים כמו כל משפחה אחרת.

עוד לפני קריאת המגילה של ליל פורים, תפתח מסגרת מיוחדת שלוקחת על עצמה את מלוא הטיפול בילדים המיוחדים. עשרות ילדים ייקלטו בנופשון שמתחיל בערב פורים ונמשך עד למחרת בצהריים, שעתיים לפני כניסת השבת. שם, בחממה מיוחדת עם צוות מסור, הם חווים חג משלהם - עם אווירה, עם שמחה, עם מסגרת שמתאימה להם בדיוק, בזמן שהמשפחות חוגגות פורים שגרתי ורגוע, מתוך ידיעה ברורה שהילד המיוחד שלהן נמצא בידיים הטובות ביותר, של המתנדבות המסורות של 'עזרת אחים' המוותרות על פורים בחיק משפחתן, כדי להעניק פורים חווייתי לילדים המיוחדים שלנו.

ומה קורה בשבת שאחרי? כאן נכנסת היוזמה הבאה של "עזרת אחים": שתי מועדוניות שונות שיפתחו את שעריהן לילדים המיוחדים ויאפשרו למשפחות להיכנס לשבת בלי לחץ. כל מי שיש לו ילד מיוחד יודע שהכניסה לשבת, במיוחד אחרי חג מתיש כמו פורים, היא אתגר כמעט בלתי אפשרי. המועדוניות מעניקות להורים את האפשרות לנשום רגע, לסדר את הבית, להתארגן לשבת כמו כולם - בלי מתח, בלי הרדה.

גם בשושן פורים: לא משאירים אף אחד לבד

עבור משפחות רבות, שושן פורים הוא זמן של נסיעה לירושלים כדי לשמוח עם קרובים. אבל מה קורה כשהמשפחה לא יכולה לצאת כי יש ילד מיוחד שצריך השגחה צמודה? ארגון "עזרת אחים" דואג גם לזה. שני מוקדים שונים של מועדוניות מעניקים מסגרת מותאמת במשך כל היום - מאיר הבוקר ועד הערב - ומאפשרים למשפחות לצאת ולשמוח, בלי דאגות.

אבל הפעילות של "עזרת אחים" לא נגמרת רק במועדוניות. מוקד פניות הורים פועל ללא הפסקה כדי לתת מענה לכל צורך שעולה. מי שהיה צריך מתנדבת לבוקר של פורים, קיבל. מי שחיפש משפחה מארחת לילד מיוחד, מצא. כל מי שפנה - קיבל סיוע בהתאמה אישית, עד הפרטים הכי קטנים. כי בארגון הזה לא מסתפקים ב"לנסות לעזור". הם דואגים לפתור את הבעיה מהיסוד.

התגובות שמגיעות לארגון מרגשות עד דמעות. "בזכותכם יהיה לנו חג אמיתי", כותבים הורים. "חשבתי שאני צריכה להשלים עם זה שאשאר בבית עם הילד המיוחד, שלא אוכל לצאת עם שאר הילדים לשלוח משלוחי מנות, שלא נוכל לסעוד יחד. ואז קיבלתי את ההודעה מ'עזרת אחים', ופתאום הרגשתי שהחג הזה יהיה אחר לגמרי".

המשפטים האלה אומרים הכל. זו לא רק עזרה. זו הצלת נפשות ממש. זה מה שהוקיר את "עזרת אחים" לארגון שאי אפשר בלעדיו. כשהם כאן, אף אחד לא נשאר מאחור.

הכל פקוק: ברמה ד' התושבים מבקשים פתרונות מול הפקקים המוגזמים ביציאה מהשכונה

ומה הם ארבע העצות שמעלים את התושבים בכדי להתמודד מול עומסי התנועה בשכונה

תמונה אופיינית. פקקי בוקר ביציאה ברמה ד'

דוד הרמתי

"הפקקים ביציאה מרמה ד' כבר ממש מוגזמים וזה נראה שזה פשוט לא מעניין אף אחד חוץ מאת התושבים שמתמודדים עם הפקקים הבלתי נסבלים, דבר שכלל לא אמור להיות בשכונה חדשה עם תכנון חדש", כך כותבים ל"חדש" קבוצת תושבים משכונת רמב"ש ד', המבקשים להציף את הנושא ולדרוש פתרונות.

הנושא כבר עלה בשנתיים האחרונות מספר פעמים, אך בפועל דברים מהותיים טרם נעשו, והאילוצים הגובר בשכונה רק מביא לכך שהבעיה מתעצמת, ויש לא מעט תושבים שטוענים בפנינו כי הם יוצאים מבתיהם חצי שעה לפני הזמן בכדי שלא להיקלע לתוך הפקקים האין סופיים שיש

ומה מציעים התושבים כשיושבים בתוך הפקק תושבים גם על פתרונות

ביציאה מהשכונה.

לדברי התושבים: מדי יום שישי וכן במשך השבוע בזמן הוצאת התלמידים מהת"תים ובתי הספר ישנם פקקים הזויים שמגיעים עד רמה 2ד. הפתרונות כבר קיימים ורק הביצוע לא קורה בשטח ואנו שואלים עד מתי?

הפתרונות שהתושבים מציעים בכדי להתמודד כראוי עם עומסי התנועה, הם:

א. פתיחת היציאה הנוספת מרח' אביי שזה יוריד הרבה מהעומס.

ב. לחשוב על שינוי התנועה בחד סטרי שהכניסה תהיה מרח' רבא והיציאה מרבינא (ההיפך ממה שקורה כרגע, שגורם לחסימה מוחלטת של הנתיבים לאלו שבאים לצאת מרמה ד מהאמוראים)

ג. לזרז בהקדם את פתיחת כביש היציאה מרחוב אביי?

ד. להסדיר לאלתר את כלל החניות ברמה ד באופן שאינו חוסם את הנתיבים?

אלו אם כן הרעות שמעלים את התושבים בכדי להתמודד עם עומסי הטעונה הכבדים שיש בשכונתם. אנחנו מעלים את הרעות והרעיונות כפי שמעלים התושבים, יתכן ולאנשי המקצוע יהיו פתרונות טובים יותר, אך מה שברור הוא שהגיע הזמן לטפל בנקודה זו ולתת מענה לתושבי השכונה שנאלצים כיום לשרוף זמן איכות מדי יום ביומו.

נפתחה עצומה: בתוך כשבוע כבר 500 חתמו על הקריאה לשדרג את הקווים לאשדוד

הדרישה: "לשפר ולייעל את התחבורה הציבורית בקווי אשדוד-בית שמש 474- 454 464 בלוחות הזמנים ומסלולם!"

ש. קאליש

פחות משבוע מאז שנפתחה העצומה, וכבר קרוב ל-500 חתמו על הקריאה לקברניטי העיר ולהנהלת משרד התחבורה לשיפור התחבורה הציבורית בקווי אשדוד-בית שמש, עצומה שהולכת ותוספת תאוצה.

בעצומה נכתב: "אנו החתומים מבקשים מכל מי שעצומה זו מגיע לידיו ובפרט לגורמים הממונים על העניין, לשפר ולייעל את התחבורה הציבורית בקווי אשדוד-בית שמש 474,454,464-. בלוחות הזמנים ומסלולם!

א. בימי שישי לשפר את לוח הזמנים, 1) שיצאו אוטובוסים בשעות נגישות לאחר סיום העבודה והלימודים, החל מהשעה-12:30 2) פריסה של לוח זמני יציאת האוטובוסים לזמנים רבים, כך שיצא אוטובוס כל בערך 20 דקות, [ולא זמני יציאה בודדים] 3) התאמת הזמנים לזמני כניסת השבת לפי שעון חורף וקיץ.

ב. במוצ"ש גם כן לייעל את לוח הזמנים 1) פריסה של לוח הזמנים כך שיצא כל 20 דקות אוטובוס [ולא זמני יציאה בודדים] 2) שיהיו זמני יציאה מותאמים לזמני יציאת השבת החל משעה וחצי לאחר צאת השבת.

ג. במשך השבוע להוסיף עוד זמני יציאה לקו 474 על פני כל שעות היממה. [ולא רק בלילה]

ד. לקצר את מסלול הנסיעה של קווי 464 ,454 כך שלא יסתובבו בכל המושבים, מה שמאריך את הנסיעה בעוד בחצי שעה לריק.[או לתגבר משמעותית כנ"ל בס' ג']

ד. לקצר את מסלול הקווים בתוך בית שמש, כשהרעיון הכי טוב הינו לפצל את הקווים לשנים, קו אחד לרמה לד' וג' והשני רמה ב' קריה וחפציבה [בצורה משכלת היטב בכדי לא לפגוע בתושבי שאר בעיר]

דורשים שינוי. העצומה שנפתחה ע"י איגוד הנוסעים

ה. להוסיף אוטובוסים אחרי השעה 23:00 מאשדוד לבית שמש וכן מבית שמש לאשדוד.

ו. להעמיד איש קשר המכיר את הקו מקרוב שיעמוד על צרכי הציבור וידאג לפעילות נכונה של הקו.

בסיומה של העצומה עליה חותמים התושבים נכתב כי "המצב כיום הוא ממש בלתי נסבל באו מים עד נפש! פונים אנו אליך נוסע יקר או כל מי שנושא זה יקר ללבו- אין אנו מבקשים תרומה או הקרב עצמית, בקשתנו הצנועה הינה שתחתמו בשמכם, בכך תביעו את דעתכם שאכן הנכם מעוניינים ב-ש-י-נ-ו-י!".

העצומה כאמור יצאה לדרך והיא עוד פעילות שמבקש לקדם איגוד הנוסעים שהוקם במטרה לתגבר את קווי בית שמש - אשדוד ולהשמיש אותם לטובת כלל תושבי שני הערים שיש בהם קשר בל יונתק, אך מבחינת התחבורה ציבורית ישנם קשיים בלתי סבירים המקשים על התושבים משני הערים.

עסקת כלה מושלמת ליום חופתך!
+נהגת צמודה מהסלון עד לחופה
+רכב מקושט ומפנק לפי טעמך+זר כלה מהמם!
+נהגת מקצועית, שתדאג לך ברוגע ובסטיל!
להזמנות, כרמל: 053-4704993

להשכרה:
בקריה החרדית. יחידת דיור מאוררת ומוארת עם חלונות גדולים . קומת קרקע. כניסה פרטית. מרוהטת חלקית + חצר. מה - 30/04
0587817131
ארץ חמדה

TRILOGY

משרד התחבורה והרשות הארצית לתחבורה ציבורית מעדכנים:

שינויים בלוחות הזמנים ובמסלולי הקווים בחג פורים

ביום חמישי, יג' באדר 13.03.25 תענית אסתר:

- הקווים יופעלו במתכונת מתוגברת, ויבוצעו התאמות בלוח הזמנים. • השירות בחלק מהקווים מכיוון בית שמש יוארך עד לשעה 1:00 בלילה.

ביום שישי, יד' באדר 14.03.25 פורים דפרזים:

- הקווים יופעלו במתכונת מתוגברת, ויבוצעו התאמות בלוח הזמנים. • שעת סיום השירות בכלל הקווים מכיוון בית שמש תוקדם.
- החל מהשעה 12:00 קווים **617**, **618** מכיוון בית שמש יפעלו במסלול חלקי ללא מעבר ברמה א' וברחוב נהר הירדן, ויתחילו את האיסוף בחלופות מוקדים מאמצע המסלול.
- קו **617** יצא מתחנת מעפילי האגוז/הרב הרצוג (612), וקו **618** יצא מתחנת שדרות לוי אשכול/חזון איש (5353).
- מתחנות אלו ועד לסיום המסלול הרגיל יתבצע איסוף והורדה בתחנות הרגילות.

ביום ראשון, טז' באדר 16.03.25:

- השירות בקווים **616**, **617**, **618**, **619** יופעל מבית שמש במסלול הרגיל עד השעה 09:30 בלבד, החל מהשעה 08:30 ועד גמר השרות יופעלו קווים מהירים ממוקדי יציאה מבית שמש לכיוון הר חוצבים:

מוקדי האיסוף מבית שמש:

- מוקד רמה ב' קו **638** - שדרות הרצוג/לוי אשכול (5304)
- מוקד רמה ד'+ג'+ה קו **639** - זכריה/אמוראים (1450), ישעיהו/יונה (1340), שדרות נהר הירקון/אליהו הנביא (480).
- מוקד רמת אברהם (**636** ייעודי) בעל הסולם/הרב ישראל גרוסמן (1291) - יופעל עד השעה 13:00
- מוקד חפציבה – קו **638** - בן איש חי ב' (3261) - יופעל עד השעה 11:00

מוקדי האיסוף מירושלים:

- קרית מדע/המרפא 9944 (ksp) - לקווים **637*, 638*, 639*** יופעלו לאורך כל היום.
- קו **636*** (לרמת אברהם - בעל הסולם) יפעל עד השעה 18:00.
- מוקד שירת דבורה ישירות לבית שמש - לקו **616*** יופעל מהשעה 12:00

*הקווים יסעו ממוקדי האיסוף ישירות לבית שמש דרך מנהרת הארזים (ללא מעבר ביציאה מהעיר)

- קווים **617**, **618**, **619** מכיוון ירושלים לא יופעלו, במקומם יופעלו הקווים המהירים **637**, **638**, **639**, **636** מהר חוצבים.
- קווים **614**, **620**, **621** לא יופעלו , במקומם יתוגבר קו **615** לנוחיותכם.
- קווי השכונות **626**, **629**, ו-**630** לגבעת שאול, בית וגן, גבעת מרדכי, ונווה יעקב יופעלו במתכונת מתוגברת בכיוון לירושלים עד השעה 09:00 והחל משעה 19:00 בכיוון אל בית שמש.
- קו **630** ישנה את מסלולו בירושלים, מתחנת בי"ח שערי צדק ימשיך למלחה ולא יגיע לאזור בנייני האומה.
- קווי **600** ו- **615** יפעלו במתכונת מתוגברת ללא שינוי במסלול.
- קו לילה **115** יופעל גם בשושן פורים 16.03.2025 במתכונת קווי לילה.

***שימו לב, בעקבות אירועי החג הצפויים ייתכנו עומסי תנועה כבדים, חסימות צירים ושיבושים בקווי השירות.
אנו ממליצים להקדים את זמן היציאה המתוכנן להגעה בטוחה למחוז חפצכם!

לפרטים ומידע פנו אלינו:
מוקד מידע ארצי: *4515
מוקד תנופה: *8797
www.tnufa-t.com
תנופה הגעת ליעד
צוות תכנית אב לתחבורה ירושלים

בס"ד

אדר תשפ"ה

מוסדות תורה ודעת
ישיבה לבעלים מבי עלירה
בית שמש

אשרי מי שגדול בתורה ועמלו בתורה

בשורה משמחת

להורים לבחורי החמד המחפשים בית שבו בניהם יוכלו לעלות ולצמוח בתורה!

הננו שמחים להודיע על פתיחת ההרשמה לישיבה קטנה ומכינה לישיבה קטנה

תורה ודעת

בנשיאות ובהכוונת גדולי תורה שליט"א

בישיבתנו הקדושה:

לימוד בגישה פרטנית במסגרת חמה ותומכת - בדרכי נועם
צוות ר"מים מסור ומנוסה
סדרי לימוד עם מיישיבים - תלמידי חכמים לכל קבוצת בחורים
*ליווי אישי לכל בחור ע"י צוות רגיש ומסור לאורך כל היום
אברכים יראי שמים הלומדים עם הבחורים בסדר ג'
פיקוח צמוד על התקדמות הלמידה והקניית כלים מעשיים לעתיד

"חנוך לנער על פי דרכו"

מבנה הישיבה נפרד מהמכינה
כולל שלוש ארוחות ביום
שתי שיעורים קטנים בכל שכבת גיל
מענה וקידום לבחורים השואפים להצלחה

כמו כן מתקיים רישום נפרד למתיבתא לצעירים כיתות ז, ח, ומכינה לישיבה קטנה

להרשמה וייעוץ אישי:

ראש הישיבה הרב אשר אלחדד שליט"א

טל': 052-7627522

אשר יעשה יצליח (ע"ר) • טלפון 052-762-7522 • פקס 153-2999-0240 • מייל a501385148@gmail.com

מוסדות תורה ודעת
ישיבה לבעלים מבי עלירה
בית שמש

אליכם הורים יקרים

אין רגע מרגש יותר מהיום שבו בנכם חביבכם נכנס לעולם הישיבה. אתם מצפים לראות אותו מתעלה בלימוד, מוצא את מקומו, וגדל לתפארת. אבל לפעמים, הלב שלנו אומר לנו שהוא זקוק למשהו אחר. למסגרת שתבין אותו באמת.

אני כותב אליכם כהורה, כאיש חינוך, וכמי שפגש אין-ספור בחורים שהיו בדיוק בנקודה הזו - צעירים מלאי רצון, אך זקוקים ליד מכוונת, להבנה עמוקה, ולמקום שייתן להם את המרחב לצמוח ולהתפתח ותעניק חווית למידה ומענה אישי ומקצועי לאתגרים לימודיים ורגשיים.

ועל כן באנו עם בשורה נפלאה על ייסוד ישיבה קטנה שהיא מהווה המשך של **המתיבתא - תורה ודעת.**

כידוע לכל בחור יש את דרכו שלו, ולכן הלימוד בישיבה יעשה בגישה פרטנית ובמסגרת חמה ותומכת - בדרכי נועם עם צוות ר"מים מסור ומנוסה וסדרי לימוד עם מיישיבים - תלמידי חכמים לכל קבוצת בחורים.

בגיל הזה בחור צריך מישהו שילווה אותו יד ביד, ולכן יש לנו צוות מסור ורגיש המלווה את הבחורים היקרים לאורך כל היום וכן אברכים יראי שמים הלומדים עימם בסדר ג' וסוללים בעבורם דרך בלימוד.

הדרך להצלחה אינה רק בלימוד עצמו, אלא גם בהכוונה ובחיזוק הדרך האישית של כל בחור ובחור, כמו שכתוב: "חנוך לנער על פי דרכו" וע"כ בנוסף למשגיח יהיה מפקח שיפקח על התקדמות הלמידה של כל בחור והקניית כלים מעשיים לעתיד.

מבנה הישיבה יהיה בנפרד מהמכינה, מבוקר עד ערב כולל ארוחות ופעילות לבחורים. הישיבה תהיה בנויה משתי שיעורים קטנים בכל שכבת גיל ותיתן מענה וקידום לבחורים שרוצים ושואפים להצלחה.

אם גם אתם מרגישים שהבן שלכם זקוק למסגרת שבה יראו אותו באמת, יבינו אותו, ויובילו אותו להצלחה, אני מזמין אתכם להיות חלק מהמשפחה שלנו.

ההרשמה בעיצומה!

נשמח להכיר אתכם, לייעץ וללוות אתכם בתהליך הבחירה.

בברכה,

ראש הישיבה הרב אשר אלחדד

052-7627522

עמלק, היכן אתה היום?!

לקראת חג הפורים המסמל את מחיית זכר עמלק יוצאים אנו למסע: כיצד התגוררו העמלקים בבני ברק? / מדוע לא רצה הרב הירושלמי לפגוש את הקיסר האוסטרי? / האם הצורר היטלר יש"ו היה מגזע עמלק? האם הצאר ניקולאי היה עמלקי? / ומה הקשר בין העצלות וביטול לימוד התורה לעמלקיות? / הגאון רבי שמואל ברוך גנוט שליט"א, מח"ס 'ויאמר שמואל', מקווה בכל מאודו... להרוג עמלקיים, ובינתיים, כותב הוא לנו על "מחה תמחה את זכר עמלק"

ויהי באותו היום, בו ישפוט ה' את הר עשיו וריבא לנו את משיח צדקנו. ויהי באותו היום, בו לא נצטרך להתמודד עם ציקוצקי הלשון של שופטי הבצ"צ ועוראותיהם, גילגול המשקפיים העגולים של הרועצים המשפטיים לממשלה ויתר תשקורת השמאל, אז נרים עינינו השמימה בדחילו וברחימו, נאחז בכלי הנשק, החרב או החנית, ונהרוג, כפשוטו, את הגויי העמלקי שיעמוד מולנו. נהרוג, נהרוג, נהרוג!

לא נפחד מהדם הניגר, לא נחשוש מ"רציחה" או מ"בצלם אלוקים ברא אותו". לא ניתרע מהאקסיומות שהיו מנת חלקנו כל ימינו, ונקיים, כרצונו של אבינו הרחום שבשמים, את מצוות עשה מהתורה, אותה זכרנו בכל שנה ושנה ב"פרשת זכור" ב"חג הפורים" וביתר הימים, של קיום מחיית עמלק, להרוג ולא להחיות שום נשמה וגוף מצאצאי עמלק הרשע.

הגר"א: גרמניה הם "ספק עמלק"

ירושלים כולה לבשה חג, התרגשות ותכונה רבתי. מלך גרמניה בכבודו ובעצמו, אחד משליטי העולם וקיסר בעל- שם, תקיף ומשפיע, הקיסר וילהלם, אמור להגיע לירושלים. העיר כולה כוסתה בדגלים, חומת ירושלים נפרצה (בשער הנקרא כיום בשם "שער יפו") וכל קהילות העיר וכנסיות טומאתה הציבו שערי- כבוד לכבוד המלך ירום הודו. "הקיסר מגיע!", ותהום כל העיר.

בני ירושלים החרדים לדבר ה' הכינו שער מלכותי מפואר מאין כמותו לכבוד הקיסר, שער שזכה לתשואות התפעלות מכל בני העמים והדתות שהשתתפו בקבלת הפנים המלכותית. כולם המתינו בחרדת רוממות, כדי לקיים את מאמר חכמינו ז"ל "מצווה לרוץ לפני מלכי אומות העולם" ובכדי לברך על ראיית פני המלך ופמלייתו את ברכת "ברוך שחלק מכבודו לבשר ודם". -מלך מלכי המלכים הקב"ה, בכבודו ובעצמו, חלק מכבודו לכבוד הקיסר וילהלם יר"ה, ואנו לא נשתתף בחגיגה?!

כולם עלצו ושמחו לכבוד ה"מצווה לרוץ לפני מלכי אומות העולם", חוץ מרבה של ירושלים, מרן הגאון רבי יוסף חיים זוננפלד זצ"ל. "קבלה היא בידי, מתלמידיו של אדוננו ומאורנו הגר"א ז"ל, בשם הגר"א ז"ל עצמו, שאומר שבני גרמניה של ימינו הם "ספק עמלק", ומשכך אינני רוצה לברך עליו ברכה בשם ומלכות", אמר הגרי"ח זוננפלד זצ"ל.

זרע עמלק. הגידולים למוות במשפטי נירנברג

ארץ אל תכסי דמם. גטו וורשה עולה בלהבות. ארכיון יד ושם

דברי אדוננו הגר"א ז"ל מבוססים המה גם על דברי הגמרא במסכת מגילה (ו, א): "אמר רבי יצחק: מאי דכתיב "אל תתן ה' מאוויי רשע זממו אל תפק". אמר יעקב לפני הקב"ה: "דבונו של עולם! אל תתן לעשיו הרשע תאוות ליבו, "זממו אל תפק"- זו גרמניא של אדום, שאלמלי יוצאין, מחריבין כל העולם כולו". על דברי הגמרא מציין הגאון רבי יעקב עמדין זצ"ל: "כמדומה רצונו לומר גרמניא היא אשכנז שלנו".

עמלק היה נכדו של עשיו הרשע, בנו של אליפז, ולכן מעיר הגרבצ"ג פלמן זצ"ל (בספרו "שלמי תודה" סימן ח') שמצד אחד מובא בגמרא ש"גרמניא" היא אדום, היינו מקום מגורי עשיו, ומנגד נאמר בגמרא במסכת יומא (י, א) ש"בני יפת גומר ומגוג מדי" גומר- זה גרמניא, וכתב הגר"א ז"ל שם בהגהותיו: "צריך לגרוס: גרמניה". ואם כן נמצא איפה שגרמניה הינה ארצם של בני יפת ולא של נכדי עשיו, שהיה צאצאו של שם בן נח. והדברים אכן אינם מובנים, בפרט שקשה לומר שהיו שתי "גרמניות", זאת לאור דברי הגר"א עצמו בביאורו לסדר טהרות (רפ"ב דנגעים), הכותב שגרמניה שהוא מבני גומר, היא היא אשכנז שלנו. סוף דבר הדברים צריכים עדיין ביורר.

זכה לסיים את הש"ס וגם להרוג עמלקי

כשהיה רבנו הגדול בעל ה"חתם סופר" בחור עול ימים, סיים הוא את הש"ס כולו. מורו ורבו הגאון רבי נתן אדלר זצ"ל הציע לו לצום שלושה ימים בהפסקות- לילה לכבוד סיום הש"ס. ורבי משה סופר הצעיר צם. בשעות האחרונות של היום השלישי לתעניתו הסתובב ביער הסמוך ועסק בתורה בהשקט ובנחת. לפתע הגיח מאי- שם גוי, בריון מגודל, שניסה להכותו נפש. ה"חתם סופר", שנחשב לאדם בעל כח פיזי, לצד כוחו הרוחני הגדול, סטר על לחיו של הבריון והגוי צנח ארצה, מת לחלוטין.

ה"חתם סופר" חש בעוגמת נפש ושב לישיבה. מיד כשפתח את דלת חדרו של רבו, רבי נתן אדלר, פנה אליו הרבי ואמר: "בזכות סיום הש"ס שלך זכית כעת לקיים מצוות מחיית עמלק. הגוי שהרגת זה עתה היה מזרע עמלק"...

הנותן תשועה. ברכת הקהילה היהודית בירושלים לרגל בואו של הקיסר

בספרי הקט "ויאמר שמואל" כתבתי בס"ד לחדש, על פי דברי ה"מדרש הגדול" והבנת דברי הרמב"ם בעניין, שאין מצווה להרוג עמלקיים כאשר על ידי כך לא תיכחד "אומת עמלק" כולה, אך בוודאי שאין כל בעיה או חסרון להרוג כל עמלקי שיהיה (ויש בכך משום "איבוד זרע עמלק"). אך וודאי שרבים וטובים סוברים שלא כך, ולדעתם הריגת כל אחד ואחד מבני וצאצאי עמלק היא מצוות עשה מהתורה של "מחיית עמלק". כך שהסיפור עם ה"חתם סופר" מובן לפי זה היטב.

מה רע בעמלק?!

מה מיוחד, מבחינה שלילית, בעמלק, שהצטווינו במיוחד להילחם בו בחירוף נפש?

המלבי"ם מסביר שבשעה שכל העמים רעדו מפחד הקב"ה, לאחר שהראה את ידו הגדולה במעשי יציאת מצרים, ניסיו ונפלאותיו, הקשיחו בני עמלק את לבם ולא חששו מיראת האלוקים ופחד עונשיו. עמלק טען שכל הניסים שעשה הקב"ה היו מעשי להטוטים וכשפים, המשולבים בחכמתו האישית של משה רבנו ע"ה, ולכן אזר עמלק את חלציו ויצא להילחם בה' ובתורתו. עמלק לא לחם בעם ישראל לצרכי פוליטיקה, כח או שלטון טריטוריאלי, אלא בכדי להרים יד בהקב"ה ולכפור בו.

כנודע בספרי הנסתר והקבלה, חלק משורש הרע בעולם נקרא בשם "עמלק". הזוהר הקדוש מכנה את העניין בשם "קליפת עמלק" וגם "כלב", כאשר "קליפת עמלק" עניינה גאווה ויוהרה. שבעוד שכל אומות העולם חששו מהקב"ה, קם עמלק בגאוותו וניסה להילחם בנו, עד היום. "קליפת עמלק" נחשבת בספרי הח"ן גם לרגש העצלות והקרירות, הנופלת על האדם ומקררת אותו מעבודת ה'.

ה"פרי צדיק" מסביר ש"קליפת עמלק" גורמת לאדם כבדות שכזאת, המביאה אותו לידי עצבות וביטול תורה. חודש אדר נוצר מהאות ק', כמובא ב"ספר יצירה", ותפקידו ללחום ב"קליפת עמלק" שנוסדה מאות ק' טמאה, כפי המובא בספרים הקדושים.

העמלקים התגוררו בבני ברק

חז"ל מספרים לנו (סנהדרין צו, ב ובמקומות נוספים) שבני- בניו של המן בן המדתא האגגי למדו תורה בבני ברק, ובספר "מנורת המאור" וגם ב"עין יעקב" גרסו: "ומאי ניהו? דולה ומשקה. מרן הגר"מ קניבסקי זצ"ל משיב לשאלות תלמידו הרב גנוט

דולה ומשקה. מרן הגר"מ קניבסקי זצ"ל משיב לשאלות תלמידו הרב גנוט

זעקתו של שטרייכר צורר היהודים:
חג פורים 1946

הרב יואל שוורץ ז"ל בספרו 'זכור' כותב דבר מדהים: על קשר בין עמלק לבין הנאצים ניתן לראות על פי הכתוב במגילת אסתר בענין עשרת בני המן שהיה מזרע עמלק שנתלו על העץ. ושם נכתבו שמותיהם, והנה בשלוש שמות ישנו שינוי של אותיות קטנות, בשם פרשנדתא הת' קטנה, בשם פרמשתא הש' קטנה, ובשם ויזתא הז' קטנה. כשמצרפים את כל שלושת האותיות מתקבלת המילה תש"ז.

יש הרואים מכך שכותבי המגילה רמזו לנו ברוח קדשם כי כמו שבעבר נתלו עשרת בני המן על עץ, כה יהיה מאורע בעל משמעות דומה בשנת תש"ז, שאז נתלו עשרה מנהיגים שונאי ישראל שיש בנשמתם ניצוץ מבני המן. הדבר היה בגמר משפטי נירנברג שנערכו נגד פשעי הנאצים, וביום הושענא רבה של שנת תש"ז הוצאו להורג עשרה ממנהיגי הנאצים.

במשפט נידונו יותר אנשים, אבל גזר דין מוות ניתן לאחד עשר, ולמעשה נתלו רק עשרה, משום שגרינג ימ"ש התאבד לפני כן, ב'נתיבות של התורה' מצוטטים הפרטים:

ביומן משפטי נירנברג (בסוף היומן) מספר הכותב על שיחתו עם 'פריק' הנידון למוות האחד עשר: פריק משך בכתפיו קהה רגש חד האף. 'תלייה' - לא ציפיתי לדבר אחר. הוא שאל על השאר, ואמרתי לו כי ניתנו אחד עשר פסקי מוות לרבות פסק הדין שלו. ככה, אחד עשר, אני שיערתי שיהיו ארבע עשר.. בליל 14- באוקטובר הצטרף גרינג אל היטלר, הימלר, בגלס וליי שאיבדו עצמם לדעת. שאר העשרה הוצאו להורג כפי שפסק הבית דין".

החבלים שעליהם נתלו נידוני נירנברג היו קשורים לקורות עץ, כעין שנתלו בני המן על עץ.

הסוכנות הבין לאומית ניו יורק ג'ורנל אמריקן ל-16 באוקטובר תיארה את מהלך ההוצאה להורג של הנידונים האמורים: "יואכים פון ריבנטרופ, מי שהיה מינסטר החוץ הגרמני, תפש את מקומו של גרינג בראש ההולכים לגרדום, ועשרת אבירי הנאצים הנידונים ניתלו אחד אחר השני, בתוך חדר ההתעמלות השומם של בית הסוהר העירוני בנירנברג.

"כל עשרת הנאצים השתדלו לקבל את מותם באומץ לב. אחדים הביעו מורת רוח, אחדים נכנעו בצורה מבישה, והאחרים ביקשו מחילה מריבון העולם. היחיד מכל מקום שהסתמך על האידאולוגיה הנאצית היה יוליוס שטרייכר צורר היהודים. התנהגותו היתה חוצפנית יותר מכל יתר הנידונים, והוא צווח בקולי קולות 'הייל היטלר' בעת שעלה על המדרגות לעבר הגרדומים.

כשהגיע שטרייכר פנים אל פנים אל החבל, הוא נעץ שוב את עיניו לעבר הקצינים מבנות הברית, ולעבר שמונת הנציגים של העיתונות העולמית. הללו ישבו בשורה אחת ליד שולחנות קטנים ולאורך קיר הצמוד לפני הגרדומים. באש שנאה שבערה בעיניו הסתכל שטרייכר אל עדי הראייה וזעק: חג פורים 1946!

יהושע הדס

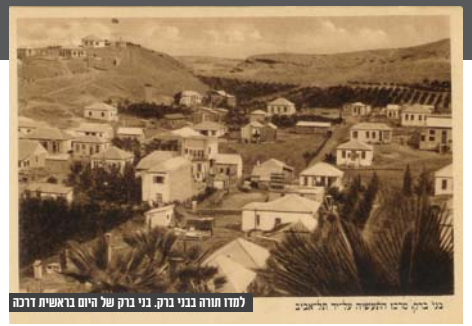
גני ברק, מרכז התעשיה על"יד תל"אביב
למדו תורה בבני ברק. גני ברק של היום בראשית דרכה

רב שמואל בר שילת". רב שמואל בר שילת מוזכר בגמרא כגדול המחנכים והפדגוגים שבאותה תקופה. מחנך דגול, שכל ימיו, גם לאחר שפרש בזקנותו מעבודת ההוראה, חשב על תלמידיו. השאלה העולה ומתעוררת מדברים אלו היא, שהרי נאמר מפורש במכילתא שאין לקבל גרים מאומות העמלקיים, אם כן, כיצד התגיירו נכדיו של המן??

לדברי בעל ה"לכה דודי", רבי שלמה אלקבץ זצ"ל, אמנם אנו היהודים לא יכולים לגייר עמלקים, אך הם עצמם יכולים להתגייר. ה"עמק ברכה" מטעים שאם העמלקיים מתגיירים, גירותם חלה בדיעבד, וככל הנראה דייני בית הדין שגייר אותם, לא ידעו שהם מצאצאי המן ועמלק. ה"חזון איש" סובר שרק בשעת המלחמה עם העמלקיים אסור לקבלם, אך בשעות שאנו לא נלחמים איתם, ניתן לקבלם.

הצאר העמלקי- הרוסי

סיפר הגאון רבי יחיאל מיכל פיינשטיין זצ"ל (כמובא בספר 'שלמי תודה'): "קבוצת גדולי תורה נבחרים נכנסו ובאו לארמונו של מלך רוסיה, כדי לשטוח בפניו מספר נושאים בוערים, שעמדו על שולחנה של היהדות ברוסיה וגלילותיה. בטרקלין ההמתנה, לפני הכניסה למלך, הסתובב הנסיך הקטן והחל להתעלל ברבנים הקשישים. רבי יצחק מוולוז'ין, בנו של רבנו רבי חיים מוולוז'ין זצ"ל, אמר לחבריו הרבנים שיש לו קבלה מאביו הגר"ח בשם הגר"א מוילנא, מהם הסימנים שישנם לצאצאי עמלק, ואכן, בילד זה, בנו של המלך, יש את כל סימני עמלק. נסיך זה, הילד שלעג, ביזה והתעלל בגדולי התורה, גדל והיה לצאר ניקולאי הראשון, שהתפרסם כצורר יהודים מושבע וממשיך דרכו של סבי- סביו, המן הרשע".

רבנו ה"חפץ חיים" זצ"ל לא נשען לעולם על משענת הכסא, בהסבירו שכתוב בחז"ל שכסאו של הקב"ה כביכול אינו שלם, עד שימחה כל זכר עמלק. ולכן לא רצה הוא לשבת על כסא עם משענת. שהרי אם הקב"ה לא יושב, כביכול, על כסא מושלם, גם הוא אינו רוצה לשבת על כסא שכזה. במנהג זה נהג גם המשגיח דמיר יפונובז' רבי יחזקאל לוינשטיין זצוק"ל, וכך נוהגים עד היום שדיקים וגדולים. אחד מרבותי שליט"א נוהג עד היום שלא להישען על משענת הכסא. וכן, זהו דבר לא קל, בפרט שלכל הכסאות הנמצאים בישיבות ישנם משענת.

המפלצות

אם היינו רואים את אדולף היטלר יש"ו בתור תינוק קטנטן, היינו רואים בוודאי ילד חמוד, שחור עיניים ויפה- תואר. לא היינו נוגעים בו, בילדון הקטן והמתוק, לרעה. כי מדוע לעשות דבר רע לילד נחמד וטהור עינים שכזה?...

כך הם העמלקיים. לעיתים נראים הם כבני תרבות, מחויטים בחליפות מהודרות, עונבים עניבה מהודרת ומחייכים בחיוך רחב ומנומס. כלפי חוץ נראה בחורים גבוהים, בלונדיניים בעלי עיניים תכולות, המדברים בשפה הקרובה דייה לשפת האידיש הטהורה והכה- יהודית שלנו. אך מה הם באמת? כיצד נתגלו הם לבסוף? - גרועים מחיות טרף. כי בעוד חיות הטרף רושפות השיניים משסעים את קרבנם לצורך מאכל והשקטת הרעב, הרי שצאצאיו של עמלק התעללו בנו, רצחו אותנו והרגו את עוללינו רק מפני שאנחנו יהודים.

כלפי חוץ נראה העמלק כאדם בעל פנים נעימות, שתי ידיים ושתי רגליים, שתי אוזניים ושתי עיניים, בדיוק כמונו. אך לאמיתו של דבר, כך לימוד אותנו הקב"ה בתורתו הקדושה, מדובר במפלצות השטן, הגרועים שבבני התמותה. כאלו שאחת דינם היא: מוות.

ושהקב"ה יזכה אותי ואתכם, אחי בני ישראל, להרוג במו ידינו עמלקים, בשעה שיבוא משיח גואל צדק, ובא ה' לשפוט את הר עשו.

בס"ד

משרד התרבות והספורט

קרן ליוצרים עצמאיים

איילת איינהורן במופע תוכן גדול מהחיים:

גדיחי עלי

עלילה אנושית מטלטלת לנשים ונערות

עשרות שחקניות מהשורה הראשונה, זמרות ורקדניות
במסך ומשחק חי על הבמה
שירים עוצמתיים וכוריאוגרפיות מרשימות

עם הזמרת
יהודית בלוך

כוריאוגרפיות: ש. ויזל, א. עזרא | צילום וידיאו בקטעי מסך: נעמי רטבי

שלישי י"ח באדר	18.3.25	20:30

היכל התרבות בית שמש, מורדי הגטאות 13

לרכישה היכנסו לאתר גלאטיקט או חייגו:
052-4631629 | *2136

לנשים ונערות

אין כניסה לעגלות ותינוקות!

עיריית בית שמש

היכל הפיס לתרבות בית-שמש
הרבה עולמות. בית אחד

Be R Lucker

סגן השר הרב משה אבוטבול: "ארגוני חלוקת המזון נמצאים במקומות שהמדינה לא מגיעה, ולכן חשוב להעצים אותם"

"בתקופתי כראש עיריית בית שמש היה לנו שיתוף פעולה מבורך עם הארגונים, והסיוע שלהם הציל כפשוטו אלפי משפחות", אמר בכינוס הוקרה בכנסת לארגוני המזון התזונתי

ש. קאליש

"כינוס הוקרה חשוב זה שיום חה"כ הרב אברהם בצלאל לראשי הארגונים שמחלקים מזון למשפחות הוא אירוע חשוב ומתבקש, שכן ראשי הארגונים יחד עם אלפי המתנדבים עומדים בחזית העשייה עבור כולנו, ועלינו לעזור להם להמשיך את העשייה שכולה חסד", אמר סגן שר החקלאות חה"כ משה אבוטבול בכינוס הוקרה לארגוני המזון התזונתי שנערך בכנסת ביוזמת חה"כ הרב אברהם בצלאל יו"ר הועדה לצמצום פערים חברתיים בפריפריה.

נותנים את הלב. סגן השר אבוטבול נאם בכינוס ההוקרה

"אני יושב כאן כח"כ וסגן שר, אבל אני יושב כאן גם כראש ארגון 'ממזרח שמש' שמזה כ-25 דואג לחלק אלפי ערכות למשפחות בבית שמש ובסביבה. אני מכיר את הקשיים מקרוב, במהלך השנים הייתי בעשרות מדינות בכדי להתדפק על דלתי נדיבים שיעזרו לנו לממן את סלי המזון, וזה לא תמיד קל, זו עבודה קשה שיש בה אכזבות רבות ולפעמים גם ביזיונות, אבל בסופו של יום כאשר אני נכנס לליל הסדר ויודע שהצלחתי לחלק 1000 ערכות למשפחות זה נותן את הכח להמשיך".

"אתם ראש הארגונים", הוסיף ואמר סגן השר, "עושים את העבודה עבור כלל ישראל. אם היינו נסמכים רק על מה שהמדינה נותנת, משפחות רבות לא היה להם איך לכלכל את משפחתם ושלא לדבר על חגים. לכן חשוב להוקיר את העשייה שלהם, וידידי חה"כ הרב בצלאל שהוא חי את צרכי הציבור עשה נכון ומתבקש עם עריכתו של כינוס הוקרה זה, לצד שאר פעילות הקודש שעושה בוועדה ברשותו למען הארגונים".

"את מרבית הארגונים החשובים אני מכיר כמו חסדי נעמי, לקט ישראל, אור לאה, עוז מציון, יד שולמית, פתחון לב, יד אליעזר, והרשימה עוד ארוכה. בתקופתי כראש עיריית בית שמש כמו גם כאשר שימשתי כסגן ראש עיר וחבר ועדיריה, היה לנו שיתוף פעולה מבורך עם הארגונים, והסיוע שלהם ביד נדיבה ובלב רחב הציל כפשוטו אלפי משפחות, ואי אפשר לשכוח את זה, ועל כך תודתנו".

"לצד כינוס ההוקרה החשוב", סיים סגן השר, "עלינו לשנס מותניים להגדיל את התקציב הממשלתי לארגונים, כמו גם לשחרר תקציבים ממשלתיים שנתקעו, שכן אתם עושים את העבודה במקום המדינה, ועל רשויות הממשלה להגביר יותר את התמיכה בפעילות זו".

עם סיום דבריו של סגן השר. עו"ד רות דינמז-יחזקאלי, סמנכ"לית משפט, ממשל והון אנושי, בארגון 'לקט ישראל', ביקשה להודות לסגן השר ולמשרד החקלאות על המיזם החשוב של שיתוף מתנדבים בסיוע לחקלאים שנותרו במלחמה ללא ידיים עובדות. בכינוס זה ראוי גם להוקיר זאת, ולשבח את שר החקלאות אבי דיכטר ואת סגן השר על השותפות שמסיירת בזמן אמת לציבור גדול.

תמונת מצב

תמונות מעמדים ואירועים
שנערכו בקהילות הקודש בבית שמש

לעלוב - קוזמיר

שמחת 'התנאים' לנכד האדמו"ר מלעלוב שליט"א, בן לבנו הרה"צ יואל זושא בידרמן, חתן גאב"ד מאקאווא אלעד זצ"ל, עם נכדת האדמו"ר מקוזמיר שליט"א, בת להרה"צ אהרן נחום טאוב, חתן האדמו"ר מלעלוב בית שמש שליט"א / צילום י פריד

מרן הגר"מ שטרנבוך

המטחנה המיתולוגית ששימשה בעבר את מרן הגר"ח קניבסקי זצוק"ל, הובאה לביתו של מרן הגר"מ שטרנבוך שליט"א. תלמידו מספרים כי טחינת החיטים נחשבת אצלו 'עבודה' של ממש, והוא משקיע בה זמן ומאמץ רב בטחינת החיטים במו ידיו, ואף עוקב מקרוב אחר כל מהלך הטחינה שמתבצעת בביתו.

סגן השר הרב משה אבוטבול: "ארגוני חלוקת המזון נמצאים במקומות שהמדינה לא מגיעה, ולכן חשוב להעצים אותם"

"בתקופתי כראש עיריית בית שמש היה לנו שיתוף פעולה מבורך עם הארגונים, והסיוע שלהם הציל כפשוטו אלפי משפחות", אמר בכינוס הוקרה בכנסת לארגוני המזון התזונתי

ש. קאליש

"כינוס הוקרה חשוב זה שיום חה"כ הרב אברהם בצלאל לראשי הארגונים שמחלקים מזון למשפחות הוא אירוע חשוב ומתבקש, שכן ראשי הארגונים יחד עם אלפי המתנדבים עומדים בחזית העשייה עבור כולנו, ועלינו לעזור להם להמשיך את העשייה שכולה חסד", אמר סגן שר החקלאות חה"כ משה אבוטבול בכינוס הוקרה לארגוני המזון

נותנים את הלב. סגן השר אבוטבול נואם בכינוס ההוקרה

התזונתי שנערך בכנסת ביוזמת חה"כ הרב אברהם בצלאל יו"ר הועדה לצמצום פערים חברתיים בפריפריה.

"אני יושב כאן כח"כ וסגן שר, אבל אני יושב כאן גם כראש ארגון 'ממזרח שמש' שמזה כ-25 דואג לחלק אלפי ערכות למשפחות בבית שמש ובסביבה. אני מכיר את הקשיים מקרוב, במהלך השנים הייתי בעשרות מדינות בכדי להתדפק על דלתי נדיבים שיעזרו לנו לממן את סלי המזון, זה לא תמיד קל, זו עבודה קשה שיש בה אכזבות רבות ולפעמים גם ביזיונות, אבל בסופו של יום כאשר אני נכנס לליל הסדר ויודע שהצלחתי לחלק 1000 ערכות למשפחות זה נותן את הכח להמשיך".

"אתם ראש הארגונים", הוסיף ואמר סגן השר, "עושים את העבודה עבור כלל ישראל. אם היינו נסמכים רק על מה שהמדינה נותנת, משפחות רבות לא היה להם איך לכלכל את משפחתם ושלא לדבר על חגים. לכן חשוב להוקיר את העשייה שלהם, וידידי חה"כ הרב בצלאל שהוא חי את צרכי הציבור עשה נכון ומתבקש עם עריכתו של כינוס הוקרה זה, לצד שאר פעילות הקודש שעושה בוועדה ברשותו למען הארגונים".

"את מרבית הארגונים החשובים אני מכיר כמו חסדי נעמי, לקט ישראל, אור לאה, עזר מציון, יד שולמית, פתחון לב, יד אליעזר, והרשימה עוד ארוכה. בתקופתי כראש עיריית בית שמש כמו גם כאשר שימשתי כסגן ראש עיר וחבר עירייה, היה לנו שיתוף פעולה מבורך עם הארגונים, והסיוע שלהם ביד נדיבה ובלב רחב הציל כפשוטו אלפי משפחות, ואי אפשר לשכוח את זה, ועל כך תודתנו".

"לצד כינוס ההוקרה החשוב", סיים סגן השר, "עלינו לשנס מותניים להגדיל את התקציב הממשלתי לארגונים, כמו גם לשחרר תקציבים ממשלתיים שנתקעו, שכן אתם עושים את העבודה במקום המדינה, ועל רשויות הממשלה להגביר יותר את התמיכה בפעילות זו".

עם סיום דבריו של סגן השר. עו"ד רות דינמן-יחזקאלי, סמנכ"לית משפט, ממשל והון אנושי, בארגון 'לקט ישראל', ביקשה להודות לסגן השר ולמשרד החקלאות על המיזם החשוב של שיתוף מתנדבים בסיוע לחקלאים שנותרו במלחמה ללא ידיים עובדות. בכינוס זה ראוי גם להוקיר זאת, ולשבח את שר החקלאות אבי דיכטר ואת סגן השר על השותפות המסייעת בזמן אמת לציבור גדול.

בס"ד

הגיע הזמן לפתרון!

בכפוף לתקנון | ט.ל.ח

משקפי מולטיפוקל

בדיקת עיניים מקצועית ע"י צוות המומחים שלנו,
התאמת עדשות מולטיפוקל לנוחות
ואיכות מקסימלית

הנחות דרך קופות החולים

אחריות שנתיים על שבר שלוש שנים על ציפויים

1599-555-280

בני ברק: ר' עקיבא 89 | **ירושלים:** כנפי נשרים 66, נחום 10 | **בית שמש:** נהר הירדן 36 **ביתר:** ביתר הר"ן 6 | **אשדוד:** רבי יוסי בר חלפתא 1 **מאוחדת:** בני ברק, ירושלים, ביתר, בית שמש, אשדוד | **מכבי:** בני ברק, בית שמש ירושלים- נחום 10, אשדוד | **כללית:** ירושלים, בני ברק, אשדוד, ביתר ובית שמש | **לאומית:** ירושלים, נחום 10, ביתר, בית שמש

לחברי מאוחדת שיא, לאומית זהב, כללית פלטינום ומכבי זהב עד גיל 18 ולחברי מכבי שלי מעל גיל 18 50% הנחה | עדשות cr 156 | אנטי רפלקס / נגד שריטות | חוסם קרינת מחשב uv | עד מספר 6 / ציליגדר 2

280 רשת משקפיים

מאוחדת אופטיקה | מכבי | כללית אופטיקה | לאומית

פוטו שמש

חג שמח.
ממראות פורים לפני כעשור בשכונת חפציבה. צילום יעקב לדרמן

בשולי החדשות

הלבוש והסוס

במוקד 102 של כבאות בית שמש התקבל ביום חמישי דיווח על אדם שרכב על סוס וגפל לתוך בור סמוך ליישוב בית מאיר שבהרי ירושלים. הרוכב הצליח לחלץ את עצמו באופן עצמאי, אך הסוס נותר לכוד בבור.

למקום הוזעקו צוותים רבים ממרחב בית שמש, בהם יחידת היל"מ (-היחידה לחילוצים מיוחדים) של התחנה וצוותים מיחידת להבה, שפועלים בשיתוף פעולה עם כלל גורמי החירום לחילוץ הסוס בצורה בטוחה.

לא קלה היתה המלאכה, אך לוחמי האש ממרחב בית שמש, בשיתוף פעולה עם יחידת היל"מ של התחנה ויחידת להבה-היחידה הלאומית לחילוצים מיוחדים, השלימו בהצלחה את חילוץ הסוס שנפל לבור במהלך החילוץ, לוחמי האש עבדו להרחיב את הבור ובנו רמפה מיוחדת באמצעות כלים ידניים ומכניים, מה שאפשר לסוס לטפס החוצה בצורה בטוחה.רס"ל זיו אקווה, דובר תחנה אזורית בית שמש מסכם: "הסוס חולץ בשלום ומצבו מוגדר טוב. כבאות והצלה לישראל מדגישים את החשיבות בדיווח מהיר למוקד 102 על אירועים מסוג זה, להבטחת מענה מקצועי ומהיר".

סוס קצת. חילוץ הסוס מתוך הבור. צילום כב"ה

חרדה מיותרת

באותו יום חמישי הגיעה גם כותרת מדאיגה גם מרמב"ש ג', כביכול יש אירוע בטחוני בשכונה, זאת בעקבות תאונה לא שגרתית שאיראה בשכונה ונדמה היה כי מדובר בתאונה עם מעורבות של גורמים על רקע לאומני.

מפלס החרדה מטבע הדברים טיפס לגבהים, ולכך דוברות העירייה הוציאה הודעת הרגעה לציבור התושבים: "בהמשך לדיווחים הראשונים על ניסיון פיגוע דריסה ברחוב עובדיה הנביא ברמת בית שמש ג', ראש העיר שמואל גרינברג שוחח עם מפקד תחנת המשטרה סנ"צ אסף דואק, ומבדיקה עלה כי מדובר בסכסוך ולא באירוע ביטחוני (פח"ע). כוחות המשטרה נמצאים במקום ומטפלים במקרה".

פרטים נוספים לגבי האירוע החריג לא התווספו להודעה, ואולי טוב שכך, אבל לפחות קיבלנו הרגעה כי לא מדובר חלילה באירוע על רקע לאומני, ואפשר לחזור לשיגרה.

שכונה מתחפשת

שמח בשכונה: מאות ילדים השתתפו ביום ראשון באירוע חווייתי של איחוד הצלה בשיתוף מתנ"ס דורות בשכונת רמב"ש ד'. מאות ילדים, יחד עם הוריהם, נהרו למקום כשהם מחופשים לצוותי הרפואה של איחוד הצלה.

באיחוד הצלה - סניף רמת בית שמש: מעדכנים לראשונה בעיר התקיים אירוע פורים ייחודי וחוויתי מחוץ למתנ"ס דורות ברמה ד', ביוזמת סניף' רמת בית שמש' של איחוד הצלה. מאות ילדים, יחד עם הוריהם, נהרו למקום כשהם מחופשים לצוותי הרפואה של איחוד הצלה, והתנסו מקרוב בחוויית ההצלה האמיתית.

האירוע כלל תצוגת אמבולנסים, רכבי חירום, רייזרים ומגוון אופנועים של איחוד הצלה - כולם בשירות המתנדבים שמצילים חיים מסביב לשעון. הילדים יכלו להצטלם עם הכלים, לקבל הסברים מרתקים מהמתנדבים, להכיר את האמבולנסים מבפנים, ואפילו לרכוש תחפושות יוקרתיות של איחוד הצלה. במקום חולקו בלונים ומדבקות של הארגון, מה שהוסיף לאווירת השמחה והתגיגה.

הנהלת איחוד הצלה: אנו מודים לרב חנוך דרנגר, סגן ראש העיר והממונה על המתנ"סים, על התמיכה והסיוע, למוישי הורביץ, על הארגון הלוגיסטי המופתי, לדניאלה סמג'א, רכזת פרויקטים קהילתיים של הסניף, על ההשקעה והמסירות.

מוטי הרוש, ראש סניף רמת בית שמש, ומנחם זילברברג, סגן ראש הסניף, מסרו: "מדובר במיזם חדשני שלא היה כמותו בעיר. לראות את ההתרגשות בעיני הילדים והמשפחות - אלו רגעים שלא נשכח. אנו מודים לאגף המבצעים של איחוד הצלה ולמתנדבים היקרים שהקדישו מזמנם להצלחת האירוע."

איחוד הצלה - מצילים חיים בקהילה, גם בחג הפורים!.

ברגע הנכון

חייו של בן 24 ניצלו בשבת האחרונה בס"ד בזכות תגובתו המהירה של כונן איחוד הצלה. בשבת בבוקר התקבלה קריאה על גבר כבן 24 הסובל

בזמן אמת. מזרק אפיפן לניטרול אלרגיות מסוכנות. תמונות ארכיון איחו"ה

מתגובה אלרגית קשה בביתו באחת השכונות בעיר הוותיקה.

כונן השבת מהשכונה יחיאל רוזנברג שהגיע במהירות למקום מצא את האדון כשהוא עם סימני תגובה אלרגית קשה והזריק לו אפיפן שהיה ברשותו. לאחר שמצבו התייצב הוא פונה בנידת טיפול נמרץ להמשך טיפול בבית החולים.

באיחוד הצלה בית שמש מציינים: "יש לציין שבתקופה האחרונה זכו מתנדבי איחוד הצלה להציל את חייהם של מספר אנשים בזכות מזרק האפיפן".

דמי פורים

היחידה הארצית לניהול ספרים ברשות המסים ערכה באחרונה מבצעי ביקורת ניהול ספרים באזור ירושלים, חיפה, רמת גן וגבעת שמואל. במבצעים אלה נבדקה רמת הציות של בעלי עסקים להוראות ניהול ספרים, רישום הכנסות והחוק לצמצום השימוש במזומן. המבצעים כללו קניות ביקורת סמויות, תצפיות על עסקים וביקורת גלויה של עובדי היחידה בבית העסק. קדמה להם עבודת מודיעין מדוקדקת, שכללה איסוף מידע על עסקים באזור שנבחר לפעילות ובחירת העסקים שיבוקרו, על בסיס הדגשים של המבצע, מידע מודיעיני, והתמקדות בעסקים שהיו להם הפרות בעבר.

במסגרת המבצע באזור ירושלים נבדקו 53 עסקים, בעיקר בשכונת גבעון ובבית שמש, ונמצאו 18 מקרים של אי רישום הכנסות. במבצע באזור חיפה נבדקו 51 עסקים, בעיקר בדלית אל-כרמל ובעוספיה, ונמצאו 20 מקרים של אי רישום הכנסות. במבצע ברמת גן וגבעת שמואל נבדקו 38 עסקים ונמצאו 12 מקרים של אי רישום הכנסות. בנוסף, במבצע ברמת גן וגבעת שמואל נמצאו 5 הפרות של חוק המזומן, בסכום כולל של 87,650 שקלים, ובחיפה נמצאו שתי הפרות של חוק המזומן בסכום כולל של 8,300 שקלים.

במהלך המבצע באזור ירושלים הגיעו המבקרים לבית עסק ובדקו הכנסות שהתקבלו. בבדיקה עלה כי בעל העסק לא דיווח על הכנסות בסכום של יותר מ-62 אלף שקלים בשנים 2023-2025. בנוסף נמצא כי בעל העסק לא מנהל ספר הזמנות ורושם הזמנות על פיסות נייר שאותן הוא זורק לפח אחר כך. כשנשאל מדוע לא דיווח על הכנסות השיב בעל

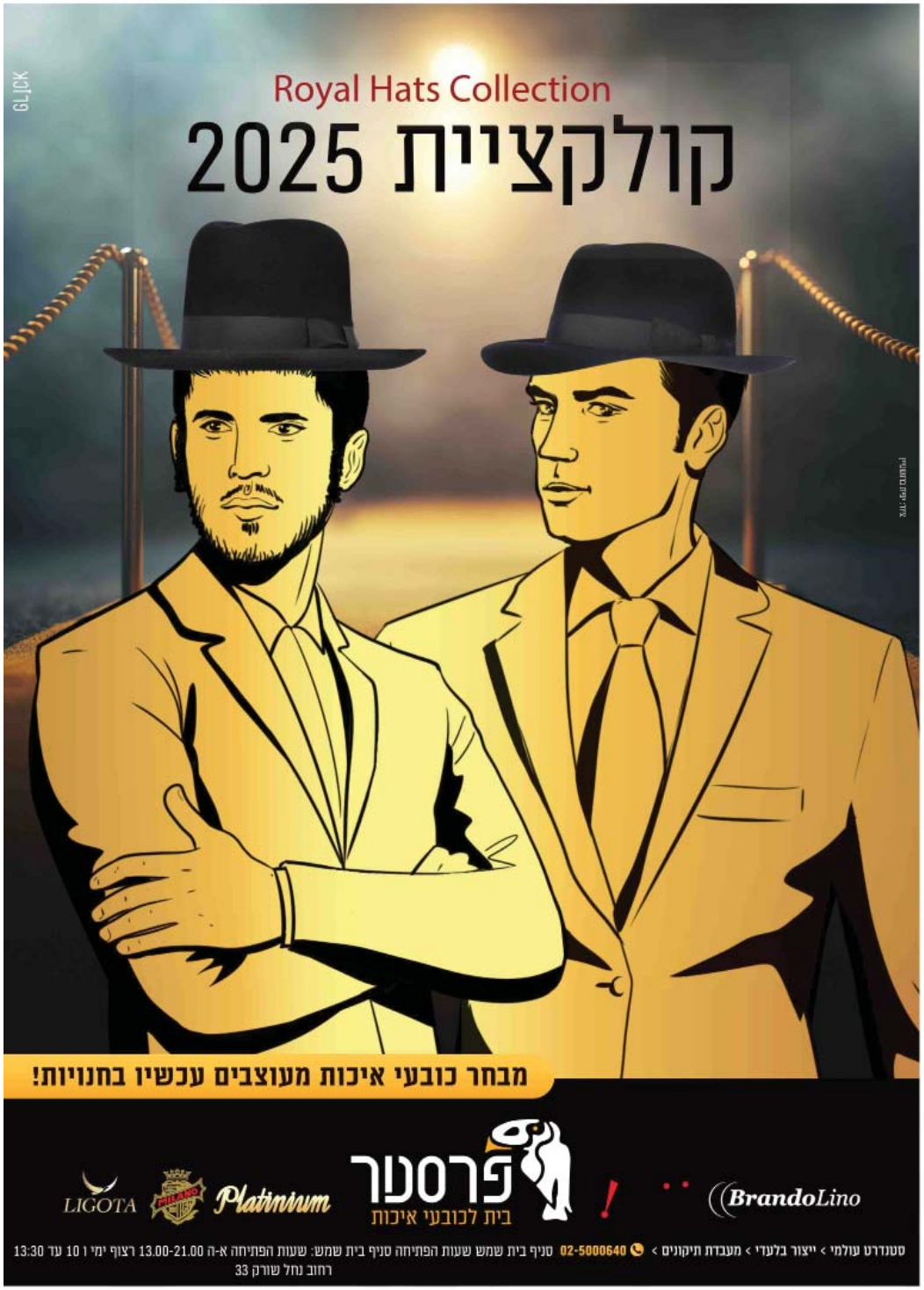

העסק כי "מעכשיו אני אקפיד לרשום"...

מרשות המיסים נמסר: "היחידה הארצית לניהול ספרים תמשיך לפעול בכל מקום וזמן בכדי לאכוף את הוראות החוק באופן שוטף ובמבצעים כחלק מפעילות נרחבת של רשות המסים כנגד ההון השחור ומעלימי מס. זאת, במסגרת המדיניות של הגברת פעילות האכיפה לשיפור ושימור יכולת ההרתעה, שמטרתם להביא לדיווחי אמת ולגביית מס אמת ובכך להגביר את השוויון בנטל בקרב האזרחים".

לא פחות מאלף

באחד הימים האחרונים, בשעות של לפנות בוקר התקבל דיווח במשטרה על רכב שנגנב מהעיר אשדוד. זמן קצר לאחר מכן, התקבלה אינדיקציה כי הרכב הגנוב עושה את דרכו מזרחה בכביש 1.

בעקבות כך, כוחות משטרה מתחנות 'הראל' ו'בית שמש' יחד עם שוטרי אגף התנועה נערכו לפריסת מחסומים בניסיון לאתר את הרכב ולעצור את החשוד.

בשלב מסוים, הבחינו השוטרים ברכב כשהוא חולף במחלף חמד ומשיך בנסיעה מזרחה. הכוחות נערכו לעצירתו במחלף הראל ויצרו עומס תנועה מכוון. ברגע שהרכב עצר בשל העומס, השוטרים פרקו במהירות מרכביהם, השתלטו על הנהג ועצרו אותו במקום.

החשוד, פלסטיני בשנות ה-30 לחייו תושב אזור חברון, הועבר לחקירה בתחנת המשטרה בבית שמש. בחקירתו הודה כי התכוון להעביר את הרכב לשטחי יו"ש תמורת סכום של כ-1,000 ש"ח. הוא נחקר בגין עבירות של כניסה לישראל שלא כחוק וגניבת רכב.

לאחר חקירתו נכלא החשוד, והרכב הועבר לתחנת המשטרה לבדיקה על ידי שוטרי הזיהוי הפלילי ולהשבתו לבעליו. במהלך הלילה הובא החשוד בפני בית המשפט, שהאריך את מעצרו למספר ימים לטובת המשך החקירה.

בשולי האירוע התמוה הזה, כואב לראות איך שב"חים נכנסים לארץ באין מפריע, ובעבור סכום כה פעוט של 1000 שקלים מוכנים לגנוב רכב ששווה פי 100, מה שמעמיד את האירוע באור אחר לחלוטין, ואמור אף לשנות את החשיבה מול עבריינים אלו.

עשן ואש

חניכי קורס מתנדבים בוגרים של כבאות והצלה בית שמש יצאו בימים האחרונים לפרוייקט מיוחד להתקנת גלאי עשן בבתי תושבים מבוגרים. במסגרת הפרויקט, סיפקה חברת עמידר החדשה את הגלאים, אשר הותקנו ע"י חניכי הקורס בדירות הדיור הציבורי בבית שמש, במטרה להגן על הדיירים הוותיקים ולשפר את בטיחותם.

במסגרת הפרוייקט, חניכי הקורס, בליווי לוחמי

להיות ערוכים. התקנת גלאי עשן השבוע בבית שמש. צילום כב"ה

האש, ביקרו בבתי הדיירים, התקינו את הגלאים, העבירו הדרכות אישיות על בטיחות באש, והסבירו על חשיבות גלאי העשן בהצלת חיים. בנוסף, המשתתפים נתנו הנחיות להתנהלות נכונה במקרה של שריפה, לשיפור מוכנות הדיירים למצבי חירום.

טפסר משנה אבי הרוש, מפקד תחנת הכיבוי אומר: "שיתוף הפעולה עם חברת עמידר בשיתוף חניכי קורס המתנדבים הוא דוגמה מצוינת לכך שכאשר גופים ציבוריים ואנשים עם תחושת שליחות עובדים יחד -למען הצלת חיים. כל אירוע שבו היה מותקן גלאי עשן ניצלו חיים ורכוש, אין ספק כי מדובר באמצעי בטיחות קריטי. אנו גאים בחניכי קורס המתנדבים הבוגרים של התחנה, שהוכיחו מחויבות ושליחות בפעילותם למען הקהילה."

הדיירים הוותיקים הודו בחום על היוזמה וציינו כי הם מרגישים בטוחים יותר עם התקנת הגלאי. "אני יודעת שאם תפרוץ שריפה, הגלאי יתריע ואוכל להימלט בזמן," סיפרה אחת הדיירות.

מדוברות תחנת כיבוי בית שמש נמסר כי "תחנה אזורית בית שמש וחברת עמידר מתכננות להמשיך את הפרויקט גם בשנים הבאות, במטרה להבטיח שכל בית בדיור הציבורי יהיה מצויד בגלאי עשן".

נהג חדש

לא בכל יום זה קורה, אבל ביום ראשון השבוע זה קרה בבית שמש: 3 פצועים בתאונה באורח קל ובינוני בתאונה בשד' הרב הרצוג, כאשר בין כלי הרכב שהיו מעורבים בתאונה היתה גם משאית ללימוד נהיגה.

שכר לימוד. תאונה עם מעורבות משאית ללימוד נהיגה. צילום איחו"ה

יחיאל רוזנברג, ישי גברא ומורישי הורוביץ חובשי איחוד הצלה מסרו: "מדובר בתאונה עם מעורבות רכב ומשאית ללימוד נהיגה. הענקנו סיוע רפואי ראשוני בזירה לגבר כבן 50 שנפצע בינוני ופונה לבית החולים הדסה עין כרם באמבולנס של איחוד הצלה. כמו כן הענקנו סיוע רפואי בזירה לשני נפגעים נוספים שנפצעו באורח קל וקל עד בינוני". החלמה מהירה לכולם.

לאור קריאת גדולי ישראל:

ועד הישיבות בארה"ק יפעל בהיכלי הישיבות והכוללים לטובת מניעת העישון

לאחר שביוזמת מכבי חתמו מרנן ורבנן גדולי ישראל שליט"א על קול קורא היסטורי שקורא לכלל בני התורה "להתרחק מעישון סיגריות לחלוטין בפרט בימי הפורים הבעל"ט", ביקרו הנהלת מכבי אצל יו"ר ועד הישיבות הגאון רבי חיים אהרן קאופמן שליט"א, שהבטיח כי ועד הישיבות יפעל בתוך היכלי הישיבות והכוללים על מנת לעורר ולהשמיע את קריאת גדולי ישראל בדבר סכנות העישון ונזקיו.

מכבי - ועד הישיבות מצטרף לקול קורא של גדולי ישראל

לקראת ימי הפורים, יצאו במכבי שירותי בריאות ביוזמה היסטורית: מרנן ורבנן גדולי ישראל שליט"א מכל העדות והחוגים, חתמו על קול קורא מיוחד שקורא לכלל בני התורה "להתרחק מעישון סיגריות לחלוטין (וגם סיגריות אלקטרוניות בכלל), בפרט בימי הפורים הבעל"ט, אשר בהם הפיתוי גדול ורבים חללים הפילה ר"ל".

על מנת לעורר ביתר שאת בדבר סכנות העישון ונזקיו, עלו מנהל מחלקת דוברות ותקשורת למגזר החרדי במכבי ד' משה שלזינגר, מנהל המגזר החרדי במכבי ד' בן ציון פדר, ומוביל השירות של מכבי במודיעין עילית ר' נחמן ניימן - שהוא גם מנחה סדנאות לגמילה מעישון במכבי, למענו של יו"ר ועד הישיבות בארה"ק הגאון רבי חיים אהרון קאופמן שליט"א. במהלך הביקור הציגו הנהלת מכבי את הקול קורא היסטורי עליו חתמו גדולי ישראל מכל העדות והחוגים, וסקרו את הפעילות הענפה שמקיימת מכבי לטובת מניעת העישון ולהעלאת המודעות לנזקיו.

יו"ר ועד הישיבות שהתפעל מהיוזמה הנחוצה, הביע את נכונותו להצטרף ליוזמה והודיע כי ועד הישיבות יפיץ את הקול קורא לאלפי ישיבות וכוללים ברחבי הארץ, על מנת שדבריהם של מרנן ורבנן שליט"א ישמעו בעוז בכל אתר ואתר. כמו כן, הבהיר כי ועד הישיבות מחזק את ידי מכבי שטובת ובריאות אברכי הכוללים ותלמידי הישיבות עומדים לנגד עיניהם.

תוך ימים ספורים מאז הפצת הקול קורא לאלפי הישיבות והכוללים ברחבי הארץ, התקבלו במערכת ועד הישיבות מאות תגובות נלהבות ליוזמה החשובה. אברכים ובני ישיבות ציינו כי הקול קורא מעודד להימנע מעישון אפילו בימי הפורים, וציינו כי היוזמה של מכבי לעלות לגדולי ישראל ולהתחייבם בדבר סכנות העישון ונזקיו, היא המשך לפעילויות קידום בריאות שונות שמקיימת מכבי במשך כל השנה לכלל בני המשפחה, זאת על מנת לשמור על בריאותם השלמה של כלל החברים.

מאוחדת מרחיבה את שירותי רפואת השיניים בבית שמש:

נפתחה מרפאת השיניים החדשה של מאוחדת ברמה ד'

מרפאת השיניים החדשה, הכוללת 7 עמדות טיפול מתקדמות, הצטרפה לשלוש מרפאות השיניים הקיימות בעיר ומהווה חלק מתנופת ההתרחבות של מאוחדת בבית שמש | המרפאה מציעה מגוון רחב של טיפולים מתקדמים תחת הנהלתו של ד"ר נאדר, מומחה לרפואת שיניים לילדים | המרפאה מעניקה שירות מקצועי ואישי לכל גיל, בדגש על נגישות וזמינות תורים גבוהה במיקום מרכזי בשכונה המתפתחת

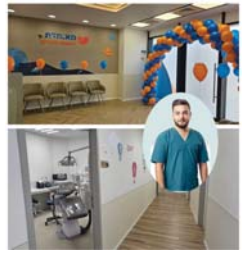

במסגרת תנופת ההתרחבות של מאוחדת בבית שמש בפריסת שירותי בריאות ברמה אחרת בכל שכונות העיר - תוך מתן דגש על חלוציות בכל הנוגע לשירותי בריאות לתושבי רמת בית שמש ד', נפתחה מרפאת שיניים חדשה ומתקדמת ברמת בית שמש ד', המצטרפת לשלוש מרפאות השיניים הקיימות של מאוחדת בעיר ברמה א', רמה ג' ובשכונת קנה בשם-חפציבה. המרפאה החדשה, הממוקמת בשדרות האמוראים 32, כוללת שבע עמדות טיפול חדישות ומציעה מגוון רחב של שירותי רפואת שיניים לכל המשפחה.

במרפאה החדשה יינתנו מגוון רחב של טיפולי שיניים, ביניהם: רפואת שיניים משמרת, שיקום (פרותטיקה), כירורגיה, אורתודונטיה (יישור שיניים), רפואת שיניים לילדים (כולל טיפולים תחת גז צחוק), גהות הפה (טיפולים על ידי שיננית), טיפולי שורש כולל תחת מיקרוסקופ ועודה ראשונה.

המרפאה החדשה מציעה יתרונות רבים, ביניהם: מיקום מרכזי, חנייה בשפע, זמינות תורים נוחה ושילוב של עיצוב מודרני עם חווית טיפול נעימה. המרפאה תפעל בימים א'-ה' בין השעות 08:00-20:00 וביום ו' בין השעות 08:00-12:00.

רן נחמיאס, מנהל רשת מרפאות השיניים של מאוחדת, ציין, כי "פתיחת המרפאה החדשה ברמת בית שמש ד' היא חלק מהחזון של רשת מרפאות השיניים של מאוחדת להנגיש רפואת שיניים איכותית ומתקדמת לכלל האוכלוסייה. הרחבת הפריסה של מרפאות השיניים בבית שמש מאפשרת לנו להעניק שירות מקצועי ונגיש יותר ללקוחות מאוחדת באזור".

ד"ר נאדר, מנהל המרפאה החדשה ומומחה ברפואת שיניים לילדים, אמר כי "העיצוב המודרני והציוד החדשני במרפאה נועדו ליצור חווית טיפול נוחה ומרגיעה למטופלים שלנו. אנו מחויבים להעניק את הטיפול האיכותי ביותר, תוך שימת דגש על יחס אישי וחם. צוות המרפאה, המורכב ממיטב הרופאים והמומחים בתחומם, פועל יחד כדי להבטיח שכל מטופל יקבל את הטיפול המתאים ביותר לצרכיו האישיים".

יהודה לוי, מנהל השיווק במחוז ירושלים של מאוחדת, הדגיש כי "ההשקעה בפתיחת מרפאת שיניים חדשה ברמת בית שמש ד' משקפת את המחויבות של מאוחדת לצמוח יחד עם עיר העתיד ההולכת ומתאכלסת במהירות, ולהתאים את השירותים לציבור החרדי. רמת בית שמש ד' היא שכונה צעירה ומתפתחת בצעדי ענק, ואנחנו רואים חשיבות רבה בהנגשת שירותי בריאות איכותיים לתושבים. מאוחדת, שהייתה החלוצה בפתיחת המרפאות בשכונותיה החדשות של בית שמש, תמשיך לפעול להרחבת מערך שירותי הבריאות בבית שמש, כחלק מהאמון הרב שמעניק לה הציבור החרדי, הנמנה על מרבית לקוחותיה".

חדש בשדרה

בין איכות, סטייל ועיצוב מודרני.

החנות החדשה מציעה מגוון רחב של חליפות מותאמות למגזר החרדי, בעיצובים עדכניים, הכוללים צבעים, גודות ופריטים שמתאימים לכל סגנון אירוע - בין אם מדובר באירוע קלאסי, מודרני, או בקונסט ייחודי. כל חליפה נבחרה בקפידה על מנת להבטיח איכות גבוהה והתאמה אישית לפי מדדי הלקוח, כך שכל אחד יוכל למצוא את המראה המושלם עבורו.

הלקוחות יכולים ליהנות מחוויית קנייה אינטימית ומותאמת אישית, עם צוות מקצועי שיילווה אותם ויעזור להם לבחור את החליפה המושלמת. השירות במתחם החנות כולל גם מדידות אישיות והכוונה להשלמת המראה הכללי, כך שהלקוח יוכל להיות בטוח שהחליפה שלו תהיה לא פחות ממושלמת.

חנות חדשה נפתחה לאחרונה בשדרה, והיא מציעה את כל מה שצריך כדי להיראות במיטב ביום הגדול. מדובר בחנות שמתמחה בחליפות לאירועים, ותשמח את כל מי שמחפש את השילוב המושלם

ג'אמפ: אפילו הבקבוקים שעל שולחן הפורים התחפשו!

ג'אמפ משיקה את מבצע "ג'אמפורים" - תחרות קישוט בקבוקים יצירתית לכבוד חג הפורים | ואלו פרסים ממתינים לזוכים?

אם שולחן הפורים שלכם מחכה לטאץ' מיוחד, תחרות תחפושות הבקבוקים של חברת המשקאות ג'אמפ, מקטגוריית משקאות הפרי, מתאימה לכם בדיוק!

ג'אמפ משיקה מבצע מיוחד לכבוד החג - "ג'אמפורים" - כאשר במסגרת המבצע, אתם מוזמנים לקשט את בקבוקי ג'אמפ באופן יצירתי ומקורי, לצלם את היצירות על שולחן החג או כחלק ממשלוחי המנות, ולשלוח למייל purimjump@gmail.com. ויש גם פרסים שווים במיוחד: היצירות המקוריות והמושקעות ביותר שתצלמו ותשגרו אלינו יזכו את השולחים בפרסים מדהימים ומפנקים.

כך, הזוכים יקבלו מקרר מיני או אספקת בקבוקי ג'אמפ לשלושה חודשים!

משקאות ג'אמפ, כוללים מגוון טעמים כמו תפוזים, אשכוליות (רגיל ודיאט), תות-בננה, ענבים ומנגו-פסיפלורה.

כזכור, לאחרונה השיקה החברה את סדרת ג'אמפ אקסטרה פרוט במגוון טעמים, בבקבוקים של 1.5 ליטר, 500 מ"ל ו-330 מ"ל.

הסדרה, הכוללת עיצוב חדש ומרענן לאריזות וטעם פירותי עשיר, משווקת ברשתות השיווק ובחנויות ברחבי הארץ בכשרות המהודרת של בד"ץ העדה החרדית ירושלים.

אז...בחרתם כבר תחפושת לבקבוק הג'אמפ שלכם?

משלוח מנות שהוא מתנה לחיים

סט הספרים החוויתי "קולי באשמורת" ו"שלישי באשמורת" במחיר מיוחד לקראת יום היארצייט של מרן שר התורה זצוק"ל

משלוח המנות שהוא מתנה לחיים

פורים מתקרב, אתם מתכננים את משלוחי המנות לאנשים היקרים לכם: לשווגיער, לרבה בחיידר, למחנכת של הילדה, או לכל מי שעזור ומלווה אתכם במהלך השנה. השנה, במקום לשלוח סתם מתנות או שוקולדים "לצאת יידי חובה", כדאי לך להעניק משהו הרבה יותר מיוחד ומרגש - מתנה שיש לה ערך אמיתי ונצחי.

סט הספרים "קולי באשמורת" ו"שלישי באשמורת" הם בדיוק מה שאתם מחפשים - מתנה יהודית תורנית, מלאת ערך ומחשבה. אלו ספרים שמביאים את אורו של הבית הגדול ברחוב רשב"ם ומאפשרים לקוראים לצעוד בדרכם של מרן הרב חיים קניבסקי זצוק"ל והרבנית ע"ה. כל ספר מציע לקוראים מסע מעורר השראה של תפילה, קירבת השם, סיפורים מרגשים, עובדות וסגולות, לצד תמונות צבעוניות מהווי הבית המיוחד הזה.

הספרים מלאים בסיפורים אותנטיים ועדויות מפי אלו שהיו קרובים אליהם - סיפורים על חוויות מרתקות מחייהם של מרן שר התורה זצוק"ל והרבנית ע"ה. הספרים מגיעים בפורמט מהודר ומלווים בתמונות מרגשות שמחברות אותנו לזמנים בהם זכינו להיות קרובים אליהם, מהכיסא של הסטייפלר זיע"א ועד המטבח הפשוט אך החמים של הרבנית, שם הוגשו גפילטע פיש להמוני יהודים שבאו לקבל ברכה.

הספרים משמשים לא רק כמתנה, אלא גם כערך רוחני אמיתי שמגיע היישר מהלב. מרן הגר"ח קניבסקי זצוק"ל אמר עליהם: "הסיפורים כאן מביאים ליראת שמים."

את המשלוח הזה כולם יזכו לשנים רבות.

הספרים זמינים להשגה ברשת יפה נוף אל תפסספסו את ההזדמנות להעניק מתנה עם משמעות לכבוד פורים.

וניתן גם לבצע קניה מרוכזת עכשיו במחירים אטרקטיביים. בטלפון זה בלבד: 03-5783878.

סל הקניות האולטימטיבי לפורים ברשת יש חסד

רשת 'יש חסד', המובילה למשפחות ברוכות, ממשיכה את חגיגת פורים בסניפים עם סל קניות מורחב לחוויית קנייה אופטימלית. עם מבחר עצום של מוצרים ייעודיים לפורים, מחירים משתלמים וכל מה שצריך כדי להגיע לפורים בראש שקט, סניפי הרשת ברחבי הארץ נערכו מראש עם מלאי מגוון של מיטב המוצרים בכשרויות מהודרות במיוחד לחגיגת פורים מושלמת ומלאת אווירה. בימים אלה משפחות הציבור החרדי בוחרות לבצע את רכישותיהן בסניפי הרשת וליהנות מהחיצע השופע והאווירה הפורימית.

גם השנה, לאחר שנערכה מראש, הרשת המובילה למשפחות ברוכות 'יש חסד' מעמידה לציבור הרוכשים מבחר ענק של מוצרים איכותיים, מחירים משתלמים ופריטים מיוחדים לימי הפורים. המגוון הענק כולל יינות מובחרים, מיץ ענבים, בקבוקים במהדורות מיוחדות לפורים, שקיות למשלוחי מנות, אביזרים לילדים, פריטי עיצוב למשלוחי מנות, ממתקים ושוקולדים במבחר גדול וכל מה שצריך לשמחת פורים מושלמת ומלאת אווירה. כל מי שנכנס לאחד מסניפי הרשת, נחשף מיד לאווירת ערב פורים חגיגית עם משפחות רבות הבוחרות ב'יש חסד' כמקום האולטימטיבי לרכישת אביזרים, משלוחי מנות וסעודות פורים מושקעות בהידור.

לצד הפריטים המיוחדים שממלאים את סניפי הרשת בימים אלה המיועדים לפורים, במחלקות השונות ניתן למצוא בשר איכותי, דגים טריים וקפואים ויתר המוצרים האיכותיים של רשת 'יש חסד' בכשרויות מהודרות שיפארו את שולחן הפורים המשפחתי. מיטב המוצרים נבחרים בקפידה כדי להעניק לצרכנים איכות בלתי מתפשרת במחירים זולים במיוחד וכמובן בהידור רב. כך, כל המוצרים הנצרכים לפורים, ניתנים לרכישה תחת קורת גג אחת שמעמידה ללקוחותיה מעטפת מקיפה.

רשת 'יש חסד' פועלת לאורך השנה כולה על מנת להביא לצרכנים את מבחר המוצרים המגוון ביותר, תוך מתן דגש על כשרות מהודרת ואיכות בלתי מתפשרת במחירים אטרקטיביים. הרשת הינה הבחירה המועדפת על משפחות ברוכות העורכות בה את קניותיהן הקבועות, וכן על צרכנים המחפשים חוויית קנייה זולה, מוקפדת ומהודרת.

עם הבנה מעמיקה בדפוסי הרכישות של הציבור החרדי, מעמידה הרשת לקראת כל חג ומועד את המוצרים הייעודיים לו כדי שכל אחד ימצא בדיוק את הדרוש לו לצורכי השבת והחג כמו גם ליומיום. לכן, לקראת פורים, סניפי הרשת ברחבי הארץ עוטים על עצמם מעטה חגיגי עם כל מה שצריך לפורים שמח ומלא באווירה. הסניפים מדברים בעד עצמם עם אלפי לקוחות מרוצים שבוחרים דווקא ב'יש חסד' כמקום המועדף עליהם לרכישה חכמה לקראת פורים.

מנכ"ל רשת 'יש חסד' רן אהרוני: "סניפי 'יש חסד' ברחבי הארץ לובשים חג עם מיטב המוצרים הייעודיים לימי הפורים שלפנינו. אנו שמחים להוביל את סל הקניות של משפחות ברוכות גם בהזדמנויות צריכה מיוחדות כמו פורים ובקרוב גם פסח. היום ניתן ליהנות מכל צרכי הפורים במקום אחד שמציע נוחות, מבחר ומחירים משתלמים".

מודעות לוח

ניתן לשלוח מודעות לוחינם

עד יום שלישי בבוקר בפקס 02-5387975 או בחייל S9991234@gmail.com
מתקבלות מודעות עד 10 מילים!

השכרה

- להשכרה ברמת אברהם דירת 2 חד' תיווך 0527693240
- דרושה דירה להשכרה באיזור מרכז המסחרי רמה א 0532228790, בעז'

דרושים

- **למכללה חרדית ידועה דרוש/ה מזכיר/ה לעבודה רק מהבית. לניהול יומנים ותיאום פגישות / ביצוע משימות אדמיניסטרטיביות מגוונות. שכר גלובלי 8,000 ש"ח. קריירה 072-22-222-62 www.karyera.org. il**
- **למרפאות חוץ של בית חולים גדול דרוש/ה מתאם/ת פגישות ותורים - עבודה רק מהבית. ממוצע שכר 12,000 ש"ח. קריירה 072-22-222-62 www.karyera.org.il**
- **דרוש/ה יועץ/ת משכנתאות בבית שמש. לטיפול בבקשות משכנתא וניהול כל התהליך. משרה קבועה ויציבה. שכר מתגמל ונאה. קריירה 072-22-222-62 www.karyera. org.il**
- **לחברה בבית שמש דרוש/ה פקיד/ת הזמנות - למשרת בוקר נוחה. לניהול וקבלת הזמנות מלקוחות החברה. שכר גלובלי 9,000 ש"ח. קריירה 072-22-222-62 .www.karyera.org**
- השכר עלה. בש.לקוחות של ישראכרט-חרדי מחפשים עובדות רציניות לעבודה 0548411522
- דרושה אישה לעבודה מהבית, בתור הכנסה עיקרית או נוספת. לפרטים: 0556792232

יד שניה

- למכירה ספרייה 2, יחידות אחת עם 2 דלתות זכוכית,מצב מצויין,של איקאה 0527155075
- בהזדמנות, מכירת חלקי חילוף מקוריים למקררי אמקור, במחירי מבצע לפרטים 0504143824
- למכירה ארון חדר ילדים 4 דלתות במצב מצויין ונקי 02-9917080

שונות

- **בהזדמנות!! מספר מחשבים ניידים המותאמים במיוחד לאברכים המחשבים עם סוללה חדשה לחלוטין 0556737528**
- לווה נשים בתהליך לשינוי פנימי כעת 5 נשים ראשונות ב 50 שח לשיחה 0527155075
- אישה חשובה בדיוק עבורך קו מעצים ומרוממם משמה חיים באמונה וזוגיות ועוד0774625736
- חוברת מידע בחינם לטיפול טבעי בליקויי הראייה ובמחלות עיניים 072-282-8034 / 050-414-5359 yoellevy.vision@gmail.com
- מכירה מזוזות כתב האר"י ב 450 ש"ח לפרטים 0533140938
- טיפול בשיטת CBT לקביעת תורים 0533140938
- למכירה מגילת אסתר כתב ארי"י ב 6000 ש"ח לפרטים 0533140938
- טיפול בשיטת תרפיית הבחירה של צישינסקי לקביעת תורים 0533140938
- מנקה חרדי עושה עבודת ניון ומלכרות וצבע. עבודות טובות. ירושלים 0583275035
- פצעי בגרות,קמטים,פיגמנטציה? סדנת טלפוני (חינם) מלאה בידע מעשיקעור יפה ובריא 0504143824
- שירות חינמי באתר hashivu.com בשיטת עשה זאת בעצמך לאיתור אבדות ומציאות דרושים מתנדבים/ות
- דלקת פרקים? שחיקת סחוס? MOVE מרגיע פרקים כואבים, מפחית נקשות ועוד. 0527195363
- עושים בדיקות רפואיות באופן קבוע? בדקו היום אם מגיע לכם קיצבה חודשית 027-123-0527
- הילד מטופל אצל קלינאי תקשורת? יתכן ומגיע לכם קיצבה חודשית לבדיקה חינם 027-123-0527
- נחלים באחזיים? יריידה בשמיעה אצל ילדים יכולה לזכות בקצבה חודשית 027-123-0527
- לילד אלרגיה מסכנת חיים? מגיע לכם כסף מביטוח לאומי!! 027-123-0527
- קו שמחה, שיעורים מרתקים ממיטב המרצים בפרשת השבוע, מרומם ומחזק 4030-96-0747
- יש לך שאלה, שעתיים פנויות?! גמ"ח תיוך לשמירה על תאומים, שליישות עד גיל שנה, מחפש בדחיפות מתנדבות בבית שמש. : 0548448477 0548496255
- מתנפח ביתי 3.75*2.75 +מגלשה, 150 לחמש ששות -052 7193192 (בחפיבה)

גמחי"ם

- **גמ"ח בגדים בשפ"א 25 לא מקבלים בגדים עד אחרי פסח פתוח כרגיל טלפון 029917920**
- גמ"ח בוקטה איכותית מאוד + מיקרופון 100 ש"ח תרומה להחזקת הגמ"ח - 0556763710
- מכניים שיעור על פרשת שבוע/חג? הכנסו למגוון הרצאות ושיעורים מרתקים חינם! 4030-96-0747
- גמ"ח התחפושות בריב"ל 39 פתוח בעז"ה עד י"א באדר כל יום 4-6 אחה"צ 02-9999750
- גמ"ח מכירה מזוזות כתב האר"י ב 450 ש"ח לפרטים 0533140938
- גמ"ח שמלות לאירועים לנשים וילדות שמלות עדכניות כמו: ריצל סיטבון .... לתאום : 0527104125 ניתן למסור שמלות במצב מצוין.
- גמ"ח חסדי נעמי דיסק ב 3.5 שח, ספר ב 5 שח קישון 19 (מאחורי התחנה) 054-8436197
- גמח סוכריות עטופות לכלה 0504187732
- גמ"ח קישוטי שיער למסרוקות - לפרטים - 053-311-6797
- גמ"ח 'חסדי יונה' - השאלת תפילין מהודרות למקופות קצרות 0548500501 \ 0533137034 יש לזאם הגעה מראש, חובה להביא שיק פיקדון
- גמ"ח שמלות ערב לנשים נערות וילדות ברמה גבוהה לתיאום: 050-4136808 רחוב אביטל ניתן למסור שמלות במצב מצוין בלבד!
- גמח השכרת שמלות ערב לנשים וילדות לפרטים 0504136808
- גמ"ח תבניות שוקולד ברמה ד'4 רחוב רב חלקיה בר טובי (הגמח הוותיק מרמה ב) 052-7131359

השבת אבידה

- נמצא כובע פופוון ורוד לפרטים:0548572547
- בערב שבת פר' יתרו נשכחה שקית עם פרטי לבוש באוטובוס 617 המוצא מתבקש להתקשר ל-0548571240
- אבדו תפילין בקו 23 ביום שישי בבוקר, פרשת תצוה. -053 054-8597112 3162471

בס"ד

תיווך ארץ חמדה

למכירה בבלעדיות :
ברמה ד-2 3 חדרים
קומת כניסה +מרפסת מקורה +גינה פתוחה 30 מ"ר. נוף חלקי
2.190.000 גמישי! המחיר ירד!

למכירה:
ברמה ד-4
4 חדרים מרווחת. סלון וחדרים גדולים. יח"ה קומה ראשונה. שתי מרפסת. חניה בית מוכן! כולל: סורגים, תאורה, וילונות וכו' מחיר הזדמנות. 2.200.000 ₪ בלבד

למכירה: ברמה ד-2.
פנטהאוז ב'נתיב' 5 חדרים. נוף מטורף! 2 מרפסות גדולות. בית משודרג מאוד. סלון ומטבח גדולים. בית מלא אור ואויר + גג ריק ומוכן לבניה בטאבו! 2 מעליות בבניין.

להשכרה:
ברמה ה. 3 חדרים קומה שניה. נוף. משודרגת. כולל הכל. מטבח גדול. 4500 ₪.

יחידות דיור מידיות להשכרה, בקריה. ברמה ג'. וליד רמה ב'. לזוגות ולבודדים.

כמו"כ, מגוון דירות למכירה בכל האיזורים!
חנויות להשכרה / למכירה, בקניון החדש, בקריה, ובשדרות האמוראים.

058-7817131

חשירות אמינות מקצועיות ווותק רב ליווי צמוד עד המפתח בס"ד

לעבודה במחלקת קשרי חוץ ופיתוח משאבים

דרושה

מזכירה בכירה מנוסה

דרישות לתפקיד:
- ניסיון בתחום גיוס כספים
- ניסיון בארגון והפקת אירועים
- ניסיון בהכנת פרוספקטים ומצגות לתורמים
- ניסיון בניהול אתר ומדיה חברתית

אופציה לגמישות אחרי שעות העבודה לאירועים מזדמנים

אנגלית – שפת אם
עברית – שפה שוטפת בדיבור, כתיבה וקריאה
*המודעה מיועדת לגברים ונשים כאחד

קו"ח יש לשלוח למייל
manpower3@mhmc.co.il

מרכז רפואי מעיני הישועה

איתכם בכל שלב בחיים

שרי הולכת
לגן שושי

79₪
MAMMUT
כיסא לילדים, בבית/מחוץ
לבית/לילך

לומדת למבחן הארצי
ב'מושגים ביהדות'

195₪
ÖRFJÄLL
כיסא תלמיד,
לבן/Vissle ורוד

רו"ח שרה מנהלת
צוות בחברה

345₪
RENBERGET
כיסא מסתובב,
Bomstad שחור

כבר 25 שנה,
איקאה מלווה אתכם עם מגוון פתרונות עיצוב

IKEA

אשתאול | באר שבע | ק. אתא | ראשל"צ | נתניה

שעות פתיחה: ימים א'-ד' 10:00-20:00, יום ה' 10:00-22:00, יום ו' 9:00-14:30

בלטון | פוטאיאל